314.522
M319
1891

ALMANACCO

MANUALE

DELLA

PROVINCIA DI COMO

ANNO LIV

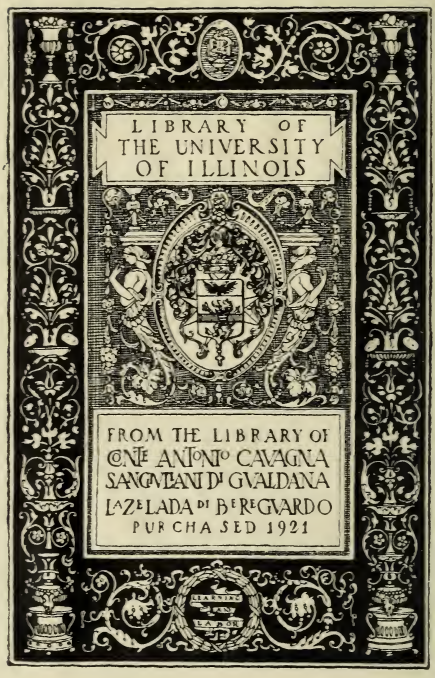

314.522
M319
1891

Rag Cadori

Manuale della Provincia di Como

1891

Digitized by the Internet Archive
in 2012 with funding from
University of Illinois Urbana-Champaign

http://www.archive.org/details/almanaccostatist1891cava

MANUALE

DELLA

PROVINCIA DI COMO

PEL

1891

ANNO LIV

COMO
Tipografia Provinciale F. Ostinelli di C. A.
—
1891

M 319
1891

Ai benevoli Lettori,

L' *Almanacco* del 1891, che vi presentiamo, è il cinquantaquattresimo volume della raccolta. Lo scorso anno abbiamo introdotto la utilissima innovazione dell' indice personale; e in questo, un'altra non meno importante per la nostra Provincia: la rubrica, cioè, delle principali ditte industriali esistenti nei Comuni di tutto il territorio comasco.

In quanto alla sùddivisione degli uffici e dicasteri pubblici dei capoluoghi di Circondario, ci siamo attenuti alla consueta forma, coll'aggiunta però dei nuovi e di recente istituiti.

Cosicchè, compilato com'è attualmente, il nostro *Almanacco Provinciale* è divenuto una vera e propria *Guida* indispensabile per

CAVAGNA
LIBRARY
548404

gli Uffici pubblici e privati, per gli industriali e per i commercianti.

Ma l'*Almanacco* non è solamente una *Guida* pratica del movimento cittadino; perocchè, conservando esso la storica sua tradizione che data dal 1838, contiene nella seconda parte del volume una raccolta di scritti risguardanti soggetti di preferenza locali, come biografie di benemeriti cittadini, statistiche, bozzetti letterari, poesie d'occasione ed altro; e in questo poi del 1891, che oggi presentiamo ai nostri lettori, vi si trovano lavori originali di chiarissimi autori e che certamente saranno letti con vivo interesse.

L'illustre Prof. Innocenzo Regazzoni, che da qualche anno aveva deposta la penna,

ha voluto riprenderla per far regalo ai lettori dell'*Almanacco* di una biografia sul compianto *Stoppani*. Per scrivere di questo scenziato con vera competenza e sincerità di apprezzamenti, occorreva un amico di lui ed un dotto in materia naturalistica; e siamo perciò gratissimi all' egregio Professore del prezioso suo lavoro che possiamo alla nostra volta offrire ai lettori.

Il Prof. Angelo Scalabrini, lo stimato traduttore del Cumano, ci ha dato un forbito bozzetto sul noto suo viaggio in America; è una miniatura letteraria che intitola *Pellegrinaggio,* e che i lettori apprezzeranno certamente come si merita.

Il Dott. Zanzi, altro dei migliori nostri collaboratori, ha pubblicato *I materiali da*

costruzione nel Circondario di Varese ed alcune *Memorie patrie.*

Fanno seguito due biografie; del compianto *Barelli* l' una, del *Bonanomi* l' altra, e sono corredate dai rispettivi ritratti in finissima incisione.

La serie degli articoli è quindi chiusa con uno scritto del Gorio sopra l'*Opera pia Giglio* ed alcune poesie e varietà.

Come vedete, o lettori cortesissimi, anche quest' anno abbiamo fatto del nostro meglio; e se siamo riusciti ad ottenere la vostra approvazione, sarà questa il miglior compenso per le modeste fatiche nostre.

Como, 5 maggio 1891.

F. Ostinelli di C. A.

UFFICI PUBBLICI

DEPUTATI E SENATORI

DELLA PROVINCIA DI COMO

DEPUTATI

Collegio 1° di Como (Como).

Adamoli comm. ing. Giulio, Besozzo.
Ambrosoli dott. Francesco, Como, via Vittoria.
Bertolotti Francesco, Como, via Unione, 29.
Carcano comm. avv. Paolo, Como, via C. Catt., 4.
Speroni comm. ing. Giuseppe, Varese.

Collegio 2° di Como (Lecco).

Martelli avv. Mario, Lecco.
Merzario comm. prof. Giuseppe, Asso.
Prinetti ing. Giulio, Merate.
Rubini cav. ing. Giulio, Dongo.

SENATORI

Gadda comm. avv. Giuseppe, Milano.
Polti comm. avv. Achille, Dongo.
Scalini cav. avv. Gaetano, Como, via Rezzonico, 6.

UFFICI AMMINISTRATIVI GOVERNATIVI

R. PREFETTURA DI COMO

Via Alessandro Volta, 1.

PREFETTO

Rito comm. avv. Giovanni, via Aless. Volta, 1.

Consigliere Delegato

Savio cav. avv. Pietro, via Alessandro Volta, 15.

Consiglieri

Patrioli cav. notaio Edoardo, via Garibaldi, 9.
Molinari cav. avv. Luigi, viale Lecco, 1.
Moroni cav. Giovanni, via Coloniola, 30.

Segretari

Gallo Giuseppe, *incaricato della Leva*, via Giovio, 7.
Treves Onorato, via Cinque Giornate, 23.
Besozzi nob. dott. Paolo, via Unione, 11.
Ansaldi dott. Orso, via Vitani, 1.
Manetti dott. Giovanni, piazza Guido Grimoldi, 1.
Ajroldi dott. Giuseppe, piazza Volta, 4.
Morelli dott. G. B., *sotto-segretario*, via Plinio, 4.
Moris dott. Renato, *id.*, piazza Guido Grimoldi, 1.

Impiegati di Seconda Categoria

Galleani Emilio, *ragioniere*, via Natta, 7.
Fabris Omero, *id.*, via A. Volta, 19.

Computisti

Aliati Giacomo, via Odescalchi, 9.
Cantoni Carlo, via Plinio, 10.
Jahn Oreste, via Milano, 18.
Casartelli Antonio, via Vittoria, 6.
N. N.

Impiegati di Terza Categoria

Rolando Enrico, *ufficiale d'ordine,* via Rovelli, 20.
Sticca Saverio, *id.,* via Vittorio Emanuele, 26.
Cornaglia Francesco, *id.,* via Cinque Giornate, 4.
Gabaglio Giacomo, via Tolomeo Gallio, 4.
Manganelli Vincenzo, via Indipendenza, 25.
Simonetti Cesare, via Alessandro Volta, 1.

Diurnisti-Scrivani

Tornaghi Luigi, via Giovio, 37.
Balzarotti Andrea, Camnago Volta.
Comandi dott. Giulio, via Milano, 15.
De-Cesari Paolo, via Coloniola, 21.
Bianchi Alfonso, via Alessandro Volta, 46.

Uscieri

Romano Luigi, via Lucini, 7.
Ortalli Giuseppe, via Lambertenghi, 9.
Bianchi Attilio, via Valduce, 48.
Corti Federico, via Alessandro Volta, 17.

GIUNTA PROVINCIALE AMMINISTRATIVA

Prefetto, *presidente.*

Membri effettivi

Molinari cav. avv. Luigi, viale Lecco, 1.
Moroni cav. Giovanni, via Coloniola, 30.
Cornelio cav. dott. Francesco, Lecco.
Magatti cav. dott. Francesco, Varese.
Rebuschini cav. dott. Domenico, via Volta, 35.
Seveso cav. dott. Carlo, via Volta, 5.

Membri supplenti

Patrioli cav. notaio Edoardo, via Garibaldi, 9.
Rezia avv. Pericle, via Alessandro Volta, 50.
N. N.
Besozzi nob. dott. Paolo, *segretario*, via Unione, 11.

Consiglio di Leva

Prefetto, *presidente*.

Membri effettivi

Rienti cav. ing. Filippo, via Vittoria, 16.
Silo dott. Bernardo, via Carlo Cattaneo, 2.

Membri supplenti

Rusca cav. avv. Natale, via Giovio, 7.
Franchi ing. Giuseppe, via Cinque Giornate, 11.

Ufficio Provinciale di Pubblica Sicurezza

Palazzo della Prefettura.

Dionese cav. Eugenio, *ispettore*, piazza Grimoldi, 1.
Ortelli Giacomo, *delegato di 5ª classe*, Borgo Vico, 5.
Porlezza Achille, *id. di 3ª classe*, via Rodari, 4.
Parenti Tito, *id. di 3ª classe*, via Indipend., 30.
Peroni Virginio, *id. di 4ª classe*, via Venti Sett., 1.
Coduri rag. Adolfo, *id. di 4ª classe*, id. 4.
Imbimbo Saverio, *id di 4ª classe*, via Plinio.
Caminada Maurizio, *usciere*, v. Maurizio Monti, 32.

Stazione delle Guardie in Via Indipendenza, 25.

Ufficio di P. S. distaccato al confine di Ponte Chiasso

Carreri cav. Dante, *ispettore*.

Ufficio di verificazione Pesi e Misure

Via Giuseppe Rovelli.

Casabella Fed., *verificatore*, via Venti Settembre.

Consiglio Provinciale Sanitario

Palazzo della Prefettura.

Prefetto, *presidente*
Procuratore del Re
Casartelli ing. Giuseppe, via Aless. Volta, 29.
Cavallini dott. Giacomo, veterin., Ponte Chiasso.
De-Orchi nob. cav. dott. Alessandro, p. Volta, 8.
Ponci cav. prof. Luigi, piazza Roma, 7.
Ferrari dott. Ettore, via Indipendenza, 11.
Carcano dott. Antonio, via Carlo Cattaneo, 4.
Franchi ing. Giuseppe, via Cinque Giornate, 11.
Severini Napoleone, piazza G. Grimoldi, 6.
Molteni cav. dott. Emilio, via Odescalchi, 9.
Cetti cav. uff. avv. Giuseppe, p. del Duomo, 10.

Vice-Conservatore del Vaccino

Ferrari dott. Ettore, via Indipendenza, 11.

Commissione Provinciale d'Appello pei ricorsi riguardanti le imposte dirette

Palazzo della Prefettura.

Gatti comm. avv. Gius., *presidente*, p. Cavour, 1.
Molteni cav. dott. Emilio, *vice-presidente*, via Odescalchi, 9.

Membri effettivi

Odescalchi avv. nob. Plinio, via A. Volta, 18.
Sanfelici avv. Angelo, via Rovelli, 20.
Rusca cav. avv. Natale, via Giovio, 7.
Tassani cav. avv. Alfredo, via Alessandro Volta, 52.
Carcano Giuseppe, via Raimondi, 1.
Longatti ing. Achille, piazza Cavour, 5.
N. N.

Membri supplenti

De-Orchi dott. Flaminio, via C. Cattaneo, 8.
Ferrario ing. Costantino, piazza Cacc. Alpi, 1.
Nessi ing. Felice, via Alessandro Volta, 33.
Corti rag. Giovanni, via Milano, 31.
Stucchi Edoardo, via Giovio, 8.
Pelli rag. Carlo, via Collegio dei Dottori, 2.
Reina nob. avv. Luigi, via Alessandro Volta, 4.
N. N.

Specialmente pei fabbricati

Membri effettivi

Biancheri cav. ing. Eugenio.
Coduri ing. Bonfiglio, via Ospedale, 5.

Membri supplenti

Storti cav. ing. Paolo.
Monti cav. ing. Antonio, via Milano, 48.
Ajroldi dott. Giuseppe, *segretario*, piazza Volta, 4.

Commissione Provinciale per la liquidazione dell'Asse ecclesiastico

Palazzo della Prefettura.

Prefetto, *presidente*.

Membri effettivi

Procuratore del Re.
Intendente di finanza.
Scalini sen. cav. avv. Gaetano, via Rezzonico, 6.
Rienti cav. ing. Filippo, via Vittoria, 16.

Membri supplenti

Camozzi cav. dott. Felice, via Vitt. Emanuele, 55.
Stampa avv. Pietro, via Alessandro Volta, 31.
Ajroldi dott. Giuseppe, *segretario*, piazza Volta, 4.

Direzione Provinciale del Tiro a segno Nazionale

Prefetto, *presidente*
Comandante il Distretto Militare
Sindaco di Como
Brunati dott. Agostino, al Manicomio provinc.
Castagna cav. Cesare, via Alessandro Volta, 38.
Peregrini ing. Enrico, Milano.
Tassani cav. avv. Alfredo, via Alessandro Volta, 52.
Ansaldi dott. Orso, *segretario*, via Vitani, 1.

Società Mandamentale Comense pel Tiro a segno

Presidenza locale

Tassani cav. avv. Alfr., *presidente*, via Volta, 52.
Ferloni rag. prof. Angelo, *segret.*, via V. Eman., 32.

Membri

Sindaco di Como.
Martinez magg. cav. Attilio, *direttore del tiro*, via Alessandro Volta, 28.
Astolfi Carlo, via Unione, 41.
Casartelli ing. Giuseppe, via Alessandro Volta, 29.
Castagna cav. Cesare, via A. Volta, 38.
Corti Achille, via Garibaldi, 14.
Pinchetti dott. Cesare, via A. Volta, 5.

Commissione per la conservazione dei monumenti e degli oggetti di belle arti e di antichità

Prefetto, *presidente*
Cetti ing. Gerolamo, via Carlo Cattaneo, 4.
Garovaglio cav. dott. Alfonso, Loveno.
Vigoni nob. ing. Giulio, Loveno.
Merzario comm. prof. Giuseppe, Asso.
Polti comm. avv. Achille, Dongo.
Regazzoni cav. prof. dott. Innocenzo, via Indipendenza, 9.
Ajroldi dott. Giuseppe, *segret.*, piazza Volta, 4.

Commissione Provinciale per la pesca fluviale e lacuale

N. N., *presidente.*
Burguières cav. Enrico, Milano.
Ranchet cav. sac. Giovanni, Varese.
Tinelli nob. Filippo, Laveno.
N. N., *segretario.*

Ispettorato degli scavi di antichità e dei monumenti

Garovaglio cav. dott. Alfonso, *ispettore pel circondario di Como.*
Gamba don Paolo, *id. di Varese.*
N. N., *id. di Lecco.*

Comitato Forestale della Provincia

Prefetto, *presidente.*
Ciucci G. B., *ispettore,* via Cinque Giornate, 16.
Pessina cav. ing. Enrico, via Rezzonico, 8.
Manzoni ing. Angelo, Barzio.
Perini avv. Camillo, Pellio.
Ansaldi dott. Orso, *segretario,* via Vitani, 1.

R. Ispezione del Ripartimento Forestale di Como

comprendente le Provincie di Como e Milano.

Via Giuseppe Rovelli.

Ciucci G. B., *ispettore,* via Cinque Giornate, 16.
Gatti Giuseppe, *sotto-ispett. del Distretto di Como,* via Unione.
N. N., *sotto-ispettore, segretario.*
Ostinelli Angelo, *sorvegliante forestale, addetto all'Ispezione,* via Mugiasca, 8.

UFFICIO DEL GENIO CIVILE

Via Alessandro Volta, 24.

Sironi cav. Eugenio, *ingegnere-capo di 1ª classe,* via Giuseppe Rovelli, 3.
Pagliari cav. Filippo, *ingegnere di 2ª classe,* via Giovio, 31.
Benedini Carlo, *id. di 3ª classe,* via A. Volta, 48.
Flumiani ing. Aristide, *aiutante di 1ª classe,* via Alessandro Volta, 60.
Padovani Carlo, *aiutante di 2ª classe,* via Alessandro Volta, 1.
Ferrari Luigi, *id. di 3ª classe,* via G. Borsieri, 7.
Pascoli Raffaele, *id. id.,* via Unione, 8.
Ferrarini Dario, *ufficiale d' ordine di 3ª classe,* via Bernardino Luini, 7.
Becherucci Raffaello, *ff. d'ufficiale d'ordine straordinario,* via Natta, 10.
Bonferini Bernardino, *id.,* via Unione, 13.
Massina Celeste, *custode idraulico di 4ª classe,* via Borgo Vico, 96.
Mauri Stefano, *id. id.,* Olginate.
Migliavada Luigi, *inserviente di 1ª classe,* via Francesco Borromino, 4.
Martelli Benedetto, *inserviente straordinario,* via Unione, 15.

R. SOTTO-PREFETTURA DI VARESE

Craveri cav. Francesco, *sotto-prefetto*
Rivolta Romeo, *segretario*
De-Benedetti dott. Emanuele, *sotto-segretario*
Chiaro Franc., *computista incaricato della Leva*
Carreri rag. Nino, *computista di 2ª classe*
Mantegani Felice, *ufficiale d'ordine*
De-Zamagna Lodovico, *diurnista*
Bianchi Vittore, *inserviente-diurnista*
Macchi Cesare, *id. id.*

Consiglio di Leva

Sotto-Prefetto, *presidente.*
Carcano comm. ing. nob. Carlo, *membro effettivo.*
Macchi avv. Giuseppe, *id.*
Adamoli comm. ing. Giulio, *membro supplente.*
Cattaneo ing. Giacomo, *id.*

Ufficio di Pubblica Sicurezza

Lagana avv. Vincenzo, *vice-ispettore*
Rosapane Angelo, *delegato*
Gotti Edoardo, *id.*

Ufficio distaccato presso la Stazione internazionale di Luino

Luzzati Riccardo, *delegato di 3ª classe.*

Ufficio di verificazione Pesi e Misure

Brumani Antonio, *verificatore.*

Ufficio d'ispezione forestale

Bicetti De-Buttinoni nob. Filippo, *sotto-ispettore.*

Servizio di vaccinazione

Petracchi dott. Franc., *commissario del vaccino.*

R. SOTTO-PREFETTURA DI LECCO

Moretti cav. avv. Giovanni, *sotto-prefetto*
Martina avv. Stefano, *segretario*
Darbesio avv. Michele, *sotto-segretario*
Vigevani rag. Gio., *computista inc. della leva*
N. N., *alunno di 2ª categoria*
Bonomi Vittorio, *ufficiale d'ordine*
Lucich Giuseppe, *scrittore-diurnista*
De-Capitani Giuseppe, *usciere*
Redi Giuseppe, *inserviente-diurnista.*

Ufficio di Pubblica Sicurezza

Modrone Carlo, *delegato di 1ª classe*
Degli Uberti Vincenzo, *id. di 2ª classe.*

Consiglio di Leva

Sotto-Prefetto, *presidente*
Lavelli De-Capitani cav. Carlo, *membro effettivo*
Resinelli cav. dott. Giuseppe, *id.*
Rossi ing. Luigi, *membro supplente.*

Ufficio di verificazione Pesi e Misure

Carossio Guglielmo, *verificatore.*

Ufficio d' Ispezione Forestale

Landriani Pio, *sotto-ispettore.*

Servizio di Vaccinazione

Polti dott. Alessandro, *commissario del vaccino.*

R. SUBECONOMI DEI BENEFICI VACANTI

Circondario di Como

Como I, II, III e *Bellagio:* Cetti ing. Gerolamo, in Como, via Carlo Cattaneo, 4.
Porlezza, Menaggio e *Castiglione:* Aglio Paolo, in Castiglione d'Intelvi.
Dongo e *Gravedona:* Barbieri Alfr., in Chiavenna.
Bellano: Adamoli ing. Francesco, in Bellano.
Erba: Ratti sac. cav. Damiano, parroco di Asso.
Cantù: Frigerio sac. Giuseppe, in Cantù.
Appiano: N. N.

Circondario di Varese

Varese, Arcisate e *Tradate:* Pedoja ing. Gaudenzio, in Cuasso al Monte.
Cuvio, Maccagno e *Luino:* Parietti dott. Giuseppe, notaio, in Cunardo
Angera e *Gavirate:* Bellotti cav. rag. G., in Somma Lombarda.

Circondario di Lecco

Lecco: Stoppani ing. Gian Maria, in Lecco.
Introbio: Manzoni ing. Paolo, in Barzio
Brivio, Missaglia e *Oggiono:* N. N.
Asso: Ratti sac. cav. Damiano, parroco di Asso.

UFFICI AMMINISTRATIVI PROVINCIALI

CONSIGLIO PROVINCIALE

Speroni comm. ing. Giuseppe, *presidente*
Polti comm. avv. Achille, *vice-presidente*
Perini avv. Camillo, *segretario*
Crivelli Serbelloni c. Giuseppe, *vice-segretario*.

Consiglieri

Adamoli comm. ing. Giulio, residente a Besozzo, rappresentante il Mandamento di . . . . . *Gavirate*
Brambilla nob. cav. Francesco, residente a Milano . . . . . *II di Como*
Brunati avv. Bruno, residente a Como, piazza Roma, 12 . . . . *Erba*
Caldara-Monti avv. Paolo, residente a Milano . . . . . *Erba*
Cambiasi comm. Pompeo, residente a Varese . . . . . *Varese*
Carcano comm. ing. nob. Carlo, residente a Varese . . . . . *Varese*
Carcano comm. avv. Paolo, residente a Como, via C. Cattaneo, 4 *III di Como*
Carizzoni comm. dott. Gaspare, residente a Somana . . . . . *Lecco*
Cetti cav. uff. avv. Giuseppe, residente a Como, p. G. Grimoldi, 1 *III di Como*
Confalonieri cav. uff. avv. Giovanni, res. a Como, via F. Borromino, 1 *I di Como*
Corvini dott. Ven., res. a Casatenovo *Missaglia*
Cressini cav. avv. Daniele, residente a Milano . . . . . *Missaglia*

Crivelli Serbelloni conte Giuseppe, residente a Milano . . . . . *Angera*
Del Pero avv. Melchiorre, residente a Gravedona . . . . . *Gravedona*
De-Rossi cav. Luigi, residente a Como, via Alessandro Volta, 38 . *Oggiono*
Franchi ing. Giuseppe, residente a Como, via Cinque Giornate, 11 . *III di Como*
Gadda avv. Enrico, res. a Milano . *Erba*
Gatti comm. avv. Giuseppe, resid. a Como, piazza Cavour, 1 . . . *I di Como*
Gilardoni avv. Enea, res. a Bellagio *Bellagio*
Grilloni avv. Mario, res. a Appiano *Appiano*
Lanzavecchia cav. avv. Edoardo, residente a Gavirate . . . . *Gavirate*
Lavelli De-Capitani cav. Carlo, residente a Milano . . . . . *Brivio*
Longhi cav. avv. Giuseppe, residente a Cantù . . . . . *Cantù*
Lucchini Angelo, residente a Porto Valtravaglia . . . . . *Luino*
Luini cav. nob. avv. Carlo, residente a Milano . . . . . *Luino*
Macchi cav. avv. Giuseppe, residente a Varese . . . . . *Tradate*
Malerba dott. Stefano, res. a Turate *Appiano*
Margaritella ing. Giuseppe, residente Luino. . . . . *Maccagno*
Martinelli cav. ing. Tullio, residente a Milano . . . . . *Cantù*
Merzario comm. prof. Giuseppe, residente a Milano . . . . . *Asso*
Monti cav. ing. Antonio, residente a Como, via Milano, 48 . . . *I di Como*
Pavia avv. Angelo, res. a Milano *Arcisate*
Pedoja ing. Gaudenzio, residente a Cuasso al Monte . . . . . *Arcisate*

Peregrini ing. Enrico, res. a Milano *Cuvio*
Perini avv. Camillo, resid. a Pellio *Castiglione*
Polti comm. avv. Achille, residente a Dongo . . . . . *Bellano*
Pozzi avv. Ernesto, residente a Lecco . . . . . *Lecco*
Prinetti ing. Giulio, res. a Merate *Brivio*
Resinelli cav. dott. Giuseppe, residente a Lecco . . . . . *Lecco*
Rienti cav. ing. Filippo, residente a Como, via Vittoria, 16 . . . *Cantù*
Romagnoli cav. Arturo, residente ad Asso . . . . . *Asso*
Rusca cav. avv. Natale, residente a Como, via Giovio, 7 . . . . *Porlezza*
Scalini cav. avv. Gaetano, residente a Como, via Rezzonico, 6 *Appiano*
Speroni comm. ing. Giuseppe, residente a Varese . . . . . *Varese*
Silo dottor Bernardo, residente a Como, via Carlo Cattaneo, 2 . *II di Como*
Stampa avv. Pietro, residente a Como, via Alessandro Volta, 31 *Menaggio*
Staurenghi rag. Paolo, res. a Milano *Introbio*
Zerboni dott. Aurelio, residente a Tradate . . . . . *Tradate*
N. N. per la morte dal cav. ingegnere Luigi Rossi . . . . . *Oggiono*
N. N. per la morte del cav. ingegnere G. B. Scalini . . . . . *Dongo*

DEPUTAZIONE PROVINCIALE

Palazzo della Prefettura.

Presidente

Gatti comm. avv. Giuseppe, piazza Cavour, 1.

Deputati effettivi

Brunati avv. Bruno, Como, piazza Roma, 12.
Carcano comm. ing. nob. Carlo, Varese.
Carizzoni comm. dott. Gaspare, Somana.
Lanzavecchia cav. avv. Edoardo, Gavirate.
Monti cav. ing. Antonio, Como, via Milano, 48.
Peregrini ing. Enrico, Milano.
Polti comm. avv. Achille, Dongo.
Resinelli cav. dott. Giuseppe, Lecco.

Deputati supplenti

Macchi cav. avv. Giuseppe, Varese.
Rusca cav. avv. Natale, Como, via Giovio, 7.

Uffici Amministrativi Provinciali

Sezione Amministrativa

Cattaneo dott. Luigi, *segretario-capo*, via Lambertenghi, 15.
Gemelli nob. dott. Giovanni, *segretario*, via Tomaso Grossi, 4.
Giussani Donato, *applicato di concetto*, v. B. Vico.
Berrettini Antonio, *archiv.-prot.*, via Unione, 29.
Longatti Andrea, *appl. 2ª classe*, via Milano, 101.

Sezione Contabile

Redaelli rag. Luigi, *ragioniere-capo*, via Volta.
Coduri rag. Davide, *ragioniere aggiunto*, via Odescalchi, 9.
Toletti rag. Gio. Battista, *applicato di 1ª classe*, via Rezzonico, 12.

Sezione Tecnica

Pedraglio ing. Luigi, *ingegnere-capo,* piazza Cavour, 4.
Longatti ing. Achille, *1° ingegnere di riparto,* piazza Cavour, 5.
Rossi ing. Eligio, *2° id.,* via Maurizio Monti, 26.
Bay Pietro, *aiutante,* via Unione, 25.
Crivelli Manfredo, *assistente,* Lecco.
Porro Giovanni, *id.,* Moltrasio.
Paronelli Angelo, *id.,* Varese.

Ufficio provvisorio per le strade di serie

Masciadri Miro, *ingegnere,* piazza Coloniola, 11.
Vismara Baldassare, *ingegnere,* via Venti Sett., 14.
Prücker Ulderigo, *aiutante,* piazza Cavour, 17.
Monghisoni Claudio, *disegnatore,* v. Bonanomi, 7.

Personale di Servizio

Arcellaschi Antonio, *portiere,* palazzo Prefettura.
Mojana Pietro, *inserviente,* allo Scott.

Ricevitore e Cassiere provinciale

Banca Popolare di Como, via Vitt. Eman., 25.

UFFICI AMMINISTRATIVI COMUNALI

MUNICIPIO DI COMO

Via Vittorio Emanuele.

Censimento 1881: abitanti 31,268

Sindaco

Confalonieri cav. uff. avv. Giovanni

Assessori effettivi

Cadenazzi cav. ing. Giovanni Battista.
Ferrari dott. Ettore.
Molteni cav. dott. Emilio.
Reina nob. dott. Francesco.
Rovelli nob. avv. Vittorio.
Tassani cav. avv. Alfredo.

Assessori supplenti

Cetti ing. Gerolamo.
Severini Napoleone.

Consiglieri Comunali

Avogadro Achille, via Vitani, 9.
Baffa Ettore, via Crespi, 18.
Baragiola cav. dott. Pietro, via Vitt. Eman., 57.
Bari Aristide, via Unione, 11.
Brunati avv. Bruno, piazza Roma, 12.
Caccia Achille, via Alessandro Volta, 46.
Cadenazzi cav. ing. G. B., via Vittoria, 13.
Cantaluppi Rodolfo, via Francesco Anzani, 14.
Carcano comm. avv. Paolo, via Carlo Cattaneo, 4.
Casartelli ing. Giuseppe, via A. Volta, 31.
Castagna cav. Cesare, via Alessandro Volta, 38.
Cattaneo Enrico, via Milano, 69.
Cetti ing. Gerolamo, via Carlo Cattaneo, 4.

Confalonieri cav. uff. avv. Giov., v. F. Borromino, 1.
De-Orchi nob. dott. cav. Alessandro, via Volta, 8.
Doniselli Temistocle, via Odescalchi, 11.
Ferrari dott. Ettore, via Indipendenza, 11.
Ferrario ing. Costantino, via Cacc. delle Alpi, 1.
Franchi ing. Giuseppe, via Cinque Giornate, 11.
Longatti ing. Achille, piazza Cavour, 5.
Linati ing. Eugenio, via A. Volta, 52.
Mariani rag. Giovanni, via Vittoria, 12.
Molteni cav. dott. Emilio, via Odescalchi, 9.
Mondini cav. rag. Ettore, piazza Volta, 5.
Nobili cav. uff. Luigi, via Milano, 44.
Noseda Filippo, via Giovanni da Cermenate, 4.
Ostinelli Eugenio, via Unione, 15.
Perti ing. Luigi, via Manzoni, 22.
Prina Antonio, via Milano.
Reina nob. dott. Francesco, via A. Volta, 4.
Rienti cav. ing. Filippo, via Vittoria, 16.
Rovelli nob. avv. Vittorio, piazza Volta, 5.
Scacchi cav. avv. Carlo, via Coloniola, 16.
Scalini cav. avv. Gaetano, via Rezzonico, 6.
Severini Napoleone, piazza Guido Grimoldi, 6.
Stampa avv. Pietro, via Alessandro Volta, 31.
Stucchi Edoardo, via Giovio, 8.
Tassani cav. avv. Alfredo, via Aless. Volta, 52.
N. N.
N. N.

Uffici Amministrativi Comunali

Divisione Amministrativa

Sezione I

Seveso dott. Luigi, *segretario-capo*, via Volta, 5.
Biotti dott. Luigi, *vice-segretario legale*, via Giovio, 29.
De-Gregori dott. Andrea, *economo*, via Odescalchi, 14.

Conforti Agostino, *ufficiale di polizia urbana,* via Giovio, 31.
Aliverti Filippo, *ufficiale di protocollo ed archivista,* via Odescalchi, 8.
Minola Nicola, *ufficiale di spedizione,* via Maurizio Monti, 19.
Vaghi Antonio, *scrittore in 1ª,* via Ospedale, 21.
Roscio Giuseppe, *id. in 2ª,* via Vitani, 6.

Sezione II

Stato Civile.

Corti Enrico, *ufficiale segretario,* via Odescalchi, 14.
Pusterla Antonio, *scrittore,* via Torriani, 45.
Casnati Giovanni, *id.,* via Simone da Locarno, 4.

Anagrafe e Leva.

Baragiola Luigi, *ufficiale,* via Arena, 5.
Franzi Giuseppe, *id.,* via Giuseppe Rovelli, 1.
Ronchetti Francesco, *scrittore in 1ª,* via Vittorio Emanuele, 33.
Attanasio Luigi, *id. in 2ª,* via Milano, 30.

Divisione Contabile

Bernasconi rag. Gio. Battista, *ragioniere-capo,* via Odescalchi, 12.
Gattoni rag. Carlo, *ragioniere-aggiunto,* via Ospedale, 5.
Bianchi rag. Giuseppe, *contabile,* via C. Cattaneo, 8.

Divisione Tecnica

Bernasconi ing. Giov. Battista, *ingegnere-capo,* via Odescalchi, 8.
Rossetti ing. Enrico, *ingegnere-aggiunto,* via Lucini, 1.
Monti Giuseppe, *assistente,* Brunate.
Valli Giacinto, *addetto,* via Giuseppe Rovelli, 12.

Divisione Sanitaria

Sambuga dott. Pietro, *medico municipale,* via Maestri Comacini, 11.
Valli dott. Costantino, *medico condotto per la frazione di Camerlata,* via Milano, 56.
Cazzaniga dott. Lorenzo, *id. di Monte Olimpino,* via Ventisette Maggio, 31.
De Leidi dott. Giulio, *veterinario, direttore del macello,* nel locale del macello.
Reggiani dott. Luigi, *veterinario condotto, vicedirettore del macello,* piazza Macello, 22.

Servizio d'anticamera

Introzzi Giovanni, *portiere* e *custode del civ. palazzo*
Malinverno Raffaele, *portiere,* piazza Cavour, 1.
Galli Luigi, *id.,* via Odescalchi, 12.

Vegliatti nelle Parrocchie

S. Maria Maggiore — Savonelli Giuseppe, piazza Volta, 12.
S. Fedele e *S. Donnino* — Albonico Antonio, via Giuseppe Rovelli, 10.
S. Agostino e *S. Agata* — Arnaboldi Cesare, via Coloniola, 24.
S. Bartolomeo — Coduri Giuseppe, via Cigalini, 7.
S. Giorgio e *SS. Annunziata* — Mascetti Luigi, via Borgo Vico, 1.
Frazione di Camerlata — Peregrini Gio. Battista, via Castel Baradello, 14.
Frazione di Monte Olimpino — Guarisco Giovanni, Paluda, 15.

Sorveglianti

Pedraglio Giuseppe, *sergente,* via Giovio, 17.
Codini Pietro, via Boldoni, 8.
Diani Giuseppe, via Garibaldi, 21.
Fossati Luigi, via Milano, 135.
Mandelli Giovanni, via Borgo Vico, 17.
Noseda Pietro, via Borgo Vico, 29.

Piazza Edoardo, via Primo Tatti.
Quadri Giovanni, via Maurizio Monti.
Rasetti Zaccaria, via Unione, 29.
Ronchetti Francesco, via Alessandro Volta, 60.
Casartelli Marino, *guardia rurale*, Camerlata.
Quadrio Enrico, *id.*, Monte Olimpino.

Pompieri

Tettamanti Vittorio, *sergente*, via C. Cattaneo, 5.
Meda Giovanni, *caporale*, via Maurizio Monti, 18.
Bianchi Santo, via Maurizio Monti, 18.
Botta Pietro, via Indipendenza, 12.
Bottinelli Luigi, via Alessandro Volta, 11.
Brusa Vitaliano, via Primo Tatti, 5.
Civati Fermo, via Natta, 13.
Ostinelli Giuseppe, via Bernardino Luini, 9.

N. 5 allievi Pompieri.

Custode del Cimitero

Tagliabue Luigi, nel locale del cimitero.

Cassa ed Esattoria Comunale

Palazzo Comunale.

De-Rossi ing. Achille, *cassiere ed esattore*, via Collegio dei Dottori, 2.

Ufficio dei Conciliatori

Sezione I (Città)

Reina nob. avv. Alessandro juniore, *conciliatore*, via Alessandro Volta, 4.
Casartelli avv. Guido, *vice-conciliatore*, via Carlo Cattaneo, 4.

Sezione II (Borghi)

Polti avv. Gio. Batt., *conciliatore*, via Porta, 3.
Rebuschini avv. Pietro, *vice-conciliatore*, via Alessandro Volta, 52.
Minola Nicola, *cancelliere*, via Maurizio Monti, 19.
Galli Luigi, *usciere*, via Odescalchi, 12.

Biblioteca Comunale

Commissione Amministrativa.

Sindaco di Como, *presidente.*
Assessore incaricato dell'istruzione.
Riva avv. Pericle, *conserv.*, via Indipendenza, 9.
Rovelli avv. nob. Vittorio, *id.*, piazza Volta, 5.
Cattaneo dott. prof. Luigi, *id.*, via Vittoria, 18.
Fossati dott. Francesco, *bibliotecario,* via Alessandro Volta, 28.
Cerutti Giuseppe, *inserviente,* via A. Volta.

Deputazione all' Ornato

Sindaco, *presidente.*
Bianchi cav. ing. Luigi, via Bonanomi, 3.
Franchi ing. Giuseppe, via Cinque Giornate, 11.
Monzini ing. Felice, via Vittorio Emanuele.
Pessina cav. ing. Enrico, via Rezzonico, 8.
Rossi ing. Giuseppe, via Giovio, 17.
Trombetta prof. Ezechiele, via Rodari, 1.
Ingegnere municipale, *conservatore-segretario.*

Commissione Censuaria pel riordinamento dell' Imposta fondiaria

Bianchi cav. ing. Luigi, *presid.*, via Bonanomi, 3.
Bellini ing. Domenico, *vice-presid.*, via Giovio, 27.

Membri effettivi

Casartelli ing. Giuseppe, via A. Volta, 31.
Carughi ing. Ettore, via Maurizio Monti, 30.
Salvioni ing. Giuseppe, via Vitt. Emanuele, 57.

Membri supplenti

Carloni ing. Alessandro, via A. Volta, 23.
Reina nob. dott. Francesco, via A. Volta, 4.
Biotti dott. Luigi, *segretario,* via Giovio, 29.

Commissione per la tassa sul Valor locativo

Molteni cav. dott. Emilio, *presid.*, v. Odescalchi, 9.

Membri effettivi

Bellini ing. Carlo, via Giovio, 27.
Casartelli ing. Giuseppe, via A. Volta, 31.
Introzzi Luigi, via Giovio, 8.
Rovelli avv. nob. Vittorio, piazza Volta, 5.

Membri supplenti

Cicardi ing. Gaetano, piazza Mazzini, 3.
Riva avv. Pericle, via Indipendenza, 9.
Verga Pasquale, via Borgo Vico, 91.

Biotti dott. Luigi, *segretario*, via Giovio, 29.

Commissione per l'applicazione della tassa Esercizi e Rivendite

Barazzoni Antonio, via Milano, 113.
Carcano Giuseppe, via Raimondi, 1.
Ronzoni Pio, piazza S. Fedele.
Sacchi Augusto, via Briantea, 1.
Severini Napoleone, piazza Guido Grimoldi, 6.

Biotti dott. Luigi, *segretario*, via Giovio, 29.

Commissione per la formazione e conservazione del Museo Civico

Sindaco, *presidente.*
Cetti ing. Giovanni, via Alessandro Manzoni, 21.
Galli dott. Gio. Antonio, Rondineto.
Garovaglio dott. Alfonso, Loveno.
Gemelli nob. dott. Giovanni, via T. Grossi, 4.
Poggi avv. Cencio, via 27 Maggio, 31.
Rebuschini avv. Pietro, via Alessandro Volta, 52.
Rovelli nob. avv. Vittorio, piazza Volta, 5.
Sacchi Augusto, via Briantea, 1.
Poggi avv. Cencio, *segretario.*

Commissione direttiva della Banda Municipale

Sindaco, *presidente.*
Baragiola cav. dott. Pietro, via Vitt. Eman., 57.
Bertolini Antonio, via Indipendenza, 30.
Caprera Luigi, via Indipendenza, 22.
Ostinelli Eugenio, via Unione, 15.
Pagani cav. avv. Lazzaro, via Indipendenza, 9.
Perti ing. Luigi, via Manzoni, 22.
Scudolanzoni dott. Italo, via Giovio, 13.
Ronchetti Francesco, *segretario,* via V. Em., 33.

Consiglio d'Amministrazione dell' Opera Pia Baragiola

Di nomina del Consiglio Comunale

Brenni rag. Paolo, *presidente,* via A. Volta, 58.
Avogadro Achille, via Vitani, 9.

Di nomina della Camera di Commercio

Stucchi Edoardo, via Giovio, 8.

Di nomina del Consolato Operaio

Luini Edoardo, via Prudenziana, 35.

Di nomina della famiglia Baragiola

Baragiola Giuseppe, via Vittorio Emanuele, 59.

Amministrazione del Dazio consumo governativo e comunale

Gamba Giacomo, *ispettore,* via Vittoria, 17.

Ricevitori

Coduri Achille, via Lambertenghi, 3.
Nessi Giuseppe, via Milano, 91.
Sambuga Angelo, via Briantea.
Savio Adone, via Volta, 4.
Tagliaferri Gusmeo, via G. Brambilla.

Controllori

Lavizzari Domenico, piazza Volta, 11.
Mondini Giuseppe, via Coloniola, 30.
Sala Antonio, via Crespi, 8.
Veglia Francesco, via G. Brambilla, 19.

Assistenti

Audisio Luigi, via G. Borsieri, 7.
Cantoni Dario, via Unione, 33.
Danesin Ettore, via Unione, 35.
Galli Eugenio, via Borgo Vico, 41.
Longatti Gio. Batt., via Vittorio Emanuele, 24.
Maspero Pietro, via Milano, 30.
Medri Umberto, via Pietro Boldoni, 19.
Nota Carlo Alberto, via Briantea, 12.
Ronchetti Dario, via Plinio, 6.
Rossi Giovanni, via Mugiasca, 2.
Spelta Giuseppe, via Alessandro Volta, 42.
Trumellini Angelo, via Giovio, 31.
Vigani Francesco, via Rusconi, 13.

Visitatrice

Colombo Giuseppina, piazza Volta, 12.

Commissioni Mandamentali per le Imposte Dirette

MANDAMENTO I DI COMO

Nobili cav. uff. Luigi, *presidente*, via Milano, 44.
Reina nob. dott. Francesco, *vice-presidente*, via Alessandro Volta, 4.

Membri effettivi

Bernasconi Antonio, piazza Roma.
Bianchi cav. ing. Luigi, via Bonanomi, 3.
Caccia Achille, via Alessandro Volta, 46.
Camozzi cav. dott. Felice, via Vitt. Emannele, 55.
Coopmans de Yoldi conte Alfonso, Cast. Carnasino.
Negri cav. Antonio, via Milano 131.
Pessina cav. ing. Enrico, via Rezzonico, 8.
Zanchi Carlo, piazza Roma, 2.

Membri supplenti

Cetti ing. Gerolamo, via Carlo Cattaneo, 4.
Piadeni Michele, piazza Guido Grimoldi, 1.
Lanzani G. Battista, via Rodari, 1.
Pozzi Arturo, via Maestri Comacini, 5.

Membri aggiunti per la revisione dell' Imposta fabbricati

Membri effettivi

Cicardi ing. Gaetano, piazza Mazzini, 3.
Perti ing. Luigi, via Manzoni, 22.
Salvioni ing. Giuseppe, via Vitt. Emanuele, 57.
Molteni Edoardo, via Odescalchi, 9.

Membri supplenti

Coduri De-Cartosio ing. Carlo, via T. Grossi, 26.
Baragiola dott. Luigi, via Alessandro Volta, 48.
Biotti dott. Luigi, *segretario,* via Giovio, 29.

MANDAMENTO II DI COMO

Cetti cav. uff. avv. Giuseppe, *presidente,* piazza del Duomo, 10.
Silo dott. Bernardo, *vice-presidente,* via Carlo Cattaneo, 2.

Membri effettivi

Predario ing. Fabio, via Alessandro Volta, 38.
Ferrario Francesco, via Alessandro Manzoni, 3.
Ruspini Carlo, piazza Alessandro Volta.
Bernasconi ing. Davide, Cernobbio.
Dotti ing. Luigi, Cernobbio.
Ronca Domenico, Laglio.
Riva Giuseppe, Moltrasio.
Casartelli dott. Pietro, piazza Vittoria.

Membri supplenti

Cetti ing. Giovanni, via Aless. Manzoni, 21.
Bernasconi Domenico, via Alessandro Volta, 4.
Bernasconi Salvatore, Solzago.
Camporini rag. Giuseppe, via Serafino Balestra, 1.
Taiana Luigi, *segretario,* piazza del Duomo, 10.

MANDAMENTO III DI COMO

Franchi ing. Giuseppe, *presidente*, via Cinque Giornate, 11.
Zerega cav. cap. Giuseppe, *vice-presid.*, Maccio.

Membri effettivi

Bellini ing. Domenico, via Giovio, 56.
Biraghi Filippo, Rovellasca.
Caspani Pietro, Vertemate.
Comolli dott. Giovanni, via Odescalchi, 12.
Grasselli ing. Carlo, Montano Comasco.
Primavesi Carlo, Casnate.
Peregalli Francesco, Asnago.
Somaini Pietro, piazza Volta, 7.

Membri supplenti

Corti ing. Santiago, piazza Roma, 2.
Clerici Nestore, Bregnano.
Somigliana nob. dott. Cesare, via Giovio.
N. N.
Minola Nicola, *segretario*, via Maurizio Monti, 19.

Membri aggiunti alla Commissione di primo grado pel biennio 1890-91 per la revisione dell'Imposta fabbricati

Membri effettivi

Ferrario ing. Andrea, Vertemate.
Anelli nob. ing. Giuseppe, Luisago.
Cetti ing. Gerolamo, via Carlo Cattaneo, 4.
Rospini ing. Enrico, Cermenate.

Membri supplenti

Gabaglio avv. Aristide, via Vitt. Emanuele, 42.
Tallachini Oscar, Caversaccio.

MUNICIPIO DI VARESE

Censimento 1881: abitanti 14,161

Sindaco

Scuri cav. avv. Ugo

Assessori effettivi

Ferrario dott. Enos — Macchi rag. Silvio
Rainoldi Carlo — Zanzi cav. dott. Luigi

Assessori supplenti

Morandi Felice — Sonzini Massimo.

Consiglieri Comunali

Barbò nob. ing. Lodovico	Macchi rag. Silvio
Bonazzola Gio. Battista	Mazzola-Conelli Cesare
Cambiasi comm. Pompeo	Morandi Felice
Cantù ing. Paolo	Moroni avv. Emilio
Cappelletti Antonio	Orrigoni Carlo
Comi cav. Antonio	Petracchi dott. Franc.
Cozzetti Sebastiano	Podestà cav. ing. Ferdin.
Cremona Cesare	Ramponi dott. Franco
Del-Sole Carlo	Rainoldi Carlo
De-Maria Giovanni	Redaelli Ambrogio
Ferrario dott. Enos	Scuri cav. avv. Ugo
Fraschini Agostino	Sonzini Massimo
Garoni cav. rag. Antonio	Speroni ing. Luigi
Macchi Giovanni	Veratti Carlo
Macchi cav. avv. Gius.	Zanzi cav. dott. Luigi

Personale d' Ufficio

Bernasconi avv. Gio. Battista, *segretario*
Torniamenti rag. Tito, *ragioniere*
Cazzaniga dott. Ermanno, *sotto-segretario*
Riva Giuseppe, *applicato allo Stato civile*
Montalbetti Carlo, *applicato-archivista, protocollista, con incarico della spedizione*
Rastelli Antonio, *applicato di ragioneria*
Castelletti Emilio, *applicato allo Stato civile*
Pisoni Giuseppe, *ingegnere*
Scolari dott. Francesco, *medico*
Simonetti Edoardo, *veterinario*
Ambrosetti Giuseppe, *diurnista*
Montalbetti Achille, *usciere*
Borri Giosuè, *vegliante tecnico*
Caravati Paolo, *vegliante sanitario.*

(Numero 4 altri veglianti).

Ufficio del Conciliatore

Bolchini avv. Giuseppe, *conciliatore*
Carcano comm. ing. nob. Carlo, *vice-conciliatore*
Bernasconi avv. G. B., *cancelliere*
Montalbetti Achille, *usciere.*

Esattoria Comunale

Croci-Pestoni Pietro e figlia, *esattore-cassiere*
Annoni Cesare, *commesso.*

Commissione Sanitaria Municipale

Il Sindaco, *presidente*

Consiglieri

Comini dott. Enrico — Navarro Cesare
Cova ing. Giacomo — Petracchi dott. Franc.
Limido cav. dott. Giac. — Sironi prof. Luigi
Marconi prof. Pietro

Scolari dott. Francesco, *segretario.*

Commissione visitatrice delle Carceri

Membri di diritto

Il Sindaco, *presidente*
Il Procuratore del Re
M. R. Parroco proposto.

Membri elettivi

Cattaneo Ovidio
Ferrario dott. Enos
Veratti cav. Cesare
Zanzi cav. dott. Luigi

Commissione mandamentale per le Imposte Dirette

Bolchini avv. Giuseppe, *presidente*
Arconati avv. Rinaldo, *vice-presidente*

Membri effettivi

Bianchi Luigi
Bossi nob. Emilio
Carcano comm. nob. C.
Croci rag. Francesco
Curti Vittore
De Stracci nob. Pietro
Dossi Luigi
Galli Ernesto
Ottolini cav. Romualdo
Rainoldi Carlo
Vanini Pietro
Zafferoni ing. Carlo

Membri supplenti

Arcellazzi ing. Stefano
Bossi Sebastiano
Cantù ing. Paolo
Cattaneo Ovidio
Cremona Cesare
Mezzetti Ambrogio

Torniamenti rag. Tito, *segretario.*

MUNICIPIO DI LECCO

Censimento 1881: abitanti 8285

Sindaco

Ghislanzoni cav. rag. Guido.

Assessori effettivi

Balicco Lorenzo
Baruffaldi Luigi
Corti Antonio
Giussani Antonio

Assessori supplenti

Mariani Gio. Giuseppe — Signorelli Alessandro

Consiglieri Comunali

Albertini Vittore
Balicco Lorenzo
Baruffaldi Luigi
Biffi Albino
Corti Antonio fu Carlo
Corti Antonio fu Ignazio
Chierici ing. prof. Pierf.
Ghislanzoni rag. Guido
Giussani Antonio
Grassi Angelo
Mariani Gio. Giuseppe
Mattarelli Giulio
Morlini Antonio
Nava Pietro
Paccanelli avv. Pietro
Pozzi avv. Ernesto
Resinelli cav. dott. Gius.
Signorelli Alessandro
Scola ing. Giuseppe
Torri Tarelli avv. G. B.

Personale d'Ufficio

Merli dott. Giovanni, *segretario-capo*
Zamperini rag. Francesco, *ragioniere-economo*
Sangiorgi Mario, *vice-segretario*
Bolgeri Giuseppe, *applicato di anagrafe.*

Airoldi Giuseppe, *applicato di Stato civile*
Molteni Isidoro, *diurnista e protocollista*
Castelletti Luigi, *capo delle guardie urbane e ufficiale sanitario.*
Tocchetti Pietro, *guardia urbana*
Pozzi Ernesto, *id.*
Erba dott. Geremia, *veterinario e visitatore delle bestie da macello.*

Esattore e Cassiere Comunale

Miglioli Enrico.

Appalto del Dazio Consumo Governativo

Consorzio esercenti di Lecco

Ufficio del Conciliatore

Nava dott. G. B., *conciliatore*
Muttoni Giuseppe, *vice-conciliatore*
Zamperini rag. Francesco, *cancelliere*
Tocchetti Pietro, *usciere.*

Deputazione all'Ornato

Sindaco, *presidente*

Bolla ing. Attilio - Chierici ing. Pier Francesco
Scoa ing. Giuseppe - Tagliaferri Luigi, pittore.

Commissione Mandamentale per l'accertamento dei redditi sulla Ricchezza Mobile

Ghislanzoni cav. rag. Guido, *presidente*
Brini cav. ing. Giuseppe, *vice-presidente.*

Membri effettivi

Baruffaldi Luigi
Bolis dott. Giuseppe
Bonaiti Rocco
Cima Giuseppe fu Bern.
Invernizzi Antonio
Panizza Giuseppe
Sala Domenico
Spreafico Angelo

Membri supplenti

Brusadelli Paolo — Micheli Emilio
Pozzi Carlo

Commissione Comunale di Beneficenza

Sindaco, *presidente*

Membri

Biffi Albino — Muttoni Giuseppe
Mariani Gio. Giuseppe.

Commissione di sorveglianza sulla gestione dei Prestiti civici

Membri

Balicco Lorenzo, *consigliere comunale*
Mariani Gio. Giuseppe, *id.*
Confalonieri Alessandro
Stoppani Ferdinando.

PERSONALE AMMINISTRATIVO E FINANZIARIO

DEI COMUNI DELLA PROVINCIA

Comuni	Sindaci	Assessori
		Mandamento II
COMO	(Vedi pag. 20)	
Albate	Sironi Angelo	Gatti Venanzio Valentini Enrico
Blevio	Rospini Alessandro	Giudici Giovanni Artaria Battista
Breccia	Galli dott. Gio. Ant.	Moretti Marco Redaelli Paolo
Brienno	Comitti cav. Giovanni	Bianchi dott. Giov. Caminada Giovanni
Brunate	Baserga Antonio	Baserga Giuseppe Monti Giuseppe
Camnago Volta	Orsenigo dott. Gius.	Franchi Vincenzo Monti Pasquale
Capiago	De Orchi nob. cav. dott. Alessandro	Consonni rag. Achille Maspero Luigi
Carate Lario	Minoletti cav. Luigi	Peverelli ing. Scipione Sagramora ing. Ales.
Cavallasca	Butti Giuseppe	Cicardi ing. Gaetano Camporini rag. Gius.
Cernobbio	Dell'Orto cav. Luigi	Perlasca Vincenzo Fasana Ernesto
Civiglio	Noseda Antonio	Noseda Carlo Noseda Angelo
Laglio	Ronca Domenico	Del Vecchio ing. Angelo Taroni Domenico
Lemna	Silo dott. Bernardo	Galli Paolo Silo Giorgio
Lipomo	Marelli Luigi	Dell'Oca Giuseppe De-Herra nob. cav. F.
Maslianico	Ferrario Francesco	Ferrari rag. Giuseppe Faverio Antonio
Molina	Meroni Giovanni	Albonico Alessandro Missaglia Flaminio
Moltrasio	Riva Giuseppe	Porro Angelo Saldarini Giacomo
Montorfano	Gattoni ing. Tazio	Borella Angelo Pozzi Luigi

Segretari di Como	Conciliatori	Esattori	Pop.
Longatti Andrea	Malinverno Gas.	Donegani rag. A.	1822
Baragiola Luigi	Pozzi Salvatore	»	934
Rezzoli Giusep.	Galli dott. G. A.	»	1140
Cetti Giuseppe	Pernici Pietro	Giussani G. B.	506
Baserga Pietro	Monti cav. ing. A.	Noseda Vincenzo	382
Longatti Andrea	Orsenigo dott. G.	Donegani rag. A.	441
Camuzzi nob. Eud.	Ajani Giovanni	Ronzoni Antonio	860
Peverelli Robert.	Clerici Eugenio	Dell'Orto Alfons.	777
Rezzoli Giusep.	Camporini rag. G.	Salvioni Giov.	623
Pontiggia Gius.	Cumani Antonio	Lucca Battista	1026
Baserga Pietro	Noseda Carlo	Noseda Vincen.	429
Cetti Giuseppe	Riva Giovanni	Bianchi Luigi	615
Proserpio Giov.	Maggi Giuseppe	Rampoldi Gius.	323
Longatti Andrea	Marelli Luigi	Donegani rag. A.	455
Forni Giacomo	Faverio Antonio	Carughi Angelo	839
Pozzi Cesare	Pensa Antonio	Zambra Matteo	338
Caprani Luigi	Saldarini Giac.	Donegani Franc.	1150
Gaffuri Cecilio	Borella Angelo	Carughi Angelo	657

Comuni	Sindaci	Assessori
Palanzo	Predario ing. Fabio	Cossa Giacomo Noseda Antonio
Piazza S. Stefano	Dotti ing. Luigi	Cassina Riccardo Mondelli Battista
Pognana	Rossetti Benedetto	Meroni Carlo Andreani Melchior.
Ponzate	Sala avv. G. B.	Trombetta G. fu A. Trombetta G. di B.
Rebbio	Linati ing. Eugenio	Molteni dott. Emilio Tubino rag. Carlo
Rovenna	Perti dott. Gaetano	Dominelli Nestore Perti ing. Luigi
Solzago	Bernasconi Salvatore	Noseda Celestino Brenna Carlo
Tavernerio	Brambilla nob. cav. Fr.	Casartelli Antonio Molteni Antonio
Torno	Sala cav. Giov. Batt.	Ruspini Romolo Mandelli Defenden.
Urio	Corti Giovanni	Boggia Lazzaro Della Torre Ant.
Vergosa	Vitali cav. Giuseppe	Giamminola Franc. Bernasconi Luigi
		Mandamento III
Albiolo	Tallachini Oscarre	Giudici Daniele Buzzi dott. Carlo
Asnago	Ceppi Luigi	Cattaneo Giovanni Garbagnati Pietro
Bernate di Como	Rosales-Cigalini m. L.	Monti Giovanni Biraghi Giosuè
Bizzarone	Ronchetti Francesco	Valli Giosuè Caprera Luigi
Bregnano	Rampoldi Angelo	Guarnerio Pietro Marzorati Ambrog
Bulgorello	Annoni Giuseppe	Clerici Angelo Negrini Battista
Cagno	Comolli dott. Giov.	Somaini Romualdo Merazzi Giovanni

Segretari	Conciliatori	Esattori	Pop.
Boldi Francesco	Boldi Pietro	Campioni Carlo	388
Pontiggia Gius.	Dotti Francesco	Lucca Battista	1012
Saldarini Giac.	Meroni Carlo	Zambra Matteo	660
Balzarotti And.	Trombetta Gius.	Noseda Vincen.	349
Corti Enrico	Tubino rag. Carlo	Salvioni Giov.	1083
Pontiggia Gius.	Gatti Felice	Lucca Battista	1013
Balzarotti And.	NosedaCelestino	Donegani rag. A.	418
Longatti Andrea	Casartelli dott. P.	Casartelli Carlo	967
Pozzi Cesare	Ruspini Romolo	Grasselli Gius.	692
Saldarini Giac.	N. N.	Rampoldi Gius.	369
Ballerini rag. G.	NosedaGiuseppe	Salvioni fratelli	895
di Como			
Sassi Donato	Giudici Daniele	Salvioni fratelli	892
Casartelli G. B.	Ceppi Luigi	Rampoldi Celes.	739
Marzorati Crist.	Saldarini Salvat.	Salvioni fratelli	401
Colombo Anton.	Valli Giosuè	Salvioni Giov.	660
Guzzetti Zeffir.	Rampoldi Ang.	Rampoldi Celes.	2373
Clerici Carlo	Annoni Gius.	»	745
Saldarini Luigi	Bottinelli Dom.	Salvioni fratelli	980

Comuni	Sindaci	Assessori
Camnago Uggiate	Tettamanti Angelo	Tocchetti Onorato Veronelli Luigi
Casanova Uggiate	Fiorio Amabile	Somigliana n. dott. Ces. Realini Giacomo
Casnate	Primavesi Carlo	Casnati cav. dott. Gio. Franceschini cav. F.
Cassina Rizzardi	Porro-Lambertenghi march. Angelo	Cattaneo Angelo Arnaboldi cav. G.
Caversaccio	Somigliana nob. dott. C.	Sassi Pietro Sassi Costantino
Cermenate	Rospini cav. Angelo	Monti Antonio Maria Colnaegna Carlo
Civello	Camozzi dott. Emilio	Rho Alessandro Pizzala Pietro
Drezzo	Cetti cav. avv. Gius.	Stefanetti Agostino Lurati Leone
Fino Mornasco	Cattaneo Luigi	Malnati Francesco Porro march. G. A.
Gaggino	Bulgheroni Vittore	Tettamanti Pompeo Catelli Giuseppe
Gironico	Prada Luigi	Frangi Alessandro Raimondi march. G.
Grandate	Franchi ing. Giuseppe	Lucca Costante Mauri Giuseppe
Lucino	Natta nob. Antonio	Moiraghi Fortunato Olginati nob. Carlo
Luisago	Anelli ing. nob. Gius.	Riva Innocente Clerici Gottardo
Lurate Abbate	Balzaretti Zaverio	Piatti Antonio Rubini Camillo Ferloni rag. Angelo Malinverno Giov.
Maccio	Zerega cav. cap. Gius.	Corti ing. Santiago Dominioni Abramo
Minoprio	Capitani Giovanni	Cattaneo Angelo Alfieri Andrea
Montano Comasco	Grasselli ing. Carlo	Luzzani cav. ing. Pietro Bianchi Paolo
Parè	Cetti ing. Gerolamo	Molteni ing. Carlo Tettamanti Eugenio

Segretari	Conciliatori	Esattori	Pop.
Turconi G. B.	Tocchetti Onor.	Salvioni Giov.	444
Sassi Donato	Somigliana n. C.	Salvioni fratelli	413
Vitali Francesco	Primavesi Carlo	Rampoldi Gius.	941
Camuzzi n. rag. T.	Arnaboldi cav. G.	»	877
Sassi Donato	Tallachini Oscar	Salvioni fratelli	495
Garbagnati Ant.	Dubini Cesare	Rampoldi Celes	2796
Arrighi Fiorav.	Truffini avv. Giul.	Rampoldi Gius.	907
Corti Enrico	Gabaglio Paolo	Salvioni Giov.	556
Cattaneo Enrico	Negretti Gius.	Rampoldi Gius.	2147
Turconi G. B.	Pellegrini Luigi	Valli Pietro	683
»	Raimondi m. G.	Salvioni Giov.	853
Longatti Andrea	Franchi ing. G.	Salvioni fratelli	929
Ballerini rag. G.	Botta Angelo	Salvioni Giov.	780
Longatti Andrea	Anelli nob. ing. G.	Rampoldi Gius.	485
Arrighi Fiorav.	Fasola Giuseppe	»	3482
Cavalleri Anton.	Zerega cap. Gius.	»	1704
Clerici Carlo	Capitani Giov.	Rampoldi Celes	678
Cavalleri Anton.	Grasselli ing. C.	Rampoldi Gius.	564
Corti Enrico	Cetti cav. avv. G.	Salvioni Giov.	607

Comuni	Sindaci	Assessori
Rodero	Cocquio Giovanni	Valli Giuseppe Valli Felice
Ronago	Raschi Giovanni	Tamanti cav. ing. Ant. Vanini Giuseppe
Rovellasca	Biraghi Filippo	Grassi ing. Giulio Silva Angelo
Trevano	Luzzani ing. Ambrogio	Villa Ambrogio Pozzi Giocondo
Uggiate	Somaini Pietro	Catelli Onorato Caprera Luigi
Vertemate	Olginati nob. Vinc.	Saini Carlo Caspani Pietro
		Mandamento
Bellagio	Grandi Carlo	Gilardoni avv. Enea Genazzini Enrico Rezia nob. rag. Eug. Sancassani Giov.
Careno	Bernasconi ing. G. B.	Zambra Luigi Zambra Carlo
Civenna	Dolcini Lodovico	Merzario Paolo Cermenati Gius.
Lezzeno	Ponisio Giovanni	Molinari Gerolamo Posca Giuseppe
Limonta	Pelloli Giovanni	Cantoni Giovanni Gilardoni Franc.
Nesso	Morini Giuseppe	Casati Luigi Pusinelli Giovanni
Vassena	Peverelli march. Ant.	Gatti Giovanni Belgeri Carlo
Veleso	Guggi Giuseppe	Schiavio Bernardino Zerboni Filippo
Zelbio	Stoppani ing. Edoardo	Maralla Francesco Zerboni Giovanni
		Mandamento
Bene Lario	Guaita Francesco	Clerici Domenico Capelli Giuseppe

Segretari	Conciliatori	Esattori	Pop.
Sassi Donato	Buzzi don Carlo	Salvioni fratelli	699
Colombo Anton.	Raschi Giovanni	Salvioni Giov.	487
Cattaneo Enrico	Introzzi Gius.	Introzzi Gius.	2427
Martinelli Giov.	Quadranti Giov.	Salvioni fratelli	537
Colombo Anton.	Somaini Cesare	Salvioni Giov.	1159
Garbagnati Ant.	Clerici avv. Dom.	Rampoldi Gius.	1165
di Bellagio			
La Corte Stefano	De Vecchi Franc.	Grandi Paolo	3397
Saldarini Giac.	Zambra Luigi	Zambra Matteo	245
Pini Salvatore	Cermenati Gius.	Maggioni Gius.	428
Valerio Franc.	Gilardoni Pietro	Rampoldi Gius.	1727
Casagrande G.	Bianchi Paolo	Landi G. B.	447
Schiavio Agost.	Pusinelli Giov.	Bianchi Luigi	1427
Muzio Francesco	Belgeri Luigi	Landi G. B.	326
Schiavio Agost.	Stoppani Agost.	Bianchi Luigi	673
»	Maralla Franc.	»	387
di Menaggio			
Chiappa Gius.	Bassi Domenico	Pizzala Pompeo	573

Comuni	Sindaci	Assessori
Breglia	Manzoni G. B.	Schenini Giuseppe Andreoli Mauro
Colonno	Galimberti Giovanni	Riva Guglielmo Vanini Salvatore
Croce	Muttoni Giuseppe	Rumi Giovanni Galli Gio. Antonio
Grandola	Corti dott. Carl'Anton.	Panatti Giacomo Pavoni Martino
Griante	Cermenati Paolo	Ortelli Valente Morganti Battista
Grona	Invernizzi Francesco	Boggioni Giacomo Pellegrini Giusep.
Lenno	N. N.	Salici Pietro Vanini Battista
Loveno s. Men.	Cariboni dott. Augusto	Bolza Carlo Bianchi Riziero
Menaggio	Messa Luigi	Rossi Giovanni Bianchi Felice
Mezzegra	Rosati ing. Giuseppe	Abbate Antonio Bianchi Martino
Ossuccio	Vanini Francesco	Vanini Andrea Leoni Giovanni
Plesio	Gatti G. B.	Sani Gregorio Macheo Antonio
Sala Comacina	Prestinari Enrico	Puricelli Domenico Greppi Paolo
Tremezzo	Peduzzi Patrizio	Magatti Benvenuto Frigerio Angelo

Mandamento

Argegno	Grandi Andrea	Lingeri Grazioso Bernarda Giovanni
Blessagno	Carissimi Luigi	Lanfranconi Achille Pinchetti Abbond.
Campione	Gaggini Battista	Bianchi Giuseppe Bianchi Belisario
Casasco d'Intelvi	Ferradini Luigi	Carmagnola ing. G. Augustoni Virgilio

Segretari	Conciliatori	Esattori	Pop.
Re Giuseppe	Roveda Giusepp.	Canclini Pietro	287
Fasoli Marco	Bellasi Giusep.	Ferrari Paolo	631
Magnani Bern.	Galli Gio. Ant.	Fumagalli Gius.	234
Grandi Demetr.	Corti dott. C. A.	Giossi Michele	1235
Canzani Costant.	Ortelli Valente	Fasoli Abbondio	715
Chiappa Gius.	Boggioni Giac.	Pizzala Pompeo	292
Canzani Costant.	Cairoli Felice	Bruni Gaetano	1403
Magnani Bern.	Cariboni dott. A.	Fumagalli Gius.	592
Chiappa Gius.	Bianchi Felice	Bruni Gaetano	1492
Malacarne Claro	Gilardoni Germ.	Agosti Angiola ved. Magatti	802
Canzani Costant.	Vaccani Franc.	Rampoldi Gius.	1009
Re Giuseppe	Cima Giovanni	Canclini Pietro	877
Fasoli Marco	Baserga Simone	Pallini Bartol.	655
Malacarne Claro	Magatti Benven.	Geninazza Abb.	1487
di Castiglione			
Corti Giuseppe	Bernarda Nest.	Carughi Angelo	695
Aglio Paolo	Pinchetti Abond.	Ferrario Salvat.	446
Airaghi Marsilio	Airaghi Clorindo	Boni Ernesto	383
Perolini Virgilio	Zanotta Geremia	Zanotta Geremia	612

Comuni	Sindaci	Assessori
Castiglione Intel.	Noli Carlo	Bariani Luigi Aglio Paolo
Cerano Intelvi	Giani Luigi	Rivolta Giovanni Fontana Antonio
Dizzasco	Testi Paolo	Patriarca Domenico Geminazzi Giacomo
Laino	Clerici Francesco	Conti dott. Pietro Bonardi dott. Edoar
Lanzo Intelvi	Lanfranconi Gius.	Franchi Francesco Ferrata Raimondo
Pellio di Sopra	Manzoni Basilio	Costa Eugenio Agliati Virginio
Pigra	Berini Luigi	Berini Francesco Berini Fortunato
Ponna	Marmori ing. Camillo	Barelli Vittorio Pianarosa Bened.
Ramponio	Benaglio Domenico	Colombini Eugenio Galli Pancrazio
San Fedele	Bernasconi Pasquale	Prioni Luigi Goggi Pietro
Scaria	Medici Antonio	Caroni Giovanni Gelpi Giovanni
Schignano	Giobbi Domenico	Peduzzi Domenico De-Peduzzi cav. L.
Verna	Ducati Carlo	Galli Giuseppe Cavallini Giuseppe

Mandamento

Albogasio	Ceroni Mariano	Pagani Davide Rosa Ambrogio
Buggiolo	Conti Francesco	Milesi Giuseppe Milesi Tomaso
Carlazzo	Spiatta Battista	Tavella Martino Bonardi Luigi
Castello Valsolda	Fontana prof. Carlo	Merlini Giusto Togni Daniele
Cavargna	Adamolli Modesto	Capra Carlo Capra Melchiorre

Segretari	Conciliatori	Esattori	Pop.
Stoppani Anton.	Porta Gerolamo	Colombini Ant.	745
Pezzati Giusep.	Selva Francesco	Porta Gerolamo	757
Pezzati Gius.	Patriarca Franc.	Carughi Angelo	651
Lanfranconi A.	Brambilla dott. Annibale	Viscardi Raffael.	554
Novi Gio. Batt.	Cirla Matteo	Spazzi Domen.	748
Croppi Michel.	Muttoni Vital.	Colombini Ant.	755
LanfranconiAch.	Ceschina Ansel.	Ceschina Luigi	512
De-Bernardi G.	Marmori ing. C.	Traversa Giov.	556
Bolla Onorato	Castellazzi Batt.	Colombini Ant.	531
Croppi Michel.	Goggi Pietro	Aglio Giuseppe	378
Aglio Gio. Batt.	Barelli Aless.	Colombini Ant.	2262
Sangiorgi Elia	Gelpi Domenico	Polti Luigi	982
Galli Santino	Mazza Antonio	Colombini Ant.	232
li Porlezza			
Fobbi Battista	Bonvicini Ang.	Prata Giovanni	407
assi Battista	Battaglia Amad.	Conti Giuseppe	160
ontana Pietro	Ferrari Antonio	Fontana Antonio	1130
e-Antoni Gius.	Ceroni Damiano	Sampietro Luigi	223
onardi Giac.	Fontana Natale	Caminada Nicola	510

Comuni	Sindaci	Assessori
Cima	Muttoni Giov. Batt.	Gobbi Serafino Gobbi Carlo
Claino con Osteno	Dolci Onorato	Giobbi Pietro Guggiardi Pietro
Corrido	Doveri Angelo	Ferrario Giovanni Ferrario Carlo
Cressogno	Castelli Colombo	Steffanini Pietro Bianchi Angelo
Cusino	Curti Francesco	Vischi Zaccaria Curti Angelo
Dasio	Pozzi Erminio	Lorio Giuseppe Fontana Natale
Drano	Giobbi Antonio	Prata Giovanni Pozzi Carlo
Gottro	Travella Lucio	Bassi Giovanni Bassi Carlo
Piano Porlezza	Cavallini dott. Giac.	Masola Giacomo Castelli Pietro
Porlezza	Cometti Carlo	Vidoni Luigi Siguardi Giusepp
Puria	Sanpietro Luigi	Pozzi Carlo Piazza Pietro
S. Bartolom V. C.	Mancassola Gio. fu A.	Battaglia Gerolam Mancassola Giov.
S. Nazzaro V. C.	Rossi Giuseppe	Mazza Pietro Monza Carlo
Seghebbia	Conti G. B.	Violetti Giovanni Invernizzi Gaspa
Tavordo	Vannetti cav. prof. Carlo	Chiappa Rocco Rosa Francesco

Mandamento

Consiglio Rumo	Vezzolo Andrea	Travelli Giocomo Nolcini Paolo
Cremia	Tarra rag. Carlo	Manzi Carlo Bellati Domenic
Dongo	Gentile Giovanni	Aureggi Antonio Scalini cav. ing. G.

Segretari	Conciliatori	Esattori	Pop.
Brotti Eliseo	Muttoni G. B.	Bruni Gaetano	286
De-Bernardi G.	Dolci Natale	Colombini Ant.	738
Pensa Pietro	Brog l ɔ Carlo	Bruni Gaetano	667
Gobbi Battista	Steffanini Pietro	Muttoni ing. Dom.	95
Bassi Gio. Batt.	Curti Angelo	Bonardi Giac.	299
Gobbi Battista	Lorio Giuseppe	Muttoni ing. Dom.	156
»	Pozzo Gio. Batt.	Bruni Gaetano	457
Bassi Gio. Batt.	Bassi Giovanni	Travella Ant.	414
Bonardi Giac.	Locatelli Giorg.	»	474
Agliati Giuseppe	Frigerio Gius.	Bruni Gaetano	1315
Gobbi Battista	Piazza Giuseppe	Prata Giovanni	293
Fontana Pietro	Mancassola B.	Fontana Antonio	952
»	Bralla Gauden.	Travella Antonio	774
Pensa Pietro	Agra Antonio	Conti Giuseppe	113
Vanini Giuseppe	Rosa Francesco	Bruni Gaetano	521
di Dongo			
Tustoni Domen.	Bianchini Polic.	Ferrario Gener.	1078
Bellati Alfieri	Magnoni Gius.	Magnoni Gius.	1066
Landi G. B.	Rossoni Augusto	Giardelli Erem.	1524

Comuni	Sindaci	Assessori
Garzeno	Matteri Antonio	Poncia Pietro Albini Pietro
Germasino	Chiaroni Domenico	Coduri Donato Chiaroni Clemente
Musso	Carugati Giusto	Rampoldi Gaspare Lillia Baldassare
Pianello Lario	Granzella Luigi	Mazzucchi Natale Crosta Innocente
Rezzonico	Della Torre Angelo	Della Torre Davide Torri Giuseppe
S. Abbondio	Villa Giuseppe	Pedrazzini Giacomo Capelli Antonio
S. Siro	Schenini Giacomo	Ruga Carlo Gitti Giovanni
Stazzona	Cetta Lorenzo	Moriggia Pietro Macchè Giovanni
		Mandamento
Bugiallo	Raviscioni Gugliel.	Falzinella Gaetano Borzi Battista
Domaso	Miglio ing. Giulio	Lampugnani Carlo Comalini Andrea
Dosso Liro	Pisoli Giovanni	Mastaglio Andrea Fornelli Battista
Gera	Fontana Carlo	Buzzi-Franzoso C. Prata-Pizzala Gae
Gravedona	Del Pero avv. Melch.	Frigerio avv. Gabrio Del Pero rag. Ulric
Livo	Comalini Apollonio	Mazzina Alemanno Ardenghi Lorenzo
Montemezzo	Tremari Pietro	Carati Carlo Triaca Domenico
Peglio	Motti Andrea	Peroni Giovanni Tanera Giuseppe
Sorico	Copes Abbondio	Galli Giuseppe Andreoli Giacomo
Traversa	Cappelli Pietro	Michelini Antonio Del Pero Giacom

Segretari	Conciliatori	Esattori	Pop.
Orsini Paolo	Matteri Carlo	Giardelli Erem.	1797
»	Brambani Emilio	Carughi Angelo	483
Mazzucchi dott. L.	Barbieri Pietro	Puricelli Loren.	807
»	Crosta Innocente	Bellati rag. Alfieri	1175
Della Torre nob. G.	Cagni Antonio	Amadeo rag. Vir.	645
»	Beroggi Gius.	Bellati rag. Alfieri	777
»	Schenini Giac.	»	1282
Orsini Paolo	Cetta Domenico	Carughi Angelo	732
i Gravedona			
Gibezzi Umberto	Tamola Martino	Terza Antonio	726
Gibezzi G. Carlo	Cambiasi Gius.	Valsecchi Gius.	1351
Grandi Massim.	Riella Cesare	Ferrario Gener.	730
Canizzera Senof.	Caspani ing. Car.	Nava Carlo	582
Vecchi Giovan.	Frigerio avv. G.	Ferrario Gener.	1695
Gometti Nicola	Ardenghi Loren.	Ragni Angelo	920
anizzera Senof.	Tremari Pietro	Comalini Mauril.	466
ibezzi G. Carlo	Manzini Giacomo	Motti Guglielmo	351
ibezzi Umberto	Colombini Pietro	Nani eredi fu G.	513
lbonico Giov.	Albonico Tranq.	Aggio Giuseppe	255

Comuni	Sindaci	Assessori
Trezzone	Panizzera Agostino	Triaca Stefano
		Oreggia Sebastiano
Vercana	Cassera Moretti Car.	Battistessa Giacomo
		Torchio Rocco
		Mandamento
Bellano	Denti Paolo	Cariboni Lino
		Arrigoni Domenico
		Beck Giuseppe
		Vitali avv. Giovanni
Colico	N. N.	Bettiga dott. Pietro
		Fontanini Giuseppe
		Jori Luigi
		Belli Giuseppe
Corenno Plinio	Andreani ing. Leonar.	Regalini cav. magg. Ant.
		Bettega Michele
Dervio	Cariboni Innocente	Ghezzi Renato
		Vitali Calisto
Dorio	Cargasacchi Giulio	Cristina Pietro
		Bettega Giuseppe
Esino Inferiore	Grassi Matteo	Gulfi G. B.
		Barindelli Giov.
Esino Superiore	Nasazzi Francesco	Maglia Carlo
		Nasazzi Emanuele
Introzzo	Buzzella Gio. Batt.	Pelloli Antonio
		Frassi Battista
Perledo	Fumeo Pietro	Pomi Antonio
		Festorazzi Gius.
Sueglio	Cantini Stefano	Goggia Domenico
		Goggia Marcellino
Tremenico	Mellesi Antonio	Pandiani Ambrogio
		Pandiani Angelo
Varenna	Vitali Carlo	Pensa Giuseppe
		Venini Battista
Vendrogno	Acerboni Candido	Cameroni Francesco
		Vitali Francesco
Vestreno	Maglia Genesio	Bazzi Carlo Antonio
		Bazzi Giacomo

Segretari	Conciliatori	Esattori	Pop.
Triaca Bartol.	Triaca Bartolom.	Terza Antonio	339
Martinetti Gius.	Martinetti Gius.	Vanoli Geremia	988
di Bellano			
Conca Lorenzo	Arrigoni Domen.	Giambelli Gius.	3334
Medici Francesc.	Miglio Franc.	Corti Antonio	3877
Pozzi Agostino	Andreani ing. L.	Ghisla Michele	230
Romagnoli Pas.	Viglienghi Basil.	»	940
Invernizzi Gius.	N. N.	Pandiani Angelo	424
Pensa Pietro	Forni Carlo	Giambelli Gius.	384
Grassi Matteo	Nasazzi Carlo M.	»	471
Rusconi Federico	Buzzella G. B.	Pandiani Angelo	282
Pensa Pietro	Ongania Luigi	Grandi Demetrio	1076
Pozzi Agostino	Pandiani Pietro	Pandiani Angelo	660
Maglia Giovanni	Bassi Giuseppe	Rubini G. B.	508
Dell' Oca Seraf.	N. N.	Giambelli Gius.	996
Arrigoni Antonio	Marcati Giac.	Mauri Carlo Fr.	1163
Maglia Giovanni	Bonazzola G. B.	Pandiani Angelo	509

Comuni	Sindaci	Assessori
		Mandamento
Albese	Riva cap. Felice	Pellegrini avv. Felice Riva Angelo
Alserio	Maroni Cesare	Annoni Angelo Colombo Baldass.
Anzano del Parco	Carcano march. Aless.	Pifferi Giuseppe Sala Giuseppe
Arcellasco	Nava cap. Gio. Batt.	Cavadini Giuseppe Ratti Amedeo
Buccinigo	Porro Enrico	Corti ing. Gerolamo Giobbia Orlando
Carcano	Frigerio Carlo	Finzi comm. Vittorio Ronchetti Giovanni
Casletto	Isacco Ferdinando	Rigamonti Spirito Frigerio Agostino
Cassano Albese	Bassi nob. cav. dott. C.	Greppi nob. Antonio Gatti Carlo
Costa Masnaga	Panzeri Luigi	Beretta Michele Rovagnati Antonio
Crevenna	Bressi Guglielmo	Genolini sac. Tomaso Porro Giuseppe
Erba	Sardi Francesco	Genolini sac. Tomaso Verani Ambrogio
Fabbrica Durini	Durini conte cav. Aless.	Besana Giuseppe Corti Beniamino
Incino	Mauri Achille	Mainoni nob. ing. Ach. Tagliabue Gius.
Lambrugo	Mauri dott. Pietro	Venino nob. Carlo Giovanzana Franc.
Lezza	Candiani Eugenio	Rizzi Edoardo Moroni prof. Ercole
Lurago d'Erba	Marelli Cesare	Viganò Pietro Sormani And. c. d. L.
Merone	Molteni Mauro	Gerosa Andrea N. N.
Moiana	Casati Giuseppe	Mauri Giuseppe Mauri Luigi

Segretari	Conciliatori	Esattori	Pop.
di Erba			
Beretta Angelo	Meroni Paolo	Crippa Luigi	1637
Saruggia Giov.	Maroni Cesare	Corti Giuseppe	752
Brenna Roberto	Carcano march. A.	Meroni Nicom.	1176
Tantardini Carlo	Nava cap. G. B.	Meroni Luigi	788
Ferrario Luigi	Corti ing. Gerol.	Meroni fratelli	696
Saruggia Giov.	Annoni Angelo	»	502
Confalonieri G.	Rigamonti Spirit.	»	510
Gaffuri Antonio	Bassi n. cav. dott. C.	Carughi Angelo	468
Ghezzi Remigio	Rovagnati Ant.	Meroni fratelli	2101
Parravicini Gaet.	Bonfanti Paolo	»	501
»	Corti Giuseppe	»	1717
Saruggia Giov.	Durini conte Ant.	Brenna Lorenzo	679
Parravicini Gaet.	Corti Abbondio	Meroni Luigi	1337
Rigoli Domenico	Mauri dott. Pietro	Meroni fratelli	634
Veronelli Ang.	Nava Giosuè	»	380
Corneo Giovanni	Meroni Antonio	»	1896
Spinelli Carlo	Molteni Mauro	»	398
»	N. N.	»	521

Comuni	Sindaci	Assessori
Monguzzo	N. N.	Turati Filippo Conti Desiderio
Nibionno	Sala Giovanni	Annoni Pietro Bonacina Guido
Orsenigo	Turati avv. Enrico	Baragiola cav. dott. P. Chiavenna Luigi
Parravicino	Corti Luigi	Bertina rag. Gerolamo Gaffuri Giuseppe
Pontelambro	Zappa Giosia	Villa Giovanni Rossi rag. Aronne
Rogeno	Gerosa Giuseppe	Ratti Giovanni Longoni Carlo
Vill'Albese	Dubini ing. Giuseppe	Civati Paolo Cigardi ing. Antonio

Mandamento

Alzate c. Verzago	Baragiola dott. Luigi	Assi Arturo Gaffuri Amedeo
Arosio	Viganò Donnino	Grasselli rag. Adolfo Verga avv. Carlo
Brenna	Ballabio Antonio	Perego nob. Luigi Caldara Gaetano
Cabiate	Rho rag. Mauro	Rho Carlo Anderloni avv. Ferd.
Cantù	Rienti cav. ing. Filippo	Broggi Angelo Camagni Giovanni Orsenigo Luigi Giussani rag. Pietro
Carimate	Marelli Giuseppe	Arnaboldi-G. con. B. Seveso Natale Gius.
Carugo	N. N.	Perego nob. Ercole Calvi comm. Stefano
Cremnago	Perego nob. Luigi	Ottolina Antonio Farina Luigi
Cucciago	Fossati Luigi	Valtorta Carlo Corbetta cav. Albert.
Figino Serenza	Brambilla ing. nob. G.	Garbagnati rag. Mauro Ferranti cav. Leon.

Segretari	Conciliatori	Esattori	Pop.
Spinelli Carlo	Turati Filippo	Meroni fratelli	940
Confalonieri G.	Bonacina Amb.	»	1575
Saruggia Giov.	N. N.	Brenna Lorenzo	1035
Ferrario Luigi	Corti Luigi	Meroni fratelli	501
Veronelli Ang.	Sola Giovanni	»	889
Gerola Carlo	Molteni Aquilino	»	1072
Ferrario Luigi	Parravicini Batt.	»	1881

di Cantù

Brenna Roberto	Caldera Marco	Brenna Lorenzo	1543
Corbetta Adolfo	Viganò Donnino	Pozzoli Alessan.	1101
Consonni Carlo	Galimberti Gio.	Corti Giuseppe	984
Corbetta Adolfo	Panceri Luigi	Ballabio Luigi	1273
Giussani rag. Em.	Mariani ing. Enr.	Ronzoni Ant.	8602
Colombo Ernest.	Arnaboldi-Gazzaniga conte B.	»	1500
Corbetta Adolfo	Terrenghi Gaet.	Pozzoli Aless.	1244
Consonni Carlo	Perego nob. Luigi	Corti Giuseppe	856
Arnaboldi Fran.	Valtorta Carlo	Ronzoni Ant.	1094
Marzorati Carlo	Pozzi Francesco	»	1486

Comuni	Sindaci	Assessori
Intimiano	Tatti ing. Giacomo	Corti Andrea Castelli conte Silvio
Inverigo	Crivelli mar. cav. Luigi	Zappa Angelo Villa Santino
MarianoComense	N. N.	Bernareggi Santo Calchi-Novat nob. L. Porta nob. Enrico Longoni Michele
Novedrate	Radice Carlo	Garbagnati rag. M. Isimbardi mar. Luigi
Romanò Brianza	Mezzanotte dott. Ant.	Perego nob. Ercole Frigerio Giuseppe
Senna Comasco	Casnati cav. dott. Gio.	Maspero Carlo Negretti Natale
Villa Romanò	Perego nob. Ercole	Colzani Giuseppe N. N.

Mandamento

Appiano	Carughi Giuseppe	Grilloni avv. Mario Cattaneo Carlo Cova Fedele Porlezza Gerolamo
Beregazzo	Reina cav. avv. Aless.	Lucini avv. nob. Ferd. Bernasconi Enrico
Binago	Rusconi cav. Andrea	Bernardoni Felice Cagliani Leopoldo
Bulgarograsso	N. N.	Bianchi G. B. De Agostini G. B.
Cadorago	Colombo Luigi	Cairoli Paolo Sonvico Angelo
Carbonate	Frova Giuseppe	Canavesi Battista Radice Pietro
Caslino al Piano	Buffoni Felice	Gabaglio Pietro Martinoni Giuseppe
Castelnuovo Baz.	Cappelletti Gaetano	Molteni Giorgio Reina cav. avv. Aless.
Cirimido	Castiglioni cav. dott. E.	Rusconi Ambrogio Galli Giovanni

Segretari	Conciliatori	Esattori	Pop.
Camuzzi nob. Eud.	Corti Andrea	Ronzon i Ant.	540
Castelli Paolo	Viganò ing. Gio.	Meroni Nicom.	1350
Berva cav. Pietro	Sala Carlo	Ballabio Luigi	5126
Marzorati Carlo	Radice Giovanni	Ronzoni Ant.	912
Brugnoni Ant.	Gavazzi Domen.	Pozzoli Aless.	946
Colombo Ernest.	Maspero Carlo	Ronzoni Ant.	550
Archidoro Arco	Perego nob. Erc.	Pozzoli Aless.	437
di Appiano			
Gatti Angelo	Fontana Cesare	Carughi Angelo	3752
Gini Achille	Lucini cav. nob. F.	Valli Pietro	741
Mazzucchelli G.	Ciapparelli Batt.	»	2234
Imperiali Luigi	Guffanti Gius.	Cattaneo Giulio	934
Capitani Carlo	Sonvico Angelo	Saibene Carlo	1668
Cortellezzi Giov.	Frontini Serafino	Giacchetti Gioa.	759
Guzzetti Zeffirin.	Buffoni Felice	Rampoldi Gius.	574
Gini Achille	Cappelletti Clem.	Restelli Achille	446
Guzzetti Zeffirino	Rusconi Ambr.	Rampoldi Gius.	1023

Comuni	Sindaci	Assessori
Fenegrò	Guffanti Serafino	Piatti Giuseppe Clerici Luigi
Guanzate	Sordelli prof. Antonio	Zaffaroni geom. Enrico Castelli Carlo
Limido	Scalini sen. cav. Gaet.	Caironi Angelo Pagani Paolo
Locate Varesino	N. N.	Carnelli Carlo Castiglioni dott. Gio.
Lomazzo	Pizzi dott. Innocente	Saibene Carlo Ceriani Pompeo
Lurago Marinone	Giandana Giuseppe	Ghioldi Luigi Rimoldi Aurelio
Mozzate	Carena conte Camillo	Cornaggia mar. C. Ott. Proserpio Luigi
Olgiate Comasco	Luraschi Ferdinando	Bulgheroni Vittore Sala Ferdinando
Oltrona S. Mam.	Cetti Gaetano	Tettamanzi Carlo Magni Davide
Rovello	Porro conte Livio	Robbiani Antonio Robbiani Angelo
Solbiate	Cappelletti Serafino	Gerosa Francesco Conti Carlo
Turate	Zerbi Giulio	Castoldi Giulio Galli Pietro Carnelli Angelo Massa Pietro
Veniano	Carcano dott. Antonio	Binda dott. Evangel. Volontè Giuseppe

Segretari	Conciliatori	Esattori	Pop.
Gadda Michele	Pagani Antonio	Saibene Carlo	1605
Binaghi Antonio	Zaffaroni Luigi	Carughi Angelo	2543
Gadda Michele	Ghioldi Giovan.	Saibene Carlo	1003
Pozzi Luigi	N. N.	Giacchetti Gioa.	1494
Guzzetti Zeffirin.	Pizzi dott. Innoc.	Rampoldi Gius.	2944
Ghioldi Ulderico	Rimoldi Aurelio	Saibene Carlo	1031
Borsani Giov.	Proserpio Luigi	Giacchetti Gioa.	2166
Turconi G. B.	Sala Ferdinando	Valli Pietro	2561
Gini Achille	Bonomi Annib.	»	680
Molteni Giov.	Carcano nob. dott. Giuseppe	Introzzi Gius.	1862
Turconi G. B.	Gerosa Franc.	Valli Pietro	906
Alberti Achille	Massa Pietro	Corbella cav. Car.	3234
Ghioldi Ulderico	N. N.	Saibene Carlo	783

Comuni	Sindaci	Assessori
		Mandamento
VARESE	(Vedi pag. 31)	
Azzate	Riva nob. cav. Claudio	Galli Ernesto Borsa Luigi
Barasso	De-Vincenti avv. V.	Campiglio Severo Comolli n. d. Paolo
Bizzozero	Cozzetti Giuseppe	Remolif cav. G. B. Campiglio Ulderico
Bobbiate	Donadoni Giovanni	Mozzoni nob. Carlo Niada Carlo
Bodio	Bossi dott. Carlo	Pozzi Francesco Daverio Ambrogio
Brunello	Martignoni Davide	Ballerio Felice Manzoni Giovanni
Buguggiate	Martignoni Daniele	Besana Ambrogio Masini Vittore
Capolago	Lucchina Angelo	Schiannini Attilio Mentasti Tomaso
Casciago	Podestà ing. Franc.	De Vincenti avv. Vito Bianchi G. B.
Crosio	Velini Paolo	Macchi Ambrogio Galli dott. Pietro
Daverio	Bossi ing. Emilio	Vanoni Giovanni Bossi Zaverio
Galliate Lomb.	Bellardi rag. Antonio	Albizzati Carlo Bossi Zaverio
Gazzada	Cagnola nob. comm. C.	Baratelli Odoardo Brusa Giuseppe
Gurone	Dossi Luigi	Sonzini Angelo Colombo Gaetano
Lissago	Baroffio nob. Gius.	Cassanmagnago E. Bertoni Giuseppe
Lomnago	Lucioni Carlo	Fantoni Serafino Tamborini Gius.
Luvinate	De Vincenti rag. Tran.	Vanotti Antonio Bianchi Giovanni
Malnate	Tallachini cav. Paolo	Ermoli Bartolomeo Caverzasio Fermo Della Rosa Luigi Ottolini cav. Rom.

Segretari	Conciliatori	Esattori	Pop.
di Varese			
tag. Antognazza e Macchi	Galli Giuseppe	Visconti Pietro	1546
Nicora Carlo	De-Vincenti avvocato Vito	»	730
tag. Antognazza e Macchi	Cozzetti Gius.	»	1061
»	Mozzoni nob. Car.	»	441
Sessa Carlo	Bossi don Pietro	»	802
ag. Antognazza e Macchi	Macchi rag. Silvio	»	431
»	Martignoni Dan	»	494
»	Schiannini Attil.	»	463
Torini Mario	Lanfranconi R.	»	775
essa nob. Carlo	Galli dott. Pietro	»	345
»	Velini Paolo	»	1066
»	Molina dott. Em.	»	532
ıg. Antognazza e Macchi	Albini Natale	»	702
onchi Enrico	Sonzini Giov.	»	705
g. Antognazza e Macchi	Baroffio nob. G.	»	481
essa Carlo	N. N.	»	276
icora Carlo	N. N.	»	672
onchi Enrico	Tallachini cav. P.	»	3022

Comuni	Sindaci	Assessori
Masnago	Arcellazzi ing. Stef.	Daverio Luigi Neri Gaetano
Morosolo	Zanzi rag. Cesare	Barbiffio nob. Gius. De Micheli Pietro
Oltrona al Lago	Garoni dott. Tebaldo	Rovera Felice Alioli Giulio
S. Ambrog. Olona	Veratti cav. Cesare	Vanoia Antonio Bianchi Camillo
S. Maria del Monte	Foscarini ing. Franc.	Camponovo Dom. Bregonzio Alfonso
Schianno	Della Silva nob. avvoc. Antonio	Martignoni Malachia Martignoni Gius.
Velate	Piccinelli Angelo	Donati Luigi Ambrosetti Pietro

Mandamento

Arcisate	Cattò rag. Andrea	Comolli ing. Antonio Formaggia Cesare
Ardena	Ambrosoli Pietro	Bianchi Pietro Menefoglio Gius.
Besano	Girola Andrea	Franzosi Battista Bottinelli Angelo
Bisuschio	Rossi Odoardo	Cicogna conte G. P. Filpa Giosuè
Brenno Useria	Comolli Antonio	Cattò rag. Andrea Cattò Carlo
Brusimpiano	Battaglia cav. Antonio	Bagattini Natale Bagattini Angelo
Cazzone	Brusa Giovanni	Baj Pietro Balzarini Luigi
Clivio	Buzzi Lanfranco	Galli Gaetano Molinari Michelan
Cuasso al Monte	Andreoletti Felice	De Lorenzi Carlo Bini Giuseppe
Induno Olona	Castelli Giovanni	Crugnola Antonio Capolago Giovanni
Lavena	Torrazza Giuseppe	Guarneri Angelo Bianchi Carlo

Segretari	Conciliatori	Esattori	Pop.
Bernasconi dott. G. Battista	Sambruni Luigi	Visconti Pietro	992
Gamberini Gius.	Zafferri ing. Carlo	»	1012
Rag. Antognazza e Macchi	Allemagna conte R.	»	578
Bernasconi dott. G. Battista	Crugnola Gius.	»	775
Rag. Antognazza e Macchi	Foscarini ing. F.	»	308
»	Della Silva nob. avv. Antonio	»	764
Gervasini Gios.	De - Strani avv. nob. Pietro	»	1479
di Arcisate			
Caro Beniamino	Cattaneo Pasq.	Rasetti Gaetano	1745
Ambrosoli Anac.	Tabacchi Carlo	Duca Pietro	148
Caro Beniamino	Campazzi Gius.	Rasetti Gaetano	1123
Bernardi Pietro	Rossi Odoardo	»	1751
Molla Angelo	Bottinelli Ant.	»	826
Ambrosoli Anac.	Battaglia cav. A.	Duca Pietro	633
Ajna rag. Aless.	Bianchi Angelo	Catella Stefano	2421
Buzzi-Reschini Ernesto	Buzzi Lanfranco	Rasetti Gaetano	953
Bianchi Giulio	Pedoia Carlo	Andreoletti Carlo	1735
Zamoretti Anton.	Magnani Siro	Magnani Siro	2498
Filippini Zacc.	Torrazza Gius.	Mazzola fratelli	960

Comuni	Sindaci	Assessori
Marzio	Busti Luigi	Staletti Giovanni Baloschi Giuseppe
Porto Ceresio	Bossi cav. Giuseppe	Rinaldi Francesco Bossi Gaetano
Saltrio	Marchesi Gerolamo	Galli Gerolamo Trentini Antonio
Valganna	Verda Antonio	Comolli Giovanni Chini Giuseppe
Viggiù	Bottinelli Girolamo	Albinola ing. Agostino Pellegatta Felice

Mandamento

Arcumeggia	Minoja Giuseppe	Allera Luigi Cerini Giuseppe
Azzio	Porro Pietro	Porro Cesare Mazzolini Vito
Bedero Valcuvia	Borsotti Ippolito	De Pari Luca Martinoli Angelo
Brenta	De Lorenzi Andrea	Cerini Giuseppe Martinoja Gius.
Brinzio	Piccinelli avv. Gerol.	Vanini Pietro Piccinelli Angelo
Cabiaglio	N. N.	Salvini Francesco Conti Giovanni
Caravate	Cadario Giovanni	Lischetti Giuseppe Cottini Luigi
Casalzuigno	Visconti Fulgenzio	Pianezza ing. Carlo Rigazzi Raimondo
Cassano Valcuvia	Panizzoli Luigi	Giani Giuseppe Giani Luigi
Cavona	Bianchini Matteo	Forzinetti Francesco Cotta Paolo
Cittiglio	Piretti Francesco	Taibez Ercole Curti Virginio
Cuveglio in Valle	Calori rag. Carlo	Corti Agostino Danielli Vincenzo
Cuvio	Maggi rag. Giuseppe	Maggi Giovanni Gasperini Giuseppe

Segretari	Conciliatori	Esattori	Pop.
Violini Giov. A.	N. N.	Duca Pietro	187
Bianchi Giulio	Bossi Michele	Catella Stefano	721
Odoni Giovanni	Pinardi Gius.	Rasetti Gaetano	919
Ossola Luigi	Orelli Francesco	Borsotti Ippolito	1075
Elia Giuseppe	Olgiati Giuseppe	Rasetti Gaetano	2488
di Cuvio			
Danielli Giov.	Minoja Giuseppe	Cerini Pietro	303
Moscioni Anacl.	Porro Pietro	Miglierina Fr.	502
Ossola Luigi	Borsotti Ippolito	Mainoli Gius.	508
Cerini Domenico	N. N.	Pedotti Celeste	847
Ossola Luigi	Piccinelli Cost.	Visconti Pietro	532
Borsotti Virgilio	De Clementi Is.	Mazzola Luigi	604
Bertoli Franco	Reggiori Dom.	Fantoni Paolo	1525
Felli Luigi	Pianezza ing. Car.	Malcotti Giov.	1019
Borsotti Virgilio	Giani Luigi	Cerutti Domen.	499
Rossetti Domen.	Forzinetti Franc.	Miglierina Attil.	472
Cerini Domenico	Bai rag. Paolo	Pedotti Paolo	1330
Danielli Giov.	Danielli Giov.	Rigazzi Raimon.	662
Mascioni Anacl.	Maggi Giovanni	Mazzola Giacom.	1189

Comuni	Sindaci	Assessori
Duno	Magada Giuseppe	Malcotti Luigi Mattana Bartolom.
Ferrera di Varese	Cerutti Valerio	Rocca Giovanni Vano i Giuseppe
Gemonio	Sangalli dott. Pericle	Jemoli Anacarsi Martinoja Battista
Masciago Primo	Mainoli Giuseppe	Biasoli Carlo N. N.
Orino	Gasparini Agostino	Giovannoni Luigi Moja Gennaro
Rancio Valcuvia	Bernasconi Lorenzo	Velati Giuseppe Tabacchi Pietro
Vararo	Arioli Natale	De Taddeo Paolo De Taddeo Gius.
Vergobbio	Trezzi cav. Carlo	Cigada Giuseppe Corti Carlo

Mandamento

Agra	Piccardi Cesare	Piccardi Davide Pezzini Giacomo
Armio	Piazza Antonio	Monaco Giovanni Piazza Ambrogio
Biegno	Zanini Luigi	Agnese Francesco Zanini Girolamo
Cadero c. Graglio	Morandi Geremia	Sartorio Paolo Pugni Giuseppe
Campagnano Ved.	Gatti Francesco	Brenta Francesco Gatti Antonio
Curiglia	Rossi Francesco	Viola Pietro Rossi Giovanni
Due Cossani	Piazza Gerolamo	Giani Giovanni Giani Giuseppe
Dumenza	Ambrosetti Gius.	Marchesi Giovanni Marchesi Giuseppe
Garabiolo	Margaritella ing. Gius.	Zaccheo Romualdo Bizzini Antonio
Lozzo	Lotti Cipriano	Nosetti Cesare Catenazzi Giosaf.

Segretari	Conciliatori	Esattori	Pop.
Danielli Giov.	Mattana Bartol.	Cerini Pietro	260
Gianoli Gaspare	Cerutti Valerio	Borsotti Ippolito	426
Donati Giovanni	Martinoja Giov.	Miglierina Luigi	1180
Gianoli Gaspare	Biasoli Carlo	Locatelli Anton.	296
Cerini Domenico	Moja Gennaro	Clivio Giovanni	621
Gianoli Gaspare	Bernasconi Lor.	Borsotti Ippolito	730
N. N.	Arioli Anselmo	Mazzoleni Mart.	294
Felli Luigi	Trezzi cav. Carlo	Rigazzi Raim.	520
di Maccagno			
Croci Antonio	Baglioni Giov.	Marchesi Ferd.	803
Sartorio Vittore	Piazza Carlo	Zanini Vincenzo	534
»	Zanini Giovanni	Zanini Giovanni	484
»	N. N.	Zanini Bernardo	672
Monaco Cesare	Gatti Domenico	Nosetti Cesare	213
Viola Carlo	Tognetti Giov.	Zanini Giovanni	544
Bertolini Silves.	Giani Giuseppe	Marchesi Ferd.	318
Spaini Mirocleto	Negri Tranquill.	»	763
Sartorio Vittore	N. N.	Nosetti Cesare	227
»	N. N.	Zanini Vincenzo	349

Comuni	Sindaci	Assessori
Maccagno Infer.	Fiora ing. Giuseppe	Girardi Giacomo Baroggi Giulio
Maccagno Super.	Baroggi Eugenio	Baroggi Giulio Branca dott. Carlo
Monteviasco	Morandi Carlo	Morandi Giuseppe Ranzoni Sap. Gio.
Musignano	Cristoforoni Andrea	Mondini Giuseppe Cristoforoni Giov.
Pino (L. M.)	Sala Carlo	Sandrini Giovanni Tognini Pietro
Runo	Piccardi Pasquale	Marchesi Luigi Casnedi Luigi
Tronzano (L.M.)	N. N.	Vanella Francesco Mangezzi Andrea

Mandamento

Arbizzo	Coletti Paolo	Menotti Battista Lana Pietro
Bosco Valtrav.	Briccoli Angelo	Zenoni Andrea Parietti Battista
Brezzo di Bedero	Spozio Gabriele	Passera Pietro Passera Rocco
Brissago	Zosi Severino	Zosi Gaetano Zosi Gaspare
Castello Valtrav.	Cometti Carlo	Rossi Giuseppe Barassi Domenico
Cremenaga	Vaglio Giuseppe	Rigazzi Angelo Vaglio Lodovico
Cugliate	Vanoni Vittorio	Andreani Giuseppe Della Torre Pasq.
Cunardo	Andreani cav. Vittore	D'Agostini Giacomo Roveda Cesare
Fabiasco	Righini Giuseppe	Vannetti Gioachino Righini Giuseppe
Germignaga	Campagnoni ing. G.	Ongetta Pasquale Battaglia Giuseppe
Grantola	Formentini Andrea	Meregnani Sperandio Varini Bruno

Segretari	Conciliatori	Esattori	Pop.
Monaco Cesare	Fiora G. B.	Nosetti Cesare	391
»	Mai Leopoldo	Nosetti Cesare	524
Morandi Pietro	N. N.	Zanini Giovanni	336
Monaco Cesare	Albertazzi Gius	Nosetti Cesare	217
»	Tognini Giov.	Berrini Giovanni	236
Bertolini Silves.	Piccardi Pasq.	Marchesi Ferd.	369
Monaco Cesare	Ambrosetti D.	Nosetti Cesare	388
di Luino			
Della Giovanna G	Lana Pietro	Scolari Giuseppe	341
Moroni Carlo	Garolfi Geremia	Cerutti Domen.	483
Spozio rag. Achil.	Castellotti Ant.	Ongetta Pasqual	813
Giorgetti Filippo	Zosi Severino	Pozzi Pietro	550
Pivi Guglielmo	Martinoni Gal.	Melli Ambrogio	863
Spaini Mirocleto	N. N.	Berrini Giovanni	256
Andreani Luigi	Vanoni Vittorio	Odoni Ferdin.	961
Terzi Giuseppe	Adreani Gius.	Mazzola fratelli	1386
Andreani Luigi	Vannetti Gioac.	Cerutti Domen.	211
Del Grande Giu.	Peluzzi Angelo	Monti Vitaliano	1302
Moroni Achille	Cerutti Domen.	Cerutti Domen.	496

Comuni	Sindaci	Assessori
Luino	N. N.	Luini cav. avv. Carlo Solera rag. Giuseppe Cerutti Felice Lazzarini Angelo
Marchirolo	Ferrini Giuseppe	Scolari avv. Giacomo Scolari Pietro
Mesenzana	Scacchi Augusto	Zuretti Luigi Zuretti Giovanni
Montegrino	Carnevali cap. Gius.	Pontevia Luigi Jermoli Ferdinando
Muceno	Lavezzari Giovanni	Castellotti Galdino Spozio Paolo
Musadino	Boldrini Costantino	Isabella Maurizio Lazzarini Giacomo
Porto Valtrav.	Martignoni Pietro	Lucchini Bernardo Porta Benigno
Roggiano Valtr.	Ferrini dott. Giovanni	Bollini Giovanni Bollini Odoardo
Veccana	Lazzarini Giovanni	Bini Giuseppe Bini Giovanni
Viconago	Pellini Domenico	Righetti Luigi Monico Francesco
Voldomino	Galante Serafino	Badi Antonio Zosi Enrico

Mandamento

Angera	Simonelli G. B.	Ferrazzi Luigi Signorelli Lazio
Barza	Bianchi Giuseppe	Bassetti Quirico N. N
Barzola	Ferrazzi Luigi	Simonelli Achille Luisetti Giovanni
Cadrezzate	Camperio dott. Franc.	Maretti Carlo Mussi Giuseppe
Capronno	Ponti Domenico	Tolini Giuseppe Tolini Faustino
Comabbio	Margarita cav. Franc.	Mira Stefano Bolla Alessandro

Segretari	Conciliatori	Esattori	Pop.
Barone Angelo	De Nicola avv. G.	Berrini Giovanni	3023
Pella Anselmo	Busti Giuseppe	Mazzola Giacom.	871
Lazzarini Gius.	Scacchi Augusto	Ongetta Pasqual	661
Moroni Achille	Carnovali Gius.	Beltrami Carlo	1032
Bergonzoli Gius.	Martinetti Pietro	Melli Ambrogio	352
»	Boldrini Domen	»	628
»	Porta Cesare	»	809
Massa Giovanni	Bollini Giovanni	Ongetta Pasqua	359
Bergonzoli Gius.	BoldriniGenesio	Melli Ambrogio	980
GiorgettiAniceto	Pellini avv.Franc.	Mazzola fratelli	1311
Vanetti Biagio	Badi Giovanni	Monti Vitaliano	881

li Angera

Greppi Luigi	Masperi Achille	Baranzini Gius.	2758
»	Camperio dott. Fr.	Bardelli Ercole	287
»	Simonelli Achil.	Baranzini Gius.	216
Mainini Giovan.	Maretti Carlo	Bardelli Ercole	951
Greppi Luigi	Scotti Carlo	Baranzini Gius.	261
Giorgetti Abr.	Garavaglia avv. G. P.	Cova Carlo	719

Comuni	Sindaci	Assessori
Ispra	Brivio marc. Cesare	Soma Gaetano Ferrario Carlo
Lentate Verbano	Langè Natale	Fornara Carlo Tomasina Giov.
Lisanza	De-Magri Giuseppe	Brambilla Fortun. Bogni Pietro
Mercallo	Brebbia Filippo	Colombo Angelo Robecchi avv. Paolo
Ranco	Scotti Carlo	Brovelli Carlo Brovelli Fortunato
Taino	Crivelli-Serbelloni conte Giuseppe	Mira d'Ercole Stef. Berrini Enrico
Ternate	Rosnati cav. dott. Tito	Bozza Domenico Schiannini Carlo
Varano	Mainini Pio	Maineri ing. Leone Pizzigoni Franc.

Mandamento

Arolo	Belli Casimiro	Contini Benvenuto Bianchi Galdino
Ballarate	Cerutti Massimo	Parnisari Luigi Costantini Gius.
Bardello	N. N.	Biganzoli Domenico Quaglia cav. ing. Ces.
Besozzo	Roncari Giuseppe	Brunella Carlo Castiglioni n. Gius.
Biandronno	Daverio Francesco	Landi Graziano Lucchini Fermo
Bogno	Agazzi avv. Gerolamo	Besozzi Gio. Batt. Quaglia Angelo
Brebbia	Passera Natale	Binda Eugenio Conelli Enrico
Bregano	Quaglia cav. ing. Ces.	Gasparetti Emilio Manfredi Giulio
Cardana	Mendozza Luigi	Lischetti Cornelio Franzetti Gaetano

Segretari	Conciliatori	Esattori	Pop.
Barberi Giov.	Ferrario Carlo	Moroni Giuseppe	1471
Grassi Carlo	Bruschera Dom.	Cova Carlo	760
Besozzi Carlo	Vedani Giusepp.	Baranzini Gius.	454
Campiglio Stef.	Brebbia Filippo	Cova Carlo	686
Greppi Luigi	Brovelli Gius.	Baranzini Gius.	517
Besozzi Carlo	Simonelli G. B.	»	1535
Bossi Giuseppe	Soresina Giov.	Cova Carlo	985
»	Mainini Pio	»	843
di Gavirate			
Cerutti Domen.	Belli Casimiro	Del Grande Vitt.	394
Riva Angelo	Cerutti Massimo	Luvini Pietro	295
Lanzavecchia E.	Quaglia cav. ing. C.	Miglierina Attil.	833
Bèrtoli Franco	Roncari Gius.	Miglierina Ercol.	2223
Bossi Giuseppe	Daverio Franc.	Miglierina Attil.	1433
Moalti Antonio	Cattaneo Achille	Miglierina Ercol.	603
Moalli Antonio	Franzetti Giosuè	Brunati Carlo	1725
Lanzavecchia E.	Del Grande Paol.	Miglierina Attil.	375
Cadario Giovan.	Mendozza Luigi	Miglierina Fran.	718

Comuni	Sindaci	Assessori
Cazzago Brabbia	Giorgetti rag. Aug.	Quaglia dott. Giov. Giorgetti Vincenzo
Cellina	Reggiori Giusto	Cantini Alberto N. N.
Cerro (L. M.)	Giorgetti Cesare	Brunati Giovanni Pedotti Ferdinando
Cocquio	Verga Giovanni	Tagliabò ing. Antonio Mattioni Carlo
Comerio	Broggi Carlo	De-Giorgi Antonio Comolli nob. dott. P.
Gavirate	De-Ambrosis Felice	Anzani avv. Edoardo Buzzi Giuseppe
Laveno	Martinoia cav. avv. G.	Tinelli nob. Carlo Terruggia Cesare
Leggiuno	Cattaneo ing. Ferdin.	Croci Giuseppe Ossola Giuseppe
Malgesso	Mazzola Andrea	Chiesa Luigi Franzetti Fortunato
Mombello (L.M.)	Reggiori ing. Paolo	Besozzi Giuseppe Tinelli nob. Filippo
Monate	Tomasina Giovanni	Cadario Felice Cassani Dionigi
Monvalle	Binda Angelo	Frattini Enrico Piatti Antonio
Olginasio	Rebuschini ing. Gius.	Chiesa Angelo Furiga Alessandro
Sangiano	Besozzi Giuseppe	Besozzi Agostino Bizzozero Giuseppe
Travedona	Corti Fortunato	Giuliani Giuseppe Ribolzi Cesare
Trevisago	N. N.	Malgarini ing. Carlo Bianchi Luigi
Voltorre	Ossola Amilcare	Ossola Carlo Eman. De Strani nob. Pietro

Mandamento

Abbiate Guazzone	Lucioni Giuseppe	Zerboni rag. G. B. Erba Giuseppe

Segretari	Conciliatori	Esattori	Pop.
Gorini Mario	Bianchi Gius.	Visconti Pietro	816
Cerutti Domen.	Cattaneo ing. F.	Fantoni Tranq.	442
Bini Carlo	Giorgetti Cesare	Mazzoleni Mart.	395
Gasparini Giulio	Tagliabò ing. A.	Miglierina Attil.	2054
Nicora Carlo	De-Giorgi Ant.	Visconti Pietro	839
Lanzavecchia E.	Lanzavecchia cav. avv. Edoardo	Arioli Pietro	2291
Frascoli dott. G.	Martinoia cav. avv. Giacomo	Mazzoleni Mart.	1848
Riva Angelo	Cattaneo cav. ing. Giacomo	Fantoni Paolo	842
Selvini Pio	Rebuschini ing. Giuseppe	Miglierina Erc.	669
Cadario Giovan.	Reggiori ing. P.	Pedotti Paolo	1600
Grassi Carlo	Tomasina Giov.	Bardelli Ercole	361
Bèrtoli Franco	Binda Angelo	Fantoni Paolo	873
Moalli Antonio	Chiesa Angelo	Miglierina Erc.	506
Bizzozero Carlo	Bizzozero Ang.	Luini Pietro	651
Giorgetti Abr.	Franzetti Carlo	Bardelli Ercole	1345
Gasparini Giulio	De Maddalena C.	Miglierina Attil.	588
Lanzavecchia E.	Ossola Beniam.	Visconti Pietro	512
di Tradate			
Cortellezzi Carlo	Lucioni Gius.	Alberti rag. Giov.	1534

Comuni	Sindaci	Assessori
Carnago	Clerici dott. Davide	Montalbetti Luigi Crosti Gerolamo
Caronno Corbell.	Parrocchetti nob. Ant.	Cermesoni Federico N. N.
Caronno Ghiring.	Sommaruga Gius.	Bianchi cav. Filippo N. N.
Castelseprio	Sertoli nob. dott. Franc.	Prada Carlo Ceriani Faustino
Castiglione Olona	Castiglioni conte avv. Francesco	Braga Vittore Mazzucchelli Pom.
Castronno	Ghiringhelli Camillo	Cervini Clemente Grassi Angelo
Gornate Inferiore	Porta cav. dott. Aless.	Parocchetti nob. dott. A. Fazzini Luigi
Gornate Super.	Bottazzini Pietro	Ferrari Giacomo Magnoni Carlo
Lonate Ceppino	Gabbiani Giuseppe	Porro Lamb. mar. G. A. Viganò Carlo
Lozza	Castelletti Vincenzo	Montoli Fabio Bernacchi Emilio
Morazzone	Bottelli Alfonso	Mai Carlo Colombo Carlo
Rovate	Pozzi Pietro	Castiglioni rag. Gius. Spreafico Filippo
Torba	Croce Cesare	Zerboni dott. Aurelio Masciocchi Giov.
Tradate	Stroppa cav. dott. Carlo	Croce rag. Giuseppe Zerboni dott. Aurelio
Vedano Olona	Conconi Giuseppe	Talamona Gioachimo Sonzini Natale
Venegono Inf.	Citterio cav. nob. Gaet.	Molina cav. Luigi Zerboni dott. Aur.
Venegono Sup.	Busti nob. cav. Paolo	Godio Gerolamo Adamoli Gaetano

Segretari	Conciliatori	Esattori	Pop.
Somaruga Enr.	N. N.	Visconti Pietro	1549
Bianchi Carlo	Porretti Daniele	Macchi Daniele	111
N. N.	Migliavacca dott. Angelo	Caprioli rag. Bal.	1739
Somaruga Enric.	Prada Carlo	»	557
Serra Pasquale	Ciocca dott. Eug.	Nicora Tito	1669
Bistoletti Giov.	Ghiringhelli C.	Caprioli rag. Bal.	873
Serra Pasquale	N. N.	Nicora Tito	582
Serra Pasquale	Bottazzini Pietro	»	342
Campagner G.	Mariani Gius.	Taglioretti Gius.	1135
Bianchi Carlo	Brianza Daniele	Bianchi Pietro	344
»	Colombo Carlo	Macchi Daniele	1583
Somaruga Enr.	Castiglioni rag. Giuseppe	Visconti Pietro	349
Tognola Gius.	Croce rag. Gius.	Bianchi Pietro	175
»	Zerboni dott. Aur.	»	2807
Albini Fabio	Corti Giosuè	»	1840
Pozzi Luigi	Barbatti Antonio	»	1075
Villa Carlo	Mazzucchelli L.	»	1356

Comuni	Sindaci	Assessori
		Mandamento
LECCO	(Vedi pag. 34)	
Abbadia s. Adda	Bottazzi Albino	Lafranconi Angelo Dell'Oro Flaminio
Acquate	Martelli ing. Camillo	Rota Giovanni Cima Giuseppe
Ballabio Inferiore	Melesi Gius. Ant.	Locatelli Francesc. Locatelli Santino
Ballabio Super.	Invernizzi Carlo Ant.	Locatelli Antonio Valsecchi Ambr.
Castello s. Lecco	Fumagalli avv. Fed.	Sala Domenico Badoni Antonio
Germanedo	Pecoroni Pietro	Sironi Pietro Todeschini Bern.
Laorca	Bolis Francesco	Gerosa Giuseppe Ghislanzoni Gius.
Lierna	N. N.	Pini Giuseppe Pini Ermenegildo
Linzanico	Giordanoni Giacomo	Gaddi Giuseppe Micheli Antonio
Maggianico	Brini cav. ing. Gius.	Martelli avv. Mario Ghislanzoni Gius.
Malgrate	Brusadelli Paolo	Vassena Giovanni Morganti Luigi
Mandello Lario	Pini Giuseppe	Micheli Luigi Gaviglio Giuseppe
Morterone	Invernizzi Francesco	Invernizzi Giuseppe Invernizzi Giov.
Olcio	Fasoli Giuseppe	Gaddi Luigi Giorgi Pietro
Pescate	Baggioli Angelo	Bellingardi Luigi Brambilla Paolo
Rancio di Lecco	Gargantini-Piatti ing. Giuseppe	Airoldi Carlo Spreafico Eufrasio
Rongio	Ferrario cav. Lodovico	Panizza Pietro Poletti Innocente
S. Giovanni alla Castagna	Aldè Francesco	Mojoli Carlo Baggioli Mosè

Segretari	Conciliatori	Esattori	Pop.
I di Lecco			
Valpolini Gilio	Azzoni Paolo	Azzoni Carlo	779
Carozzi Giov.	Cima Giuseppe	Milani Giulio	1649
Bonaiti Antonio	Melesi Gius. Ant.	»	307
Carozzi Giov.	Invernizzi Leop.	»	528
»	Fumagalli avv. Fedele	Giambelli Gius.	2851
Brambilla Giul.	Rusconi Franc.	Milani Giulio	766
Meles Arsenio	Ghislanzoni Gio.	Giambelli Gius.	1417
Pini Salvatore	Zucchi Giosuè	»	1126
Valpolini Gilio	Alippi Stefano	Alippi Domenico	647
Bolis Luigi	Todeschini Giov.	Miglioli Riccard.	1807
Tantardini Lib.	Beretta Enrico	»	834
Bartesaghi Giu.	Fasoli Mosè	Alippi Domenico	1324
Carozzi Giovan.	Manzoni Carlo	Milani Giulio	197
Valpolini Gilio	Giorgi Pietro	Stropeni Giov.	512
Bonaiti Antonio	Baggioli Angelo	Miglioli Riccard.	399
Meles Arsenio	Calloni Isidoro	Giambelli Gius.	1519
Beretta Carlo	Panizza Pietro	Miglioli Riccard.	1534
Bonaiti Giusep.	Rusconi Vincen.	Giambelli Gius.	1670

Comuni	Sindaci	Assessori
Somana	Gaddi Carlo	Colombo Fortunato Poletti Eugenio
Valmadrera	Viganò Carlo	Brusadelli Paolo Crimella Giuseppe Gavazzi cav. Gius. Gazzinelli Leopol.
		Mandamento
Baiedo	Galbani Calimero	Orlandi-Arrigoni Sim. Orlandi Francesco
Barcone	Pomi Pietro	Malugani Giacomo Tantardini Amadio
Barzio	Baruffaldi Domenico	Manzoni Ippolito Rognoni Carlo
Bindo	Mastalli Carlo	Petralli Giovanni Spandri Biagio
Casargo	Selva G. B.	Pensotti Antonio Muttoni Antonio
Cassina	Combi Ambrogio	Combi Carlo Colombo Giovanni
Concenedo	Invernizzi G. fu Cal.	Combi Pietro Invernizzi G. di Vitt.
Cortabbio	Rossi Angelo	Baruffaldi Ant. Maria Agostoni Ignazio
Cortenova	Selva Paolo	Vanotti Giovanni Mastalli Lelio
Crandola	Malugani Giovanni	Conti Evangelista Morandini Antonio
Cremeno	Invernizzi Luigi	Manzoni Battista Combi Pietro
Indovero	Cargasacchi Gius.	Adamoli Fortunato Piatti Carlo
Introbio	Tomè Augusto	Tantardini Agostino Riva Carlo
Margno	Rognoni Giuseppe	De Lorenzi Pietro Pensotti Carlo
Moggio	Locatelli Battista	Invernizzi Carlo Daghetta Domenico

Segretari	Conciliatori	Esattori	Pop.
Valpolini Gilio	Zucchi Abbon.	Stropeni Giov.	449
Casazza Cresc.	Ciceri Luigi	Miglioli Enrico	3937
di Introbio			
Ticozzi Rocco	Orlandi-Arrigoni Simone	Ticozzi Giov. M.	230
Artusi Giacomo	Malugani Giac.	Invernizzi Ant.	328
Manzoni Angelo	Baruffaldi Dom.	»	758
Spandri Rienzi	Spandri Biagio	MuttoniGiacomo	225
Scuri Giov. Batt.	Pensotti Antonio	Pensotti Carlo	701
Invernizzi Zeff.	Combi Carlo	Ticozzi Gio. M.	295
Combi Frances.	Combi Pietro	»	141
Agostoni Gius.	Muttoni Ambr.	Melesi Franc.	608
Spandri Rienzi	Selva Luigi	Giambelli Gius.	1014
Scuri Giov. Batt.	Cedro Giacomo	Malugani Anton.	470
Combi Frances.	Manzoni Cesare	Ticozzi G. Maria	642
Arrigoni Antonio	N. N.	Mauri Carlo Fr.	658
Arrigoni Carlo	Selva Battista	Ticozzi G. Maria	902
N. N.	Pensotti Franc.	Mauri Carlo Fr.	389
Invernizzi Zeff.	Locatelli Anton.	Ticozzi Calimero	414

Comuni	Sindaci	Assessori
Pagnona	Tagliaferri Abramo	Tagliaferri Antonio Brumana Sebast.
Parlasco	Manzoni Luigi	Busi Giovanni Busi Biagio
Pasturo	Doniselli Pietro	Ticozzelli Giacomo Mazzoleni Pietro
Pessina Valsass.	Selva Giuseppe	Donati Emilio Melesi Pietro
Premana	Bellati Antonio	Pomoni Nicola Fazzini Giuseppe
Primaluna	Maroni Carlo	Maroni Ant. Maria Cattaneo Giuseppe
Taceno	Pezzati Bortolo	Moneta Francesco Moneta Giovanni
Vimogno	Artusi Carlo	Artusi Giovanni Bianchi Stefano

Mandamento

Airuno	Pizzagalli Magno V.	Pizzagalli Antonio Nava Carlo
Aizurro	Nava Carlo	Magni Damiano Nava Luigi
Bagaggera	Molteni ing. Carlo	Sesana Luigi Ripamonti Luigi
Brianzola	Caccianiga Stefano	Montanelli Giulio Biffi Giovanni
Brivio	Lavelli De Capitani cav. Carlo	Magni Antonio Casati nob. Luigi
Cagliano	Tavola Francesco	Cagliani Giovanni De Cani Giuseppe
Calco	Ghislanzoni Giovan.	Moriggia nob. Giacomo Frigerio rag. Carlo
Cologna	Pelucchi Giuseppe	Rocca Pietro Montanelli Pietro
Imbersago	Monti Angelo	Albini ing. Giulio Castelbarco conte T.
Merate	Bianchi Vitale	De Capitani Luigi Avignone Franc.

Segretari	Conciliatori	Esattori	Pop.
Tagliaferri Ant.	Tagliaferri G. B.	Rubini G. B.	497
Spandri Rienzi	Manzoni Camillo	Giambelli Gius.	170
Ticozzi Giov. A.	Camesaschi Piet.	Ticozzi G. Maria	870
Agostoni Gius.	Melesi Pietro	Invernizzi Ant.	172
Berera Teodoro	Codega Antonio	Gianola Pietro	1225
Spandri Rienzi	N. N.	Invernizzi Ant.	451
Scuri Giambatt.	Moneta Stefano	Giambelli Gius.	506
Artusi Giacomo	Artusi Paolo	Invernizzi Ant.	268
di Brivio			
Maiocchi Bass.	Panzeri Luigi	Magni Damiano	708
»	Gilardi Giacomo	Tentorio Gerol.	212
Bonfanti Luigi	Sesana Angelo	Banca Pop. Br.	348
Conti Giuseppe	Montanelli Giul.	»	660
Panzeri Giusep.	Rossi Giuseppe	Viganò Alfonso	2132
Comi Andrea	Tavola Fiorenzo	Banca Pop. Br.	429
Bonfanti Luigi	Fumagalli Red.	»	1637
Conti Luigi	Montanelli Enr.	»	527
Panzeri Giusep.	Monti Angelo	»	1179
Bonfanti Giusep.	Bianchi Vitale	»	2698

Comuni	Sindaci	Assessori
Mondonico	De Capitani Antonio	Del Corno rag. Aless. Riva Agostino
Nava	Lanfranchi Alcide	Fumagalli Giuseppe Galbusera Giac.
Novate Brianza	Albini ing. Giulio	Avignone Franc. Viscardi Carlo
Olgiate Molgora	Sala nob. Gerolamo	Mauri Angelo De Capitani Cost.
Paderno d'Adda	Riva Antonio	Stecchetti ing. Filippo Zonca Carlo
Ravellino	Lanfranchi Gio. Batt.	Colombo Luigi Biffi Luigi
Robbiate	Albini dott. Antonio	Pizzagalli Giovanni Bosisio Luigi
Rovagnate	Ceruti dott. Luigi	Redaelli rag. Amilcare Perego Francesco
Sabbioncello	Gallavresi cav. Giac.	Airoldi Luigi Cogliati Costantino
S. Maria Hoè	De-Capitani Ferdin.	Molteni ing. Carlo Fumagalli Faustino
Sartirana Briant.	Massironi Giuseppe	Ghislanzoni Giov. Perego Giovanni
Verderio	Annoni conte Luigi	Gnecchi ing. Gius. Lissoni rag. Eugen.
		Mandamento
Barzago	Redaelli Lodovico	Longoni Francesco Ratti Giovanni
Barzanò	Galliani cav. Attilio	Levati Lorenzo Confalonieri Luigi
Bulciago	Malacrida Luigi	Mauri dott. Pietro Bonacina Frances.
Casatenovo	Greppi cav. nob. Luigi	Preti dott. Carlo Pirola Carlo Fumagalli Carlo Sormani conte Ces.
Cassago	Romagnoli cav. Art.	Castelletti Carlo Molteni Angelo
Cernusco Lomb.	Usuelli cav. agr. Paolo	Rusca ing. Rodolfo Mandelli Giovanni

Segretari	Conciliatori	Esattori	Pop.
Sedini Pietro	Riva Agostino	Banca Pop. Br.	982
Conti Luigi	Conti Giuseppe	»	635
Bonfanti Giusep.	Cornaggia **march. cav.** Carlo	»	453
Bonfanti Luigi	Mauri Angelo	»	1140
Piciotti Luigi	Riva Antonio	»	1168
Comi Andrea	Lanfranchi G. B.	»	534
Villa Casimiro	Cassina Ercole	»	1290
Comi Andrea	Mauri Luigi	»	867
Bonfanti Gius.	Cogliati Costant.	»	1115
Bonfanti Luigi	De Capitani F.	»	799
Bellavite Gius.	Massironi Gius.	»	876
QuinterioAndrea	Lissoni **rag.** Eug.	»	2044
di Missaglia			
Fumagalli Maur.	Ratti Giovanni	Beretta Luigi	1609
Levati Baldass.	Beretta Gaetano	»	1702
Fumagalli Cost.	Malacrida Luigi	»	999
Vicini Giuseppe	Meregalli Salv.	»	3870
Galli Francesco	Cattaneo G. M.	»	862
Valenti Giov.	Usuelli **cav.** Paolo	Banca Pop. Br.	1345

Comuni	Sindaci	Assessori
Contra	Perego Giovanni	Casiraghi Luigi Beretta Giuseppe
Cremella	Garbagnati Frances.	Redaelli Pasquale Redaelli Luigi
Lomagna	Monti Cesare	Ponti cav. rag. Franc. Mapelli Giuseppe
Lomaniga	Bertolè cav. dott. Giov.	Vergani Angelo Vergani Antonio
Missaglia	Valcamonica Franc.	Sormani conte Franc. Riva Gerolamo
Montevecchia	Sala Tobia	Bazzoni Annibale Sala Noè
Monticello	Cressini cav. avv. Dan.	Casati Ernesto Pessina Luigi
Oriano Brianza	Fumagalli Giacomo	Viganò Giovanni N. N.
Osnago	Spinelli Giovanni	Corneo Abramo De Capitani ing. G
Perego	Redaelli rag. Amilc.	Panzeri Giuseppe Cerutti dott. Luigi
Sirtori	Mauri Natale	Beretta Pietro Negri Luigi
Viganò	Pirovano Andrea	Sala Bernardo Sala Vincenzo

Mandamento

Annone Brianza	Giani dott. Francesco	Polvara Pietro Conti Gaetano
Bartesate	Aldeghi Giosuè	Spreafico Gius. fu C. Spreafico G. fu G.
Biglio	Tavola Gerolamo	Scaccabarossi Gio. Brambilla Santino
Bosisio	Melzi d'Eril conte Lod.	Colombo Angelo Appiani Giovanni
Capiate	Tagliabue Giuseppe	Figini Luigi Gilardi Giovanni
Cesana Brianza	Tajetti cav. dott. Enrico	Cattaneo Paolo Dell' Oro ing. Luigi

Segretari	Conciliatori	Esattori	Pop.
Levati Baldass.	Perego Giovanni	Beretta Luigi	1549
Fumagalli Maur.	Fumagalli Cost.	»	655
Comi Francesco	Mapelli Gius.	Banca Pop. Br.	1165
»	FerrarioGaetano	Beretta Luigi	679
»	Valcamonica Fr.	»	1401
Sala Carlo	Soroldoni Gugl.	Banca Pop. Br.	945
Comi Francesco	Bassani Luigi	Beretta Luigi	2330
Saletta Michele	N. N.	»	444
Frigerio Andrea	Spinelli Giovan.	Banca Pop. Br.	2088
Bonfanti Luigi	Valnegri Enrico	Beretta Luigi	878
Fumagalli Cost.	Mauri Natale	»	1058
Vicini Giuseppe	Pirovano Andrea	»	952
di Oggiono			
Villa Ambrogio	Brambilla Luigi	Chignola Giov.	1216
Tavola Carlo	Aldeghi Giosuè	Pirola Francesc.	293
Maiocchi Bass.	Scaccabarozzi G.	Tentorio Gerol.	120
Colla Giuseppe	Minonzio Lazz.	Sala Giuseppe	2081
Bonacina Pietro	Tagliabue Gius.	Tentorio Gerol.	302
Mauri Carlo	Dell'Oro ing. Luigi	Staurenghi Ang.	742

Comuni	Sindaci	Assessori
Civate	Dell'Oro Egidio	Maggi Costante N. N.
Consonno	Gilardi Giuseppe	Gilardi Tobia Milani Stefano
Dolzago	Scotti Attilio	Beretta Angelo Gilardi Ambrogio
Dozio	Longhi Antonio	Longhi Angelo Longhi Gio. Dom.
Ello	De-Vecchi cav. Mass.	Redaelli S. rag. Carl N. N
Galbiate	Aldeghi Giuseppe	Ronchetti Antonio Villa ing. Francesco
Garbagnate Monastero	Fumagalli Carlo	Butti Agostino Prina ing. Antonio
Garlate	Anghileri Stefano	Maggi Gerolamo Anghileri Franc.
Imberido	N. N.	Formenti Aquilino Tocchetti Luigi
Molteno	Strada Ernesto	Bosisio Luigi Butti Agostino
Oggiono	Mazzucchelli Cesare	Manzoni Luigi Guttierez dott. Gius Donegana dott. Giov Negri dott. Luigi
Olginate	Gilardi Giuseppe	Maggi Giuseppe Lavelli rag. Giov.
Pusiano	Conti cav. Umberto	Annoni Michele Sormani Giovanni
Sala al Barro	Tocchetti Giuseppe	Sacchi Galdino Mauri Giuseppe
Sirone	Belingeri Battista	Corbetta Aquilino Corbetta Carlo
Suello	Dell'Oro ing. Luigi	Steffanoni Pompeo Mauri Bona
Valgreghentino	Longhi Andrea	Gilardi Rocco Milani Stefano
Villa Vergano	Milani Paolo	Colombo Francesco Panzeri Giuseppe

Segretari	Conciliatori	Esattori	Pop.
Chiapponi Pietro	Zanoni dott. Ach.	Staurenghi Ang.	1728
Tentorio Pomp.	Gilardi Giusep.	Milani Filippo	283
»	Scotti Attilio	Pirola Francesco	937
Majocchi Bass.	Longhi Antonio	Tentorio Gerol.	92
Tentorio Gius.	Colombo Mosè	Pirola Francesco	820
Tavola Carlo	Aldeghi P. G.	Miglioli Riccard.	2151
Redaelli Carlo	Prina ing. Ant.	Manzoni Luigi	1209
Bonacina Pietro	Orsenigo Paolo	Tentorio Gerol.	781
Villa Ambrogio	Rossi ing. Agost.	Manzoni Luigi	622
Ribelli Oreste	Butti Agostino	Chignola Giov.	1370
Longoni Antonio	Aldeghi Aless.	»	3170
Bonacina Pietro	Gerosa Giosuè	Tentorio Gerol.	1996
Mauri Carlo	N. N.	Staurenghi Ang.	703
Tavola Carlo	Vassena Ant.	Manzoni Luigi	444
Andreotti Gioac.	Ferrario Gius.	Chignola Giov.	1315
Mauri Carlo	Steffanoni Caloc.	Staurenghi Ang.	712
Majocchi Bass.	Tavola G. B.	Tentorio Gerol.	1429
Tentorio Giusep.	Frigerio Gius.	Pirola Francesco	836

Comuni	Sindaci	Assessori
		Mandamento
Asso	N. N.	Calastri Vittorio Morosini Carlo
Barni	Caminada Francesco	Fioroni Costantino Curioni Paolo
Caglio	N. N.	Gerosa Carlo N. N.
Canzo	Arcellazzi Ercole	Arcellazzi ing. Lodo Piotti cav. Domen.
Carellac. Mariaga	Conti Giulio	Conti Carlo Cannone Carlo
Caslino d'Erba	Tremolada Carlo	Massari Giovanni Mambretti Gius.
Cassina Mariaga	Castoldi Egidio	Biffi Ambrogio Clerici cav. Pietro
Castelmarte	Colombo Serviliano	Ratti Pasquale Colombo Federic
Lasnigo	Tavecchio ing. Giov.	Rusconi Donato Paracchi Aless.
Longone al Segr.	Valsecchi Domenico	Verani Carlo Croci Francesco
Magreglio	Bertoli Gaetano	Casanova Antonio Butti Luigi
Onno	Torri dott. Alessandro	Benasè Stefano Vicini Giuseppe
Penzano	Ricco Leopoldo	Aldeghi Giuseppe Corbetta Andrea
Proserpio	Gironi Giuseppe	Baroggi Carlo Staurenghi sac. An
Rezzago	Binda Zaverio	Sormani Carlo Tacchini Giovann
Sormano	Mazza Giuseppe	Paracchi Pietro Rizzi Alessandro
Valbrona	Roncareggi Angelo	Cattaneo Carlo Rusconi Giacomo
Visino	Vicini Gio. Battista	De Erra nob. avv. Carl Vicini Giuseppe

Segretari	Conciliatori	Esattori	Pop.
di Asso			
Prina Eugenio	Romagnoli cav.A	Binda Carlo	2067
Muzio Francesco	Caminada Franc.	Banca Pop. Asso	388
Sottocasa Gius.	Conforti Giov.	Binda Carlo	572
Ricco Fiorano	Ponti Antonio	Staurenghi Ang.	1872
Pellizzone Ann.	Pina Carlo	»	567
Porro Achille	Massari Alessio	Meroni fratelli	1110
Tantardini Carlo	Castoldi Egidio	»	699
Prina Eugenio	Colombo Feder.	Binda Carlo	492
Puricelli Mauro	Rusconi Donato	Binda Carlo	516
Pellizzone Ann.	Valsecchi Dom.	Staurenghi Ang.	482
Caminada Gius.	Casanova Ant.	Banca Pop. Asso	286
Roncareggi Car.	De Battisti Gius.	Landi G. B.	452
Pellizzone Ann.	Vicini Antonio	Staurenghi Ang.	838
»	Bianchi Carlo	Meroni Nicom.	543
Sottocasa Gius.	Binda Cosmo	Invernizzi Franc.	412
»	Rizzi Aless.	Binda Carlo	923
Roncareggi Car.	Turba Giuseppe	Banca Pop. Asso	1312
»	Vicini Vittore	»	598

DIVISIONE AMMINISTRATIVA DELLA PROVINCIA DI COMO

CIRCONDARIO DI COMO

Mandamenti Num. progr.	Denominazione	Comuni	Popolaz.
1	I di Como	1	27,416
2	II di Como	29	26,036
3	III di Como	32	33,605
4	Bellagio	9	9,057
5	Menaggio	17	12,284
6	Castiglione	15	11,799
7	Porlezza	20	9,984
8	Dongo	11	11,366
9	Gravedona	12	8,916
10	Bellano	14	14,854
11	Erba	25	24,586
12	Cantù	17	29,544
13	Appiano	22	34,943
		224	253,369

CIRCONDARIO DI VARESE

Mandamenti Num. progr.	Denominazione	Comuni	Popolaz.
1	Varese	26	34,613
2	Arcisate	16	20,183
3	Cuvio	21	14,319
4	Maccagno	17	7,368
5	Luvino	22	48,569
6	Angera	14	12,443
7	Gavirate	26	25,231
8	Tradate	18	19,620
		160	152,346

CIRCONDARIO DI LECCO

Mandamenti Num. progr.	Denominazione	Comuni	Popolaz.
1	Lecco	21	32,547
2	Introbio	23	11,934
3	Brivio	22	22,433
4	Missaglia	18	24,531
5	Oggiono	24	25,352
6	Asso	18	14,129
		126	130,926

Circondario di Como — Mandamenti N. 13 Comuni N. 224 Popolazione N. 253,369
Id. Varese — Id. » 8 Id. » 160 Id. » 152,346
Id. Lecco — Id. » 6 Id. » 126 Id. » 130,926

Mandamenti N. 27 Comuni N. 510 Popolazione N. 536,641

NB. – La popolazione è in base al censimento ufficiale 1881.

UFFICI GIUDIZIARI

Corte d'Assise del Circolo di Como

Via Unione, 38.

Landi cav. Achille, consigliere d'Appello, *presidente*, Milano.
Ronzoni dott. Giuseppe, giudice di Tribunale, *giudice*, via Vittorio Emanuele, 42.
Carlini dott. Antonio, id., *id.*, p. Guido Grimoldi.

Tribunale Civile-Correzionale in Como

Via Unione, 38.

Gabbiani avv. Carlo, *presidente*, via Milano, 42.

Giudici

Lambertenghi nob. dott. Luigi, via Volta, 8.
Lazzaroni dott. Giulio, *giudice istruttore*, via Alessandro Volta, 48.
Castelli dott. Dionigi, *applicato al Ministero*, via Volta, 19.
Ronzoni dott. Giuseppe, via Vitt. Emanuele, 42.
De-Orchi nob. dott. Flaminio, *applicato all'Istruzione*, via Carlo Cattaneo, 8.
Dolfin Patrizio cav. Leonardo, via Rezzonico, 8.
Bini dott. Luigi, via Tomaso Grossi, 50.
Carlini dott. Antonio, piazza Guido Grimoldi.

Ufficio di Cancelleria

Muzzana Giuseppe, *cancelliere*, via Volta, 32.
Salarini dott. Natale, *vice-cancell.*, v. Garibaldi, 8.
Tajana Giuseppe, *id.*, via Milano, 50.
Conti Antonio, *id. aggiunto*, via Vitt. Emanuele. 5.

Albanesi Luigi, *vice-cancelliere aggiunto*, via Unione, 34.
Capelli Lamberto, *id. id.*, via Unione, 34.
Gallina Maurilio, *sostituto segretario applicato*, via Unione, 34.
Marazzi Achille, *alunno*, v. Collegio dei Dottori, 1.
Scacchi Giuseppe, *id.*, via Garibaldi, 21.
Peduzzi Costantino, *usciere*, via Coloniola, 9.
Intraina Giov. Batt., *id.*, via Maurizio Monti, 11.

Ufficio del Procuratore del Re

Noris conte cav. Alessandro, *procuratore del Re*, via Vittoria, 13.
Policreti avv. Giov. Batt., *sostituto procuratore*, via Alessandro Volta, 48.
Salterio Ottorino, *segretario*, via A. Volta, 24.
Guzzeloni Ernesto, *sostituto segretario*, via Vittoria, 18.

Carceri Giudiziarie e di Pubblica Sicurezza

Patrioli cav. Edoardo, *dirigente*, via Garibaldi, 9.
Pinchetti dott. Cesare, *medico-chirurgo*, via Alessandro Volta, 5.
Triulzi Carlo, *maestro*, Campo Garibaldi.
Bazzotti Santo, *capo-guardiano*.

Con due sotto-capi guardiani, sette guardiani ed una guardiana.

Commissione visitatrice delle Carceri

Sindaco, *presidente*.
Procuratore del Re.
Mazzucchelli canonico Ignazio, via Rezzonico, 6.
Reina nob. dott. Francesco, via A. Volta, 4.
Rienti cav. ing. Filippo, via Vittoria, 16.
Sambuga dott. Pietro, *medico municipale*, via Maestri Comacini, 11.

Preture di Mandamento

Como I (Via Unione, 38)

Giacchetti avv. Enrico, *pretore*, via Milano, 34.
Caldara dott. Giuseppe, *vice-pretore*, via Giovio, 13.
Scudolanzoni dott. Italo, *id*, via Giovio, 13.
Gotti Erminio, *cancelliere*, via Milano, 15.
Rinaldi Luigi, *vice-cancelliere*, via Vittorio Emanuele, 150.
Arrobbio Stefano, *id.*, applicato alla Pretura VII Milano.
Motta Achille, *alunno retribuito*, via Crespi, 16.
Ambrosetti Giunio, *alunno gratuito*, via A. Manzoni.
Croce Eugenio, *usciere*, via Alessandro Volta, 24.

Como II (Via Alessandro Volta, 15)

Bellasi nob. dott. Luigi, *pretore*, via Alessandro Volta, 31.
Cattaneo avv. Enrico, *vice-pretore*, via Lambertenghi, 15.
Giorgetti Antonio, *cancelliere*, via Alessandro Volta, 36.
Fiorio Osvaldo, *vice-cancelliere*, via Borgo Vico, 77.
Azzolini Eliseo, *id.*, via Ospedale, 13.
Butti Giov. Battista, *usciere*, via Natta, 9.

Como III (Via Alessandro Volta, 15)

Lusardi avv. Achille, *pretore*, piazza Vittoria, 4.
Riva avv. Pericle, *vice-pretore*, via Indipendenza, 9.
Bianchi Federico, *cancelliere*, via Ospedale, 16.
Amadeo Vittorio, *vice-cancelliere*, via Rusconi, 4.
Baroni Antonio, *usciere*, via Natta, 11.

Appiano

Formenti Enrico, *pretore*
Pontiggia Felice, *cancelliere*
Ambrosetti Pompeo, *usciere*
Lanzavecchia Ulisse, *alunno*

Bellagio

Venturi dott. Giov., *pretore*
Baggi Antonio, *cancelliere*
Macchi Giuseppe, *usciere*

Bellano

Cegan Angelo, *pretore*
Acquistapace Pietro, *cancell.*
Partesana Giovanni, *usciere*

Cantù

Canevari dott. Carlo, *pretore*
Coopmans de Yoldi nob. avv. Edoardo, *vice-pretore*
Crespi Carlo, *cancelliere*
Mascheroni Felice, *usciere*

Castiglione d' Intelvi

Bianchi dott. G. B., *pretore*
Migliavacca Battista, *canc.*
Moranzoni Virgilio, *usciere*

Dongo

Cerretti Fortunato, *pretore* Mazza Saverio, *usciere*
Ferrari Aurelio, *cancelliere*

Erba

Giardini dott. Luigi, *pretore* Bolzani Enrico, *usciere*
Barbieri, *cancelliere*

Gravedona

Ciceri nob. dott. Giov., *pret.* Cairati Giulio, *cancelliere*
Lampugnani dott. Carlo, *vice-pretore* Chinelli Giuseppe, *usciere*

Menaggio

Sisti avv. Emilio, *pretore* Raffaglio Paolo, *vice-canc.*
Acquati Angelo, *cancelliere* Caspani Paolo, *usciere*

Porlezza

Da Rin dott. Pio, *pretore* Migazzi Francesco, *usciere*
Nodari Virgilio, *cancelliere*

Avvocati e Procuratori esercenti presso il Tribunale di Como

colla residenza di studio in Como.

Andina Filippo, via Porta, 3.
Barelli Giov. Batt., via Indipendenza, 9.
Binda Evangelista, piazza Mazzini, 5.
Bonelli Ottorino, via Borgo Vico, 33.
* Braga Giuseppe, via Vittorio Emanuele, 53.
* Brunati Bruno, piazza Volta, 5.
Cantini Epifanio, via Indipendenza, 10.
Carcano comm. Paolo, via Carlo Cattaneo, 4.
Casarico Giovanni, via Odescalchi.
Casartelli Natale, via Carlo Cattaneo, 4.
Casartelli Guido, via Carlo Cattaneo, 4.
* Cattaneo Cesare, via Odescalchi, 12.
Cattaneo Enrico, via Lambertenghi, 15.
* Cetti cav. uff. Giuseppe, piazza del Duomo, 10.
Confalonieri cav. uff. Giovanni, via Franc Borromino, 1.
Coopmans de Yoldi nob Edoardo, via Arena, 10.
* Cornelio Pietro, via Serafino Balestra, 4.
Curioni Matteo, via Odescalchi, 8.
Del Pero Melchiorre, via Lambertenghi, 3.
Frigerio Gabrio, via Porta, 3.
* Gabaglio Aristide, via Vittorio Emanuele, 42.
* Gatti comm. Giuseppe, piazza Cavour, 1.
Gilardoni Enea, via Odescalchi, 8.
Lampugnani Carlo, via Lambertenghi, 3.

Maiocchi Pietro, piazza Guido Grimoldi, 2.
Manzoni Camillo, via Indipendenza, 22.
Manzoni Gio. Battista, via Odescalchi, 12.
Meroni Carlo, via Alessandro Volta, 50.
Moresi Ambrogio, via Alessandro Volta.
Odescalchi nob. Plinio, via Alessandro Volta, 5.
* Oldrado nob. Vitaliano, via Mugiasca, 10.
* Pagani cav. Lazzaro, via Indipendenza, 9.
Perini Camillo, via Guido Grimoldi, 2.
Polti Gio. Battista, via Porta, 3.
Polti Vittorio, via Porta, 3.
Predario Carlo, via Indipendenza, 9.
Rebuschini Pietro, via Alessandro Volta, 52.
* Reina nob. cav. prof. Alessandro, via Odescalchi, 8.
Reina nob. Alessandro juniore, via Lambertenghi, 15.
Reina nob. Luigi, via Lambertenghi, 15.
Rezia Pericle, via Alessandro Volta, 50.
* Riva Pericle, via Indipendenza, 9.
Rosati Gio. Battista, via Unione, 25.
* Rovelli nob. Vittorio, piazza Volta, 5.
Rossi Achille, via Giovio, 33.
* Sala Giov. Battista, via Francesco Borromino, 1.
* Scacchi cav. Carlo, via Alessandro Volta, 50.
* Stampa Pietro, via Alessandro Volta, 31.
* Tassani cav. Alfredro, via Alessandro Volta, 52.
Tatti Enea, via Alessandro Volta, 31.
* Truffini Giulio, via Giovio, 33.
* Venini Guido, via Alessandro Volta, 10.

I segnati con (*) sono ammessi al patrocinio avanti la Corte di Cassazione in Torino.

Consiglio dell'Ordine degli Avvocati

Gatti comm. Giuseppe, *presidente,* piazza Cavour, 1.
Stampa Pietro, *segretario*, via Alessandro Volta, 31.

Consiglio di Disciplina dei Procuratori

Carcano comm. Paolo, *presidente,* via C. Cattaneo, 4.
Riva avv. Pericle, *segretario,* via Indipendenza, 9.
Brunati Bruno, *tesoriere,* piazza Volta, 5.
Confalonieri cav uff. Giovanni, *cons.,* via F. Borromino, 1.
Odescalchi nob. Plinio, *id*, via Alessandro Volta, 5.
Pagani cav. Lazzaro, *id.*, via Indipendenza, 9.
Rezia Pericle, *id.*, via Alessandro Volta, 50.
Rovelli nob. Vittorio, *id.*, piazza Volta, 5.
Tassani cav. Alfredo, *id.*, via Alessandro Volta, 52.

Curatori di fallimenti

Aiani rag. Giuseppe, via Vittorio Emanuele, 42.
Astolfi rag. Francesco, via Garibaldi, 21.
Bernasconi rag. G. B., via Odescalchi, 12.
Bertolini prof. Antonio, via Indipendenza, 30.
Caccini rag. Antonio, via Vittorio Emanuele, 6.
Capitani prof. rag. Giuseppe, via Giuseppe Parini, 7.
Coduri Bartolomeo, piazza Vittoria, 4.
Coduri Giuseppe di Fermo, via Serafino Balestra.
Corti rag. Giovanni, via Milano, 31.
Cugnasca rag. Secondo, via Giocondo Albertolli, 3.
Ferloni rag. prof. Angelo, via Vittorio Emanuele, 32.
Gattoni rag. Carlo, via Ospedale, 5.
Grigioni rag. Giuseppe, via Rodari, 1.
Magni Mosè, piazza Volta, 16.
Mariani rag. Giovanni, via Vittoria, 20.
Mondini cav. prof. rag. Ettore, piazza Volta, 5.
Monti rag. Luigi, piazza Roma, 14.
Nani rag. Cesare, via Alessandro Volta, 4.
Pasetti rag. Vittorio, via Bonanomi.
Pirotta rag. Attilio, via Alessandro Volta, 48.
Regazzoni rag. Giuseppe, via Indipendenza, 9.
Rigoli rag. Ignazio, via Giovio, 6.
Tagliabue rag. Massimo, via Rezzonico, 6.
Veronelli Luigi, via Unione, 33.

Interpreti traduttori di lingue straniere

Capitani rag. prof. Giuseppe, *tedesco, inglese* e *francese,* via Giuseppe Parini, 7.
Pavia prof. Luigi, *francese, inglese, tedesco* e *spagnuolo,* via Petrololo, 13.

Periti calligrafi

Bertolini prof. Antonio, via Indipendenza, 30.
Colmegni prof. Aurelio, via Rezzonico, 12.
Ferloni rag. Angelo, via Vittorio Emanuele, 32.
Ferloni prof. Giuseppe, via Giovio, 19.

Tribunale Civile-Correzionale in Varese

Zerbi dott. Augusto, *presidente*
De-Filippi dott. Camillo, *giudice istruttore*
Gerli dott. Carlo, *giudice*
Rossi avv. Ettore, *id.*
Borgomaneri dott. Luigi, *id.*
Parini Pietro, *cancelliere*
Pescatori Pietro, *vice cancelliere*
Peverada Luigi, *id. aggiunto*
Alto Giusto, *id.*
Airoli Giovanni, *alunno retribuito*
Pessina Francesco, *alunno gratuito*
Carenini Pietro, *usciere*
Marelli Angelo, *portiere*

Ufficio del Procuratore del Re

Frova avv. Pier Eugenio, *procuratore del Re*
Manganelli Edoardo, *segretario*
Fiocca Antonio, *portiere.*

Preture di Mandamento

Varese

Cova dott. Enrico, *pretore*
Maroni avv. Emilio, *vice-pretore*
Colombo Giovanni, *cancell.*
Quaglia Pietro, *vice-cancell.*
Rava Sebastiano, *usciere.*

Angera

Orlandini G. B., *pretore*
Bignami Graziano, *cancell.*
Mazzagalli Carlo Gius., *usc.*

Arcisate

Bertoncini avv. Ven., *pretore*
Maccoggi Ercole, *cancelliere*
Frigerio Luigi, *vice-cancell.*
Roverselli Luigi, *usciere.*

Cuvio

Angiolini dott. Angelo, *pret.*
Resinelli dott. A., *vice-pret.*
Calzoni Vittore, *cancelliere*
Benigni Albano, *usciere.*

Gavirate

Giglioli avv. Pietro, *pretore*
Quaglia dott. Giovanni, *vice-pretore*
Ponti Ermenegildo, *cancell.*
De Nikolassy Ric., *vice-canc.*
Moranzoni Gaspare, *usciere.*

Luino

Cattaneo dott. Gius., *pretore*
Fumagalli Giuseppe, *canc.*
Polon G. B., *vice-cancelliere*
Fochi Ambrogio, *usciere.*

Maccagno Superiore

Pecora dott. Luigi, *pretore*
Besozzi Ferdin., *cancelliere*
Bianchi Valentino, *usciere.*

Tradate

Mozzi avv. Giuseppe, *pretore*
Nebuloni avv. A., *vice-pretore*
Reverdini Giov. Batt., *canc.*
Venturi Luigi, *usciere.*

Collegio degli Avvocati e Procuratori presso il Tribunale di Varese

Arconati Rinaldo, Varese
Besozzi nob. Cesare, Monate
Bianchi Giov. Batt., Varese
Bolchini Giuseppe, id.
Boscetti Enrico, Luino
Bossi Giulio, Varese
Castiglioni Riccar., Angera
Cattaneo Attilio, Varese
Della Chiesa Federico, id.
De-Strani nob. Pietro, Velate
De-Vincenti Vito, Varese
Lanzavecchia cav. Edoardo, Gavirate.
Macchi Giuseppe, Varese
Maroni Emilio, id.
Maroni Luigi, id.
Minola-Rapazzini Mich., id.
Pellini Franc., Cadigliano
Peregrini Augusto, Varese
Piccinelli Gerolamo, id.
Scolari Giacomo, Marchirolo
Scuri Ugo, Varese
Trolli Giovanni, id.

Consiglio di Disciplina degli Avvocati

Macchi Giuseppe, *presidente*
Piccinelli Gerolamo, *segret.*
De-Strani nob. Pietro, *tesor.*
Bolchini Giuseppe, *membro*
Scolari Giacomo, *id.*

Consiglio dell' Ordine degli Avvocati

Lanzavecchia cav. Edoardo, *presidente*
Scuri Ugo, *segretario*
Cattaneo Attilio, *tesoriere*
Minola-Rapazzini M., *memb.*
Trolli Giovanni, *id.*

Curatori di fallimenti

Abbiati Luigi, Arcisate
Antognazza rag. C., Varese
Baj rag. Paolo, Cittiglio
Barozzi Alessandro, Luino
Besozzi Aless., Gavirate
Besozzi Luigi, Laveno
Bianchi Pietro, Tradate
Castelletti Batt, Vedano Ol.
Castelletti Vincenzo, id.
Catelli Angelo, Varese
Cattaneo rag. Pas, Arcisate
Cattò rag. Andrea, Brenno
Colombo Luigi, Luino
Cremona Cesare, Varese
Croci rag. Franccsco, id.
Crugnola rag. Felice, id.
Curti Virginio, Gemonio
Curti Vittore, Varese
Del Sole Felice, id.
Ferrario Giuseppe, Angera
Fraschini Agostino, Varese
Fumagalli rag. Pietro, Luino
Gabaglio Egidio, Varese
Garoni rag Antonio, id.
Garoni rag. Pasquale, id.
Giovanelli Carlo, Angera
Limido cav. dott. G., Varese
Macchi rag. Silvio, id.
Mazzola-Conelli Cesare, id.
Orrigoni rag. Carlo, id.
Parietti rag. Silvio, Luino
Pellini Francesco, id.
Peregrini rag. Carlo, Varese
Piccinelli rag. Daniele, id.
Rainoldi Carlo, id.
Rainoldi Fortunato, Luino
Rasetti Gaetano, Viggiù
Roncari rag. Cesare, Varese
Sacconaghi rag. Carlo, id.
Sangalli dott. Per., Gemonio
Sonzini Massimo, Varese
Terreni Alessandro, Luino
Torneamenti rag. T., Varece
Zanzi rag. Cesare, id.

Tribunale Civile-Correzionale in Lecco

Faini dott. Ercole, *presidente*
Borromeo Giuseppe, *giudice*
Caccianiga Pasquale, *id.*
Castelletti avv. Eugenio, *id. istruttore*
Scotti Giuseppe, *giudice*
Venegoni Angelo, *cancelliere*
Zamperini Teodorico, *vice-cancelliere*
Catalani Eugenio, *id. aggiunto*
Gandolfi nob. Ermanno, *id. id.*
Beltramini Carlo, *alunno*
Trivioli Alberto, *usciere*
Brambilla G. B., *id.*
Ferrari Giuseppe, *portiere.*

Ufficio del Procuratore del Re

Carrassi del Villar Carlo Diego, *procuratore del Re.*
Rovida Paolo, *segretario.*

Preture di Mandamento

Lecco

Isnardi Francesco, *pretore*
Oldi conte avv. Arnoldo, *vice-pretore*
Aureggi avv. Eman., *id.*
Cantù Giuseppe, *cancelliere*
Bernardi Paolino, *vice-canc.*
Parolini Quirino, *usciere.*

Asso

Ferrè avv. Giacomo, *pretore*
Bosisio dott. P., *vice-pretore*
De-Marchi Gherini C., *canc.*
Gerosa Luigi, *vice-cancelliere*
Fumagalli Gioach., *usciere.*

Introbio

Granata Luigi, *pretore*
Peyrard Enrico, *cancelliere*
Capranica Giuseppe, *usciere.*

Merate

Ghisalberti Gius., *pretore*
Dell'Oro dott. Ignazio, *vice-pretore*
Ratti Gio. Batt., *cancelliere*
Benzoni Ubaldo, *vice-canc.*
Faetti Eliseo, *usciere.*

Missaglia

Carugati Carlo, *pretore*
Vimercati-Sozzi Lodovico, *vice-pretore.*
Fumagalli Antero, *cancell.*
Pellegatta Carlo, *usciere.*

Oggiono

Remedio dott. Angelo, *pret.*
Tartaglia Francesco, *cancell.*
Talamona Antonio, *usciere.*

Avvocati e Procuratori in Lecco

Aureggi Emanuele
Beretta Demetrio
Bordini Filippo
Cappellotto dott. Giuseppe
Chiereghin Pier Aureiio
Corti Enrico
Crivelli Angelo
Fumagalli Fedele
Lampugnani Francesco
Micheli Cesare
Oldi conte Arnoldo
Oliva Giovanni di Carlo
Paccanelli Pietro
Pozzi Ernesto
Rigoli Carlo
Rossari Alessandro
Somaini Giuseppe
Spini nob. cav. Bartolomeo
Torri Cesare
Torri-Tarelli Gio. Battista.

Consiglio dell' Ordine degli Avvocati

Spini nob. Bartol., *presidente*
Oldi conte Arnoldo, *tesoriere*
Corti Enrico, *segretario*
Paccanelli Pietro, *consigliere*
Torri Cesare, *id.*

Consiglio di Disciplina dei Procuratori

Torri Tarelli G. B., *presid.*
N. N., *tesoriere*
Rigoli Carlo, *segretario*
Fumagalli Fedele, *consigliere*
Pozzi Ernesto, *id.*

Curatori di fallimenti

Fritsch Zaverio, industriale in cotone, Rancio.
Mattarelli Giulio, industriale in ottonami, Lecco.
Ghislanzoni dott. Giacinto, agiato, id.
Ghislanzoni cav. rag. Guido, negoziante in legnami, id.
Resinelli cav. dott. Giuseppe, notaio, id.
Baruffaldi rag. Alessandro, commesso viaggiatore, id.
Bolla ing. Attilio, id.
Gattinoni ing. Enrico, id.
Scola ing. Giuseppe, id.
Balicco Lorenzo, agiato, id.
Conti rag. Pietro, cassiere Banca, id.
Giorgetti ing. Giuseppe, id.
Mauri rag. Odoardo, industriale, id.
Merli dott. Giovanni, segretario comunale, id.
Vercelloni rag. Carlo, id.
Zamperini rag. Francesco, contabile municipale, id.
Redaelli Ezechiele, industriale in ferro, Laorca.
Bolis dott. Giuseppe, id., id.
Martelli ing. Camillo, Acquate.
Confalonieri Giovanni, negoziante, Barzanò.
Benaglio G. B. fu Giuseppe, negoziante, Asso.
Vicini cav. dott. Antonio, notaio, Canzo.
Albini ing. Giulio, Imbersago
Gilardi ing. Valentino, Brivio.
Berera Teodoro, segretario comunale, Premana.
Riva Francesco fu Pasquale, Introbio.
Amati Giovanni fu G. P., industriale in seta, Oggiono.
Brusadelli Giuseppe, id., id.
Butti Agostino, id., Garbagnate Monastero.
Besana Carlo fu Giacomo, mediatore, Missaglia.
Galimberti Gio. Battista, fabbricante tessuti, Osnago.
Secchi rag. Antonio, Lecco.

Archivio Notarile di Como

Piazza del Duomo.

Del Vecchio dott. Gius., *conservatore e tesoriere*, via Vittorio Emanuele, 49.
Monti Salvatore, *archivista*, via Giovio, 11.
Facchinetti Albino, *sotto-archivista*, via Carlo Cattaneo, 1.
Nosetti Melchiorre, *id.*, via Ospedale, 17.
Medri Domenico, *copista*, via Pietro Boldoni, 19.
Montorfano Cesare, *id.*, idem.

Consiglio Notarile della Provincia

Tagliabue cav. dott. Carlo, *presidente*, via Giuseppe Rovelli, 3.
Perti dott. Gaetano, *segretario-consigliere*, via Carlo Cattaneo, 8.
Camozzi dott. Felice, *tesoriere-consigliere*, via Vittorio Emanuele, 55.
Corvini cav. uff. dott. Venanzio, *consigliere*, Casatenuovo.
Silo dott. Bernardo, *id.*, via Carlo Cattaneo, 2.
Somigliana nob. dott. Cesare, *id. supplente*, via Giovio.
Magatti cav. dott. Francesco, *id. id.*, Varese.
Rumi dott. Emilio, *id.*, *id.*, piazza Cavour, 1.

Notai della Provincia

Circondario di Como

Agliati Gaetano, Uggiate
Amadeo Agostino, via Odescalchi, Como.
Arnaboldi Innocente, Cermenate.
Bagliacca n. G.B., Moltrasio
Banfi Alfonso, Alzate
Barbiano di Belgioso Federico, Nibionno
Bertoglio Gib., Olgiate Com.
Bettiga Pietro, Colico
Bosisio Paolo, Erba
Brenna Franc., Mariano C.
Calcaterra Franc., Gera

Caldara G., via Giovio, 11, Como
Camozzi Emilio, Blevio
Camozzi Felice, via Giovio, 55, Como
Carcano Luigi, Appiano
Casati Gio. B., Rezzonico
Castelli Alfredo, Lenno
Cigada Primo, S. Fedele
Colnaghi Angelo, Cantù
Corvini cav. V., Casate N.
De-Bernardi Ettore, Laglio
Del Vecchio G., via Vittorio Emanuele, 49, Como
Ghislanzoni G., Menaggio
Mauri Pietro, Tregolo
Mazzucchi Luigi, Dongo
Miglio Giuseppe, Gravedona
Nessi Franc., via Volta, 33, Como.
Greppi Pietro, Dervio
Perti Gaetano, via Carlo Cattaneo, 8, Como
Pini Gio. Battista, Bellano
Pizzi Innocente, Lomazzo
Polti Paolo, Porlezza
Redaelli Carlo, Albese
Rumi Emilio, piazza Cavour, 1, Como
Silo Bernardo, Fino Morn.
Somigliana nob. Cesare, via Giovio, Como
Scudolanzoni Italo, Nesso
Stoppani Cesare, Bellagio
Tagliabue cav. Carlo, via G. Rovelli, 3, Como
Zerboni Paolo, via Lambertenghi, 15, Como
N. N., Castiglione Intelvi

Circondario di Varese

Arzonico Costant., Tradate
Belloni Luc., Porto Valtr.
Branca Carlo, Maccagno S.
Cattaneo Giuseppe, Varese
Cremona Giuseppe, Barasso
Ferini Giovanni, Luino
Ferrighi Ettore, Gavirate
Frascoli Giacomo, Laveno
Jemoli Oscar, Varese
Magatti cav. Franc., Varese
Martini Domenico, Angera
Molina Emilio, Vedano Ol.
Parietti Giuseppe, Cunardo
Parietti Ettore, Castigl. Ol.
Pasetti Giuseppe, Azzate
Porro Vittorio, Cuasso al M.
Quaglia Carlo, Travedona
Quaglia Giovanni, Besozzo
Ramponi Franco, Arcisate
Resinelli Antonio, Cuvio
Sangalli Pericle, Gemonio
Secondi Paolo C., Dumenza
Velini Ercole, Caronno Ghir.
Zanzi Luigi, Viggiù

Circondario di Lecco

Baruffaldi Tranquillo, Introbio
Bolis Giuseppe, Olginate
Corridori Ferdinando, Brivio
Dell'Oro Cesare, Galbiate
Donegana Giovanni, Bosisio
Donegana Luigi, Caslino E.
Fasanotti Natale, Barzago
Galli Alessandro, Merate
Torri Alessandro, Canzo
Manzoni Carlo, Oggiono
Motti Giuseppe, Premana
Nava Gio. Battista, Lecco
Pini Gionfrino, Mandello L.
Resinelli cav. Gius., Lecco
Riva Domenico, Valmadrera
Vicini Antonio, Asso
Vimercati-Sozzi L., Missaglia
Vismara Gian Carlo, Lurate Abbate.

UFFICI FINANZIARI

Intendenza Provinciale di Finanza

Via Unione.

Intendenza

Capelli cav. Pompeo, *intendente*, via Alessandro Volta.

Ufficio Amministrativo

Usoni cav. Domenico, *primo segretario*, viale Rezzonico, 16.
Messaggi Felice, *segretario amministrativo*, via Odescalchi, 12.
Bellasi Riccardo, *id.*, via A. Volta, 21.
Sanfelici avv. Angelo, *id.*, via Rovelli, 20.
Lecchi dott. Edoardo, *id.*, via Unione, 23.
Arnoldi Giovanni, *id.*, via Natta, 7.
Raineri Guido, *id.*, via Collegio dei Dottori, 2.
Giani Paolo, *vice-segretario amm.*, via Volta, 13.
Stefanoni Ausonio, *id.*, via Bernardino Luini, 11.
Lupi dott. Alfredo, *id.*, via Briantea, 8.

Ufficio di Ragioneria

Castellani cav. Eugenio, *primo ragioniere*, piazza Roma, 13.
Rampezzotti Pietro, *segretario di ragioneria*, via Alessandro Volta, 23.
Rossi Giovanni, *id.*, via Milano, 31.
Pinchetti Giovanni, *id.*, via Porta, 4.
Luraschi Michele, *vice-segretario di ragioneria*, via Unione, 22.
Pagani Antonio, *id.*, viale Rezzonico, 18.
Civati Gio. Battista, *id.*, via Milano, 93.
Perazzoli Giacinto, *id.*, via Borgo Vico, 31.
Fabani Carlo, *id.*, via Plinio, 4.

Mongino Vittorio, *id.*, via Porta, 4.
Bertolotti Attilio, *id.*, via Vittorio Emanuele, 51.
Callegari Antonio, *id.*, via Briantea, 5.
Basola Guido, piazza Roma, 7.
Maspero Daniele, *uffic. di scrittura*, via Rodari, 1.
Cesari Cesare, *id.*, via Valduce, 35.
Fossati Enrico, *id.*, via Vittoria, 1.
Fratta Nicola, *id.*, via Giuseppe Rovelli, 9.
Franzetti Alessandro, *id.*, via Dom. Fontana, 2.
Odiard Giulio, *ecocomo-magazz.*, via Unione, 9.

Ufficio d'Ordine

Bellasio Enrico, *archivista*, via Vitt. Eman., 3.
Cerini Adolfo, *id.*, via Vittorio Emanuele, 51.
Corti Cherubino, *id.*, via Venti settembre, 1.
Terzaghi Pietro, *ufficiale d'ordine*, via Briantea, 5.
Ceccato Felice, *id.*, via Giovio, 21.
Taiana Fortunato, *id.*, via Milano, 245.
Macchi Ambrogio, *id.*, via Milano, 33.
Monti Salvatore, *id.*, via Unione, 33.
Bernasconi Francesco, *id.*, Blevio.
Butti Cesare, *id.*, via Bernardino Luini, 12.

Scrivani straordinari

Trevisan Luigi, via Borgo Vico, 24.
Galdini Mosè, Blevio.
Montorfano Pietro, via Garibaldi, 21.
Conti Paolo, via Porta. 3.
Mascetti Luigi, via Borgo Vico, 1.
Monti rag. Filippo.

Basso servizio

Coconcelli Alessandro, *usciere*, via Milano, 55.
Borlon Giovanni, *id.*, via Indipendenza, 24.
Alberti Antonio, *usciere-custode*, via Unione, nel locale dell' Intendenza.
Angri Natale, *id.*, via Valduce, 49.
Camici Giuseppe, *id.*, via Milano, 55.
Andreghetti Angelo, *inserviente straordinario*, via Ugo Foscolo, 4.

Tesoreria Provinciale

Mauri cav. Francesco, *tesoriere provinciale,* piazza del Duomo, 10.
Primavesi cav. Paolo, *controllore,* via Volta, 17.
Giordi Priamo, *id. aggiunto,* via Milano, 28.
Gherbi Vincenzo, *cassiere,* via Carnasino, 1.
Casnati G. Battista, *commesso,* via Ospedale, 14.
Bianchi Arsazio, *id.,* piazza Volta, 22.
Moro Gio. Batt., *inserviente,* via Vitt. Em., 46.

Ufficio Tecnico di Finanza

Biancheri cav. Eugenio, *ingegnere-capo,* via Unione, 15.
Bellorini Paolo, *ingegnere,* via Volta, 4.
Cernuschi Paolo, *id.,* via Coloniola, 22.
Valli Carlo, *disegnatore,* via Franc. Anzani, 14.
Gorgni Cesare, *scriv. straord.,* via Borgo Vico, 2.
Gattinoni Giuseppe, *id.,* piazza Volta.
Augusto Achille, *id.,* via Rusconi, 1.
Marini Antonio, *id.,* Cernobbio.
Cencini Luigi, *id.,* via Giuseppe Rovelli, 8.
Angeli Giuseppe, *id.,* via Giuseppe Rovelli, 8.
Cotti Piccinelli Domenico, *sorvegliante per le tasse di fabbricazione,* via Milano.
Brambilla Antonio, *id.,* via Pannilani, 102.
Gruppi Angelo, *id.,* via Bernardino Luini, 11.
Legnani Giovanni, *inserviente,* via Coloniola, 20.

Imposte Dirette

Rossi cav. Luigi Michele, *ispettore provinciale,* via Milano, 6.

Agenzia di Como, Ufficio I

Marrubini Marrubino, *agente.*
Brambilla Vincenzo, *id.,* piazza Vittoria, 5.
Martinelli Luigi, *aiuto agente,* via Unione, 1.

Carrara Arnaldo, *id.*, via Domenico Fontana, 5.
Bonardi Giacomo, *diurnista*, Blevio.
Canova Luigi, *id.*, via Indipendenza, 16.

Como, Ufficio II

Quaglia Francesco, *agente*, via Volta, 29.
Cesari Giovanni, *aiuto agente*, via Collegio dei Dottori, 4.
Pertusati Cesare, *id.*, via Rodari, 4.
Ortensi Romolo, *diurnista*, via G. Albertolli, 3.

Vigliardi Ignazio, *agente*, Appiano.
Milani Natale, *aiuto agente*, id.
N. N., *agente*, Asso.
Martelka Francesco, *agente*, Brivio.
Cavalleri Camillo, *aiuto-agente*, Erba.
Cattaneo Giuseppe, *agente*, Gravedona.
Bosatta Mario, *aiuto-agente*, id.
De Simoni Giovanni, *agente*, Gavirate.
Lucioni Luigi, *aiuto-agente*, id.
Tinivella Andrea, *agente*, Lecco.
Avoni Umberto, *aiuto-agente*, id.
Vercesi Emilio, *agente*, Luino.
Ruggerone Giuseppe, *aiuto-agente*, id.
Ubertazzi Giovanni, *agente*, Menaggio.
Gobbi Rinaldo, *aiuto-agente*, id.
Mansuino Bernardo, *agente*, Oggiono.
Molin Gerolamo, *agente*, Varese.
Zafferri Emilio, *aiuto-agente*, id.

Demanio e Tasse

CIRCOLO DI COMO

Pezzoni cav. Cesare, *ispettore*, via C. Cattaneo, 4.

Ufficio delle Ipoteche

Rossi cav. Luigi, *conservatore*, via Plinio, 10.
Casnati Roberto, *commesso-gerente*, S. Martino.

Uffici del Registro

Como — Ufficio Atti civili.

Vidoletti cav. Carlo, *controllore,* via Lambertenghi, 3.
Ferrari Achille, *ricevitore,* via Milano, 22.
Bidone Giuseppe, *commesso-gerente,* via Primo Tatti, 6.

Ufficio Successioni e Bollo

Astolfi Antonio, *controllore,* via Indipendenza, 22.
De-Orchi nob. Vittorio, *ricevitore,* via Volta. 59.
Allegri Domenico, *commesso,* via Giovio, 31.

Erba

Redaelli Andrea, *ricevitore.*

CIRCOLO DI LECCO

Centenero Giacomo, *ispettore,* Lecco.

Ufficio delle Ipoteche

Pane Ferdinando, *conservatore,* Lecco.

Ufficio del Registro

Ravot Alberto, *ricevitore,* Lecco.
Bobbio Pallavicini Enrico, *ricevitore,* Asso.
Presbitero Eugenio, *id.,* Brivio.
Baroni Stefano, *id.,* Menaggio.
Barbano Giovanni, *id.,* Oggiono.

CIRCOLO DI VARESE

Bassi Luigi, *ispettore,* Varese.

Ufficio delle Ipoteche

Cassone cav. Alerano, *conservatore,* Varese.
Mentasti Ippolito, *commesso-gerente,* id.

Uffici del Registro

Prinetti Eusebio, *ricevitore,* Varese.
Canova Giovanni, *commesso-gerente,* id.
Scalzi Silvio, *ricevitore,* Appiano.
Spinoglio Camillo, *id.,* Gavirate.
Piccinino Emanuele, *id.,* Luino.

Corpo delle Guardie di Finanza

CIRCOLO DI COMO

Bouland Emilio, *ispettore,* Como, via Natta, 10.

Luogotenenze

Grosso Giuseppe, *tenente,* Como, via Parini, 11.
Reggiani Goffredo, *sotto-tenente,* Gironico
Caldana Giacomo, *tenente,* Lecco
Arcangeli Cesare, *sotto-tenente,* Cernobbio
Olivotto Ambrogio, *id.,* Torriggia
Trari Cesare, *id.,* Ponte Chiasso

CIRCOLO DI VARESE

Arvedi Roberto, *ispettore,* Varese

Luogotenenze

Borghi Ferdinando, *tenente,* Varese
Correr Amilcare, *id.,* Porto Ceresio
Ambrosioni Edoardo, *sotto-tenente,* Clivio.
Bertolli Pietro, *id.,* Gerbo
Michelotti Alberto, *id.,* Cagno

CIRCOLO DI MENAGGIO

Buzzi Italo, *sotto-ispettore,* Menaggio

Luogotenenze

Fanti Giacomo, *brigadiere reggente,* Menaggio
Buracci Virginio, *sotto-tenente,* Casasco
Pignoli Adolfo, *id.,* Gravedona
Maberini Amilcare, *id.,* Porlezza

CIRCOLO DI LUINO

Chisini Carlo, *ispettore*, Luino

Luogotenenze

Parri Antonio, *tenente*, Luino
Orioli Angelo, *id.*, Maccagno
Satanassi Paolo, *sotto-tenente*, Ponte Tresa

Dogane della Provincia di Como

(Direzione presso l'Intendenza).

Dotti cav. Leopoldo, *direttore*, Como, via Giovio, 31.

Como (Principale) a S. Giovanni

Armici Enrico, *ricevitore*, piazza Cacciatori delle Alpi, 1.
Sorbi Cesare, *commissario alle visite*, via Alessandro Volta, 23.
Bertoni G. B., *commissario alle scritture*, via Unione, 15.
Fiorese Vittorio, *ufficiale alle visite*, via Vittoria, 11.
Moglia Attilio, *id.*, via Pietro Boldoni, 19.
Luchino Lorenzo, *ufficiale alle scritture*, Borgo Vico, 38.
Cortese Gaetano, *id.*, via Vitani, 1.
Galli Giovanni, *id.*, via Unione, 15.
Fusani Pietro, *id.*, via Natta, 7.
Finievoli Filippo, *id.*, via Borgo Vico, 17.
Omodei Edoardo, *cassiere*, piazza S. Fedele, 8.
Gualandi Gamberini Cesare, *commesso*, via Unione, 11.
Pasqualini Costante, *agente subalterno*, via Borgo Vico, 85.
Rossi Domenico, *id.*, via Garibaldi, 2.

Chiasso (Internazionale)

Orlandi Gio. Battista, *ricevitore*
Feloy Francesco, *commissario alle visite*
Giani Antonio, *commissario alle scritture*
Barili Ambrogio, *ufficiale alle visite*
Bernarda Gio. Battista, *id.*
Gibellini Enrico, *id.*
Lazzari Ettore, *id.*
Oldani Carlo, *id.*
Peruzzi Carlo, *id.*
Villani Pietro, *id.*
Spinolo Giovanni, *id.*
Fanchiotti Candido, *id.*
Maddalozzo Antonio, *id.*
Schiavon Nicola, *id.*,
Barbieri Giacomo, *ufficiale alle scritture*
Beccaris Francesco-Giuseppe, *id.*
Bertagni Ubaldo, *id.*,
Bignami Giuseppe, *id.*
Gallo Alessandro, *id.*
Gasparini Alfredo, *id.*
Gozzi Giuseppe, *id.*
Milani Zeffiro, *id.*
Molinari Giorgio, *id.*
Rocco Vittorio, *id.*
Rossi Virginio, *id.*
Vari Angelo, *id.*
Marchetti Prosdocimo, *commesso*
Mazza Pietro, *agente subalterno*
Tolli Ciriaco, *id.*
Vottero Giorgio, *id.*
Aliverti Antonio, *id.*

Luino (Internazionale principale)

Squarcialupi Aristide, *ricevitore*
Mazzolari Giuseppe, *commissario alle visite*
Contarini Massimiliano, *commiss. alle scritture*

Barberis Biagio, *ufficiale alle visite*
Fogliani Umberto, *id.*
Serra Pietro, *id.*
Silvestri Aristodemo, *id.*
Mallucci Benedetto, *id.*
Soprani Giuseppe, *id.*
Zanotti Casto, *id.*
Montrezza Aristide, *ufficiale alle scritture*
Trevisan Emilio, *id.*
Uglietti Pacifico, *id.*
Gola Francesco, *id.*
Betelli Guglielmo, *id.*
Gasbarri Mario, *id.*
Corradini Saturno, *id.*
Lanata Corrado, *id.*
Soldi Francesco, *id.*
Bonetti Luigi, *id.*
Bonfiglioli Tomaso, *id.*
Baratti Giuseppe, *agente subalterno*
Giovannacci Francesco, *id.*
Pancotto Bandolino, *id.*
Pelizzari Gaspare, *id.*
Trabucchi Vincenzo, *id.*

Ponte Chiasso

Guidi Antonio, *ricevitore*
D'Alberton Domenico, *ufficiale alle visite*
Orlandini Mario, *ufficiale alle scritture*

Ponte Tresa

Rubini Gino, *ricevitore*
Blengio Egidio, *ufficiale alle scritture*

Lecco

Franchi Antonio Primo, *ricevitore*
Carniti Gualtiero, *ufficiale alle visite*
Falcomer Gaetano, *ufficiale alle scritture.*

Porlezza

Bottacchi Enrico-Scipione, *ricevitore*
Ghisalberti Sante, *ufficiale alle scritture.*

Porto Ceresio

Gennari Ettore, *ricevitore.*

Magazzini delle Regie Privative

Magazzino di Deposito in Como

Caponago Del Monte Enrico, *magazziniere*, viale Varese, 5.
Pezzotti Giuseppe, *ufficiale ai riscontri*, via Gerolamo Borsieri, 9.

Magazzini di vendita

Chiera cav. Lorenzo, *magazziniere*, Como, via Giovio, 31.
Manzoni Alessandro, *id.*, Lecco
Burla Domenico, *id.*, Luino
Beretta dott. Enrico, *id.*, Casate Vecchio
Bolza Carlo, *id.*, Menaggio
N. N., *id.*, Varese
Diomedi Adolfo, *ufficiale alle scritture per le bolle di circolazione*, Varese

---

Spacci all' ingrosso

Binda Pietro, *spacciatore*, Asso
Toletti Giacomo, *id.*, Bellano
Necchi Giovanni, *id.*, Gravedona
Bianchi Francesco, *id.*, Laveno.

ISTRUZIONE PUBBLICA

Consiglio Provinciale Scolastico

Palazzo della Prefettura.

Prefetto, *presidente*
Provveditore agli studi, *vice-presidente.*

Membri

Preside del R. Liceo Volta
Direttore della R. Scuola Normale femminile
Castellani cav. Eugenio, *primo ragioniere dell' Intendenza di finanza*, piazza Roma, 13.
De-Orchi nob. dott. Alessandro, *membro del Consiglio sanitario provinciale*, via A. Volta, 8.
Brunati avv. Bruno, piazza Roma, 12.
Rusca cav. avv. Natale, via Giovio, 7.
Scalini sen. cav. avv. Gaetano, via Rezzonico, 6.
Reina nob. dott. Francesco, via A. Volta, 4.
Franchi ing. Giuseppe, via Cinque Giornate, 11.
Morelli dott. G. Battista, *segretario*, via Plinio, 4.

Provveditore agli studi per la Provincia

Cipolla prof. Antonio, piazza Mazzini, 2.

CIRCONDARIO DI COMO

Ispettore delle Scuole primarie pel Circondario

Cavenaghi Domenico, via Garibaldi, 11.

Delegati Scolastici Mandamentali

Mand. I di Como — Figini Giuseppe, via Lambertenghi.

Mand. II di Como — Bernasconi cav. Baldassare, residente a Torno.
» *III di Como* — Vitali don Francesco, residente a Casnate.
» *di Bellagio* — N. N.
» *di Menaggio* — Salvi Achille, residente a
» *di Castiglione* — Perini avv. Camillo, residente a Pellio.
» *di Porlezza* — Vanetti cav. Carlo, direttore del proprio Collegio in Porlezza.
» *di Dongo* — N. N.
» *di Gravedona* — Del Pero avv. Melchiorre, residente a Gravedona.
» *di Bellano* — Gorio sac. dott. Giuseppe, residente a Perledo.
» *di Erba* — Caldara Monti avv. Paolo, residente in Arcellasco.
» *di Cantù* — Riva ing. Francesco, residente a Mariano Comense.
» *di Appiano* — Giussani Fortunato, residente a Mozzate.

Istituti Scolastici Pubblici di Como

Regio Liceo Volta

Via Vittoria.

Agosteo cav. ing. Gaetano, *preside*, p. Volta, 11.

Professori

Colombo dott. Gaspare, *professore di letteratura greca e latina*, via Alessandro Volta, 17.
Ferrari dott. Vittorio, *id. di letteratura italiana*, via Carlo Cattaneo, 6.

Franchi cav. Francesco, *professore di storia e geografia*, piazza Cavour, 17.
Fontana dott. Giovanni, *id. di filosofia*, piazza Guido Grimoldi, 2.
Bernardi dott. Vittorio, *id. di matematica, ed incaricato per la storia naturale*, piazza San Fedele, 7.
Gambara dott. Giovanni, *id. di fisica*, p. Volta, 11.
Volonterio Pietro, *macchinista addetto al gabinetto di fisica*, via Milano, 99.
Fossati Gerolamo, *istruttore per la ginnastica*, via Rezzonico, 6.
De-Vecchi Francesco, *bidello*, via Vittoria, 15.
Carenzio Felice, *inserviente*, via Vittoria, 13.

Regio Ginnasio Volta

Palazzo del R. Liceo.

Agosteo cav. ing. Gaetano, *direttore*, piazza Volta, 11.

Professori

Cattaneo dott. Luigi, *professore della 5ª classe*, via Vittoria, 18.
Bardin Mansueto, *id. della 4ª classe*, via Vittorio Emanuele, 26.
Sordelli Antonio, *id. della 5ª classe*, via Venti Settembre, 14.
Bettazzi Cesare, *id. della 2ª classe*, via Milano, 43.
Bocchese Pietro, *id. della 1ª classe*, via Vittoria, 16.
Ferraris ing. Giacomo, *incaricato per l'aritmetica e geometria*, via Vittorio Emanuele, 32.
Bernardi dott. Vittorio, *incaricato per la storia naturale*, piazza S. Fedele, 7.
Fossati Gerolamo, *istruttore per la ginnastica*, via Rezzonico, 6.
Cerrato Giuseppe, *bidello*, via Vittoria, 13.

Regia Scuola Tecnica

Via Giovio, 15.

Galli prof. Luigi, *direttore incaricato*, via Odescalchi, 14.

Professori

Agostinelli Francesco, *titolare di disegno*, via Collegio dei Dottori, 2.
Fasanotti Agostino, *reggente di lingua italiana*, via Unione, 29.
Bertes Anatolio, *id. di lingua francese*, via Porta, 3.
Ferloni Giuseppe, *incaricato di calligrafia*, via Giovio, 19.
Galli Luigi (predetto), *id. di storia, geografia e diritti e doveri.*
Catterina dott. Emilio, *id. di scienze naturali*, via Venti Settembre, 1.
Storchi ing. Vittorio, *reggente di matematica*, via Unione, 41.
Mondini cav. rag. Ettore, *id. di computisteria*, piazza Volta, 5.
Rivolta Felice, *incaricato per la ginnastica*, via Borgo Vico, 46.
Bianchi Gio. Battista, *bidello-custode.*

R. Istituto Tecnico Cajo Plinio Secondo

Sezione fisico-matematica, di commercio, amministrazione e ragioneria, industriale di tessitura

Via Vittoria, Palazzo del R. Liceo Volta

Giunta di Vigilanza

Scalini cav. avv. Gaetano, *presidente*, via Rezzonico, 6.
Brunati avv. Bruno, *vice-presidente*, p. Roma, 12.
Bertolotti Francesco, *consigliere*, via Unione, 29.
Rovelli nob. Vittorio, *id.*, piazza Volta, 5.

Nobili cav. uff. Luigi, *consigliere*, via Milano, 44.
Ponci cav. Luigi, preside dell' Istituto, *referendario*, piazza Roma, 7.

Preside

Ponci cav. Luigi (predetto).

Professori

Catterina dott. Emilio, *incaricato di storia naturale*, via Venti Settembre, 1.
Cadenazzi cav. ing. Gio. Battista, *titolare di meccanica applicata e disegno di macchine*, via Vittoria, 13.
Caselotti dott. Antonio, *id. di matematiche superiori*, via Odescalchi, 9.
Favero Andrea, *id. di disegno ornamentale*, via Vittorio Emanuele, 29.
Ferloni Giuseppe, *incaricato di calligrafia*, via Giovio, 19.
Franchi cav. Francesco, *titolare di storia e geografia*, piazza Cavour, 17.
Gambara dott. Giovanni, *id. di fisica*, p. Volta, 11.
Meriggi dott. Cesare, *id. di lettere italiane*, piazza del Duomo, 7.
Mondini cav. rag. Ettore, *reggente di computisteria e ragioneria*, piazza Volta, 5.
Moroni Antonio, *titolare di lingua francese*, via Francesco Muralto, 1.
Pavia Luigi, *titolare di lingua tedesca*, via Petrololo, 34.
Pinchetti cav. Pietro, *titolare di tessitura*, via Vittoria, 13.
Ponci cav. Luigi (predetto), *id. di chimica generale* e *bacologia*.
Reina nob. cav. avv. Alessandro, *id. di economia e statistica*, via Odescalchi, 8.
Sossoni avv. Stefano, *id. di lettere italiane, logica ed etica*, via Tommaso Grossi, 7.

Tassani cav. avv. Alfredo, *id. di diritto amministrativo e commerciale*, via A. Volta, 52.
Zuccolini dott. Ermete, *titolare di matematiche elementari*, via Vittoria, 11.
Fossati Gerolamo, *incaricato di ginnastica*, via Rezzonico, 6.
Ferloni Giuseppe (predetto), *applicato per le mansioni d'ordine alla presidenza.*
Casartelli Ercole, *assistente-capo dell'opificio di tessitura*, via Vittorio Emanuele.
Hertel Guglielmo, *macchinista addetto all'opificio di tessitura*, via Vittorio Emanuele, 46.
Maspero Paolo, *bidello-custode.*
Cairoli Giovanni, *inserv. pel laboratorio chimico.*

R. Scuola Normale Superiore Femminile

Via Alessandro Volta.

Visconti prof. Luigi, *direttore*, via Rodari, 1.

Insegnanti

Visconti Luigi (predetto), *professore titolare di pedagogia.*
Luzzani ing. Ambrogio, *professore titolare di matematica e scienze naturali*, via Vitt. Em., 29.
Gasti-Rossi Filippina, *titolare dell'insegnamento delle lettere italiane*, via Tommaso Grossi, 50.
Capiaghi cav. Francesco, *reggente di disegno*, via Giovio, 21.
Ferloni rag. prof. Angelo, *reggente di calligrafia ed incaricato della contabilità*, via Vitt. Em., 32.
Scotti Giovanni, *reggente del canto corale*, via Domenico Fontana.
Santanera Rolando Lina, *maestra dei lavori e maestra assistente*, via G. Rovelli, 20.
Riccardi Giuseppina, *maestra del 2° corso preparatorio*, via Alessandro Volta, 25.

Levi Giuseppina, *maestra del 1° corso preparatorio,* via Milano, 31.
Steffanoni Ida, *reggente di storia e geografia,* via Milano.
Riva-Fossati Emilia, *id. di ginnastica,* via Rezzonico, 6.

Scuola di tirocinio annessa alla R. Scuola Normale

Visconti prof. Luigi (predetto), *direttore*
Clerici Giuseppina, *maestra della classe 5ª,* via Ospedale, 10.
Ortelli Luigia, *id. della classe 4ª,* via A. Volta, 9.
Pessina Ildegonda, *id. delle classi 2ª e 3ª,* via Vittorio Emanuele, 47.
Bernasconi Giuseppina, *maestra della classe 1ª,* via Odescalchi, 12.
Moresi Giulia, *assistente,* via Volta, 32.

Convitto annesso alla R. Scuola Normale

Consiglio Direttivo

Visconti prof. Luigi (predetto), *presidente*
Cetti cav. uff. avv. Giuseppe, p. del Duomo, 10.
Luzzani ing. Ambrogio, via Vitt. Emanuele, 41.
Molteni cav. dott. Emilio, via Odescalchi, 9.
Tassani cav. avv. Alfredo, via A. Volta, 52.
Scalini sen. cav. avv. Gaetano, via Rezzonico, 6.
Tagliabue-Porta Antonietta, *direttrice del convitto municipale, segretaria,* nel Convitto.

Giardino d'infanzia
annesso alla R. Scuola Normale

Moresi Santina, *maestra-dirigente,* via Volta, 32.

Scuola d'Arti e Mestieri Castellini

Palazzo del R. Liceo Volta.

Consiglio d'Amministrazione

Linati ing. Eugenio, *presid.*, via A. Volta, 52.
Cetti ing. Gerolamo, *consigliere*, via C. Cattaneo, 4.
Franchi ing. Giuseppe, *id.*, via Cinque Gior., 11.
Baragiola cav. dott. Pietro, via Vitt. Eman., 57.
Reina nob. Giuseppe, *id.*, v. Cinque Giornate, 10.
Ferloni prof. Giuseppe, *segretario*, via Giovio, 19.

Personale insegnante

Cadenazzi cav. ing. Gio. Battista, *direttore*, via Vittoria, 13.

Corso preparatorio

Colmegni prof. Aurelio, *geometria e disegno*, via Rezzonico, 12.
Galfetti prof. Carlo, *disegno*, v. Tommaso Grossi, 4.
Piazzoli Domenico, *aritmetica*, via Vitani, 6.

Sezione I — Arte industriale

Trombetta prof. Ezechiele, via Rodari, 1.

Sezione II — Costruzione

Ferrario ing. Costantino, p. Cacciatori delle Alpi, 1.

Sezione III — Meccanica

Cadenazzi cav. ing. Gio. Battista (predetto).
Migliavada Alessandro, *assistente disegnatore*, via Unione, 12.

Sezione femminile

Coduri prof. Annetta, *disegno*, via Milano, 6.
Galfetti prof. Carlo, *id.*, via Tommaso Grossi, 4.
Monteggia Giuseppe, *dipinto per ceramica*, via Garibaldi, 13.
Cappelletti Giovanni, *bidello-custode*, via Vittoria, 7.
Carenzi Felice, *inserviente*, via Vittoria, 13.

Scuole Elementari Comunali di Como

Commissione d' ispezione

Sindaco, *presidente.*
Tassani cav. avv. Alfredo, *assessore per l'istruzione pubblica,* via Alessandro Volta, 52.
Cadenazzi cav. ing. Gio. Batt., via Vittoria, 13.
Sordelli prof. Antonio, via Venti Settembre, 14.
Gariboldi cav. avv. Filippo, via Borgo Vico.
Ostinelli Eugenio, via Unione, 15.

Direttore di tutte le Scuole elementari di Como

Cattaneo rag. prof. G. Antonio, via Milano, 193.

Scuole Urbane Maschili

Via Indipendenza

Cattaneo Carlo, *maestro della classe 5ª, aula 1ª,* via Milano, 193.
Rivolta Felice, *id. della classe 5ª, aula 2ª,* via Borgo Vico.
Benesch Alessandro, *id. della classe 4ª, aula 1ª,* via Mazzini.
Tonini Andrea, *id. della classe 4ª, aula 2ª,* piazza Alessandro Volta.
Marzorati Cristoforo, *id. della classe 3ª, aula 1ª,* via Mugiasca.
Clerici Eugenio, *id. della classe 5ª, aula 2ª,* via Mugiasca.
Rivolta Emilia, *maestra della classe 2ª, aula 1ª,* viale Varese.
Imperiali Carolina, *id. della classe 2ª, aula 2ª,* via Milano.
Favoni Angela, *id. della classe 1ª, aula 1ª,* via Maurizio Monti.
Monzini Rosa, *id. della classe 1ª, aula 2ª,* via Garibaldi.

Ortelli Giulia, *assistente gratuita*, via Lambertenghi.
Argenti Angela, *id.*, via Unione.
Riva Ester, *id.*, via Borgo Vico.
Rivolta Felice, *incaricato per la ginnastica fuori classe*, via Borgo Vico.
Bianchi Carlo, *bidello* e *custode del locale*, via Indipendenza.

Scuole Suburbane Maschili

Via Venti Settembre

Fregiatti Camillo, *maestro della classe 4ª*, ponte S. Martino.
Guarisco Carolina, *maestra della classe 5ª*, viale Varese.
Kauffmann Emilia, *id. della classe 2ª*, piazza Vittoria.
Pizzala Annetta, *id. della classe 1ª, aula 1ª*.
Ostinelli Rosa, *id. incaricata della classe 1ª, aula 2ª*, via Unione.
Mauri Elvira, *assistente gratuita*.
Livio Giuseppe, *bidello* e *custode*, via Venti Settembre.

Sobborgo di S. Martino (Via Briantea)

Colombo Angelo, *maestro delle classi 2ª e 3ª*, via Briantea, 5.
Cuneo Clementina, *maestra incaric. della classe 1ª*.
Bonaccina Zaccaria, *inserviente*.

Sobborgo di S. Vitale (Via Tommaso Grossi)

Piazzoli Domenico, *maestro delle classi 2ª e 3ª*, via Vitani, 6.
Ballerini Rosa, *maestra della classe 1ª*, via Francesco Muralto, 5.

Sobborgo di S. Agostino (Piazza Coloniola)

Terzaghi Clelia, *maestra delle classi 2ª e 3ª*, via Briantea.
Bassetti Nelinda, *id. incaricata della classe 1ª*, piazza del Duomo, 6.

Sobborgo di Vico (Campo Garibaldi)

Triulzi Carlo, *maestro delle classi 2ª e 3ª*, Campo Garibaldi.
Pessina Elodia, *maestra della classe 1ª*, via Vittorio Emanuele.
Giamberini Maria, *assistente stipendiata addetta alle classi 2ª e 3ª*, via Regina.

Scuole Urbane Femminili

Via Giovio

Grinaboldi Giuseppina, *maestra della classe 5ª*, via Rovelli, 27.
Gabaglio Rosa, *maestra della classe 4ª*, via Volta.
Favoni Anna, *id. della classe 3ª*, via M. Monti.
Arnoldi Celestina, *id. della classe 2ª*, via Natta.
Porta Rosa, *id. della classe 1ª*, via Briantea.
Scalabrini Caterina, *assistente stipendiata*, via Ospedale.
Buzzetti Emidia, *tirocinante*.
Pedraglio-Bernasconi Giuseppina, *inserviente*, via Giovio.

Scuole Suburbane Femminili

Via Venti Settembre

Brenna Adele, *maestra della classe 3ª*, via Milano.
Biotti Marina, *id. della classe 2ª*, via Giovio, 29.
Bossi Virginia, *id. incaricata della classe 1ª*, via Vittorio Emanuele.

Sobborgo di S. Martino (Via Briantea)

Zavaldi Cesira, *maestra delle classi 2ª e 3ª*, via Lambertenghi.

Butti Teresa, *id. incaricata della classe 1ª*, via Maurizio Monti.

Sobborgo di S. Giuliano (Via Maurizio Monti)

Barbaglia Giuditta, *maestra incaricata delle classi 1ª e 2ª*, via Rodari, 1.

Cachat Ida, *assistente stipendiata*, via Cinque Giornate.

Sobborgo di Vico (Campo Garibaldi)

Sironi Ernesta, *maestra delle classi 2ª e 3ª*, via Briantea.

Ceccato Virginia, *id. incaricata della classe 1ª*, via Giovio, 21.

Scuole Rurali

Giudici Giovanni, *maestro delle classi 2ª e 3ª maschili di Monte Olimpino*, Cavallasca.

Introzzi Gioconda, *maestra delle classi 2ª e 3ª, femminili di Monte Olimpino*, via Borgo Vico.

Perazzoli Elvira, *maestra incaricata della classe 1ª mista di M. Olimpino*, Monte Olimpino.

Molteni Bianca, *tirocinante a Monte Olimpino*, Monte Olimpino.

Porta Enrichetta, *maestra delle classi 2ª e 3ª maschili di Camerlata*, Camerlata.

Crippa Euridice, *maestra delle classi 2ª e 3ª femminili di Camerlata*, Camerlata.

Valli Adele, *maestra incaricata della classe 1ª mista di Camerlata*, Camerlata.

Fasola Giuseppina, *maestra della scuola unica mista di Lora*, Lora.

Perotto Orsola, *maestra della scuola unica mista di S. Bartolomeo nelle Vigne*, S. Bartolomeo nelle Vigne.

Istituti Scolastici privati in Como

Collegio-Convitto Gallio

con Scuole elementari, Ginnasio e Scuole tecniche pareggiate

Via Tolomeo Gallio

Consiglio d'Amministrazione

Cetti cav. uff. avv. Giuseppe, *presidente,* piazza del Duomo, 10.
Il Vescovo di Como.
Mazzucchelli can. Ignazio, via Rezzonico, 6.
Riva nob. cav. Claudio, via Rusconi, 6.
Alcaini prof. don Giovanni Girolamo, *rettore,* nel Collegio.
Grigioni rag. Giuseppe, *segretario-ragioniere,* Alzate.
Franchi Carlo, *cassiere,* via Cinque Giornate, 11.

Direzione

Alcaini don Giov. Girolamo, *rettore*, nel Collegio.
Natali don Pietro, *direttore spirituale*, id.
Colombo don Filippo, *vice-rettore, censore, economo,* id.
Valletta don Gaetano, *primo vice-censore,* id.
Mangili don Antonio, *secondo vice-censore*, id.

Ginnasio pareggiato

Bianchi prof. Giulio, *professore della classe 4ª*, via Rovelli, 18.
Antoni dott. don Pietro, *professore della classe 3ª*, nel Collegio.
Palladini don Augusto, *id. della classe 3ª*, id.
Canessa Tomaso, *id. della classe 2ª*, piazza Cacciatori delle Alpi, 6.
Testera comm. don G. B., *id. della classe 1ª*, nel Collegio.

Zuccolini Ermete, *id. di matematica*, via Vittoria, 11.
Boglione dott. Michelangelo, *id. di scienze naturali*, via Giovio, 31.
Fossati Girolamo, *insegnante di ginnastica*, via Rezzonico, 6.

Scuole Tecniche pareggiate

Contini prof. Francesco, *direttore e professore di francese*, nel Collegio.
Giani prof. Paolo, *professore d'italiano e di diritti e doveri*, via Lambertenghi, 1.
Pizzi don Girolamo, *id. di matematica*, via Vittorio Emanuele, 57.
Alcaini don Giov. Girolamo, *id. di storia e geografia*, nel Collegio.
Boglione dott. Michelangelo, *id. di scienze naturali*, via Giovio, 31.
Colmegni prof. Aurelio, *id. di disegno*, via Rezzonico, 12.
Ferloni rag. Angelo, *id. di computisteria*, via Vittorio Emanuele, 32.
Bertolini prof. Antonio, *id. di calligrafia*, via Indipendenza, 30.
Rivolta Felice, *insegnante di ginnastica*, via Borgo Vico.

Scuole Elementari

Leoni Antonio, *maestro di 5ª classe*, via Torriani, 45.
Frik Alessandro, *id. di 4ª classe*, Urio.
Mascetti Michele, *id. di 5ª classe*, via Tolomeo Gallio.
Scolari Angelo, *id. di 1ª e 2ª classe*, Moltrasio.

Collegio-Convitto Femminile di S. Chiara

Consiglio d' Amministrazione e Direzione

Scalini sen. cav. avv. Gaetano, *presidente*, via Rezzonico, 6.
Confalonieri cav. uff. avv. Giovanni, Sindaco di Como, *consigliere*, via Francesco Borromino, 1.
Comolli dott. Giovanni, *id.* via Odescalchi, 12.
Cugnasca rag. Secondo, *segret., ragioniere, economo*, via Giocondo Albertolli, 3.
Bernasconi Antonietta, *direttrice*, nel Collegio.

Studio di Matematiche del professore Scalabrini rag. Giuseppe

Via Alessandro Volta, 8.

Corsi accelerati preparatori agli istituti militari inferiori e superiori; preparazione agli esami di capomastro presso il regio Istituto tecnico di Milano; lezioni, ripetizioni agli studenti dei regi Istituti secondari, classici e tecnici, tanto durante l'anno scolastico, come nelle vacanze autunnali.

Collegio-convitto femminile con Scuole elementari inferiori e superiori e Giardino d'infanzia, della signora Ornaghi Rosa; via Giuseppe Rovelli, 70.
Scuola elementare inferiore e superiore, maschile e femminile, Travella; via Lambertenghi.
Istituto femminile con Scuola infantile, Berettini-Scarani; via Bonanomi.
Giardino d'infanzia, Rivolta; via Rodari.
Scuola elementare femminile inferiore e superiore, Gargantini Giulia; via Borgo Vico, 88.
Collegio-convitto delle povere cieche, e Scuola elementare inferiore e superiore femminile, diretta da Corti Raffaella; via Borgo Vico, 119.
Scuola elementare maschile e femminile, con Scuola serale e festiva per gli adulti, diretta dall'arciprete Pizzala; piazza Coloniola.
Scuola elementare inferiore e superiore femminile, Sartorio Camilla; via Vittorio Emanuele.
Istituto convitto con Scuola esterna, direttrice Giuseppina Silva; via Alessandro Volta.
Scuola elementare inferiore femminile Paolina Miotti; viale Lecco.

CIRCONDARIO DI VARESE

Ispettore delle Scuole Primarie pel Circondario

Giussani prof. Benedetto.

Delegati Scolastici Mandamentali

Mand. di Varese — Maroni cav. Antonio
» *di Angera* — N. N.
» *di Arcisate* — Crugnola dott. Gaetano
» *di Cuvio* — Pianezza ing. Carlo
» *di Gavirate* — N. N.
» *di Luino* — Moro sac. Giuliano
» *di Maccagno* — Branca dott. Carlo
» *di Tradate* — Lasalle Alfredo

Istituti Scolastici pubblici in Varese

R. Istituto Tecnico F. Daverio

Sezione di Ragioneria e Commercio

Giunta di Vigilanza

Speroni comm. ing. Giuseppe, *presidente*

Quaglia cav. ing. Giuseppe, *vice-presidente*

Carcano comm. ing. C. — Zanzi cav. dott. Luigi
Molina cav. Luigi — Clivio cav. Giov., *segr.*

Insegnanti

Clivio cav. prof. Giovanni, *preside*
Castiglioni dott. Giovanni, *professore di lettere italiane*
Peregrini avv. Augusto, *id. di economia, diritto, etica civile e statistica*
Kirberger Carlo, *id. di lingua tedesca*

Perron nob. Giacomo, *professore di lingua franc.*
Piccinelli rag. Daniele, *id. di ragioneria e computisteria.*
Betti dott. ing. Aureliano, *id. di matematica*
Galvagni Giovanni, *id. di storia e geografia*
Marconi dott. Pietro, *id. di storia naturale* ed *incaricato di chimica e fisica*
Fangazio Giovanni, *id. di disegno*
Ravasio Enrico, *id. di calligrafia*
Tiraboschi Luigi, *inc. per gli esercizi ginnastici*
Ravasi Giuseppe, *bidello.*
Sopranni Giovanni, *portinaio.*

Scuola Tecnica Pareggiata

Clivio cav. prof. Giovanni, *direttore*

Insegnanti

Peri dott. Severo, *professore di lingua italiana*
Betti dott. ing. Aureliano, *id. di matematica*
Perron nob. Giacomo, *id. di lingua francese*
Fangazio Giovanni, *id. di disegno*
Borri Luigi, *id. di storia, geografia, diritti e doveri del cittadino* e *aritmetica*
Marconi dott. Pietro, *id. di scienze naturali*
Piccinelli rag. Daniele, *id. di contabilità*
Ravasio Enrico, *id. di calligrafia*
Tiraboschi Luigi, *inc. per gli esercizi ginnastici*
Ravasi Giuseppe, *bidello*
Sopransi Giovanni, *portinaio.*

Scuola d'Arte applicata all'Industria

Consiglio Dirigente

Cantù ing. Paolo, *presidente*

Comi cav. Antonio — Podestà cav. ing. F. Zanzi cav. dott. Luigi — Borri prof. Luigi, *segret.*

Direttore

Borri prof. Luigi

Direttore tecnico

Podestà cav. ing. Ferdinando

Insegnanti

Fangazio Giovanni, *professore di ornamento*
Belli Antonio, *id. di costruzione*
Buzzi Leone Luigi, *id. di plastica*
Ravasio Enrico, *maestro nell' anno preparat.*
Zucchi Costante, *assistente*
Mera Giovanni, *id.*
Ambrosetti Giuseppe, *id.*

Scuole Elementari Comunali in Varese e Castellanze

Sopraintendente Scolastico

Zanzi cav. dott. Luigi, assessore municipale

Scuole Primarie Maschili Urbane

Clivio cav. prof. Giovanni, *direttore*

Maestri

Lanfranchi Antonio — Gadisco Gioachino
Lanella Ernesto — Ravasio Enrico
Gervasini Giosuè — Colombo Giuseppe
Ravasi Giuseppe, *bidello*
Sopransi Giovanni, *portinaio.*

Scuole Primarie Femminili Urbane

Mina Gaetanina, *direttrice*

Maestre

Della Valle Emma — Bianchi Maria
Carioli-Bianchi Giov. — Gorini Romina
Bosoni Emilia — Vitalini Ermelina
Campiolti-Crotti Rosa — Ravasi Enrica
Fangazio prof. Giovanni, *per il disegno*

Assistenti

Bianchi Maria — Carcano Giulia
Colombo-Neri Maria, *bidella.*

Scuole Elementari Maschili e Femminili Rurali

Felice Bianchi-Morandi, *direttore*

Maestre

Alecchi Anna — Gervasini Maria
Bossi Giuseppina — Ghiringhelli Elisa
Castelletti Giacomina — Gorini Romina
Del Bondio Gio. Maria — Martinoli Adalgisa
Faini Savina — Parini Adele
Fumagalli Lucia — Torniamenti Bianchi L.
Gerosa Carolina

Sotto Maestre

Fraccaroli Ida — Colombo Giuseppina
Macchi Adele — Sopransi Virginia
Carrera Savina, *maestra soprannumeraria.*

CIRCONDARIO DI LECCO

Ispettore delle Scuole Primarie del Circondario

Albanello prof. Domenico

Delegati Scolastici Mandamentali

Mand. di Lecco — Somaini avv. Giuseppe
» *di Brivio* — Bonomi ing. prof. Carlo
» *di Asso* — Romagnoli cav. Arturo
» *di Introbio* — Fondra dott. Giuseppe
» *di Missaglia* — Mariani don Antonio
» *di Oggiono* — Rossi ing. Agostino.

Istituti Scolastici pubblici in Lecco

Ginnasio Inferiore

Cassinis prof. sac. Domenico, *direttore*
Cassiani Ingoni prof. dott. Giulio, *ins. titolare*
Gaddi prof. Alessandro, *ins. reggente*
Giorgetti ing. Giu., *incaricato di matematica.*

Regia Scuola Tecnica

Chierici ing. Pier Francesco, *direttore titolare, incaricato di matematica*
Pecchio-Ghiringhelli avv. Aristide, *prof. reggente di lingua italiana*
Chizzoni Bortolo, *reggente di disegno e calligrafia*
Rappi Giuseppe, *reggente di lingua francese*

Giacometti dott. Emilio, *incaricato per le scienze naturali*
Broglio Eugenio, *regg. di storia, diritti e doveri e geografia*
Franchi rag. Michele, *incaricato per la contabilità*
Verga Emilio, *maestro di ginnastica*
Bernasconi Adriano, *bidello.*

Scuola d'Arte applicata all'Industria

Commissione Direttiva

Tubi comm. dott. Graziano, *presidente*
Giussani Antonio, *vice-presidente*
Balicco Lorenzo, *consigliere*
Bertarelli Giovanni, *id.*
Chierici ing. prof. Pier Francesco, *id.*
Giorgetti ing. Giuseppe, *segretario.*

Docenti

Giorgetti ing. Gius. – Chierici ing. prof. Pier Fr. Barozzi Paolo – Barozzi Antonio.

Scuola Elementare Maschile Comunale

Sovrintendente Municipale alle Scuole

Paccanelli avv. Pietro

Direttore Didattico

Gaetano Orlandoni

Insegnanti

Barozzi Paolo
Palotta Domenico
Bassini Federico
Colombo Giovanni
Barozzi Antonio
Verga Emilio
Casazza Etelredo
Bellazzi Attilio
Ornesi Francesco

Scuola Elementare Femminile Comunale

Commissione d' ispezione

Centolanzi-Malvisi Giuseppa
Cima-Ghislanzoni Antonietta
Mazzoleni-Ghislanzoni Maria
Orlandi Gaetano, *direttore didattico*

Insegnanti

Cornelio Camilla	Caldirola Adelaide
Fulgonio Margherita	Tocchetti Angela
Redaelli Giuseppina	Carissimo Filomena

Assistenti

Carnovali Maria — Palvara Tisbe.

Bidelli

Rusconi Gio. Giuseppe — Finardi Angelica.

Istituti Scolastici privati in Lecco

Collegio-Convitto Bettega in Lecco

Pecchio avv. prof. Aristide, *rettore*
Ceccaroni prof. Agostino, *vice-rettore*
Bedoni don. Carlo, *direttore spirituale*
Ghiringhelli Antonio, *maestro istitutore*
Fumagalli Margherita ved. Pozzoli, *amministratrice-proprietaria.*

Collegio-Convitto Valenti in Domaso e Lecco

Sac. Ciriaco Valenti, *rettore.*

BENEFICENZA PUBBLICA

CRCONDARIO DI COMO

Manicomio Provinciale di Como

Via Castelnuovo

Commissione d' Amministrazione

Luzzani cav. ing. Pietro, *presidente*, via Prudenziana, 2.
Cetti cav. uff. avv. Giuseppe, *vice-presidente*, piazza del Duomo, 10.
Cressini cav. nob. avv. Daniele, *consigl.*, Milano.
Carcano comm. ing. Carlo, *id.*, Varese.
N. N.
Gemelli nob. dott. Giovanni, *segretario*, via Tommaso Grossi, 4.

Personale Sanitario

Brunati dott. Agostino, *direttore*, in luogo.
Poggi dott. Carlo, *vice-direttore*, piazza Cacciatori delle Alpi.
Pagani dott. Pietro, *medico-aggiunto*, via Bonanomi, 3.
Minola dott. Aristide, *secondo medico-aggiunto*, via Domenico Fontana.

Personale Amministrativo

Beccalio rag. Lorenzo, *economo*, in luogo.
Brunati Federico, *economo aggiunto*, via Bona Lombarda.
Ferrari Edgardo, *archivista-scriv.*, via Briantea.
Pedraglio Vincenzo, *scrivano*, viale Lecco, 47.

Personale d' Ispezione

Grinaboldi Cesare, *ispettore*, in luogo.
Valeriani Barbara, *ispettrice*, id.

Inservienti

Erba Giuseppe, *portiere*, via Tommaso Grossi.
Sassi Giuseppe, *custode*, via Lambertenghi.
Cariboni Andrea, *portinaio esterno*, in luogo.

Infermieri n. 43 — Infermiere n. 39.

Ospizio Provinciale degli Esposti

Via Lucini, locale dell'Ospedale.

Consiglio d'Amministrazione

De Orchi nob. cav. dott. Alessandro, *presidente*, via Volta, 8.
Cetti ing. Gerolamo, *consigliere*, via C. Cattaneo, 4.
Galli dott. Gio. Antonio, *id.*, Milano.
Molteni Edoardo, *id.*, via Odescalchi, 9.
Stampa avv. Pietro, *id.*, via Volta, 31.
Andreotti Achille, *segretario*, via Cinque Giornate, 11.

Personale Amministrativo

Andreotti Achille, predetto, *segretario*.
Camozzi Giacinto, *economo-cassiere*, via Regina.
Ortelli Daniele, *registrante, protocollista, archivista*, via Vittorio Emanuele.
Cassiodoro Carolina, *maestra degli esposti*, nel locale.
Baserga Maurizio, *messo-portiere*, nel locale.

Personale Sanitario

Comolli dott. Giovanni, *medico-chirurgo, ispettore*, via Rezzonico, 5.
Coduri dott. Alessandro, *medico-chirurgo praticante*, piazza Castello.
Guardamagna Teresa, *levatrice*, nel locale.

Culto

Surr sac. Enrico, *parroco-assistente*, nel locale.
Lanzani sac. Pietro, *coadiutore*, id.

Sorveglianti Suore di carità

Zerman suor Pierina, *capo-sorvegliante*, nel locale.
Agogeri suor Marta, *sorvegliante-assistente*, id.
Locatelli suor Edvige, *id.*, id.

Ospedale di S. Anna e Luoghi Pii Uniti

Via Ospedale

Consiglio d'Amministrazione

Camozzi cav. dott. Felice, *presid.*, via Giovio, 55.
Bari Aristide, via Unione, 9-11.
Bianchi cav. ing. Luigi, via Bonanomi, 28.
Mondini cav. rag. Ettore, piazza Volta, 5.
Rienti cav. ing. Filippo, via Vittoria, 16.
Oldrado avv. nob. Vitaliano, *segretario*, via Mugiasca, 3.

Personale Amministrativo

Oldrado nob. avv. Vitaliano, predetto, *segretario*
Omarini Giuseppe, *aggiunto di segret. e d'archivio*, via Vittorio Emanuele, 50.
Corti Ferdinando, *protocollista-archivista*, via Mazzini, 7.
Carcano ing. Francesco, *ingegnere*, via S. Abbondio.
Franchi Carlo, *cassiere*, via Cinque Giornate, 11.
Rampoldi Angelo, *agente rurale* (Bregnano).

Ragioneria

Caprioli rag. Baldassare, *ragioniere-capo*.
Beltramini Felice, *contabile*, via Arena.

Economato

Bianchi Giacomo, *economo*, nel locale.

Personale Sanitario interno

Coduri dott. Fermo, *medico primario, ispettore*, via Serafino Balestra.
Carcano dott. Antonio, *medico primario*, via Carlo Cattaneo, 4.

Comolli dott. Giovanni, *chirurgo primario*, via Rezzonico.
Della Rocca dott. Angelo, *id. agg.*, via G. Parini.
Luzzani dott. Alcibiade, *id.*, via Vittorio Emanuele, 39.
Pessina dott. Viriato, *id.*, via Rezzonico.
Boglione dott. Michelangelo, *id.*, via Giovio, 31.
Coduri dott. Alessandro, *id.*, piazza Castello.
Somigliana dott. Marco, *id.*, via Giovio, 1.
Scalini dott. Carlo di Giuseppe, *id.*, via Alessandro Volta, 24.
De Gregori dott. Siro, *id.*, via Odescalchi, 14.
Rossi Giovanni, *capo-farmacista*, nel locale.
Radaelli Savino, *aggiunto-farmacista*, via Ospedale, 18.
Boghi Luigi, *capo-infermiere registrante*, nel locale.
Tettamanti Luigi, *aggiunto id.*, via Ospedale, 31.

Culto

Surr sac. Enrico, *parroco-assistente*, nel locale.
Lanzani sac. Pietro, *coadiutore*, id.

Sorveglianti Suore di Carità

Morandi suor Giustina, *superiora*

Pirota suor Faustina	Sangiorgio s. Assunta
Leoni suor Gaudenzia	Caterlini suor Luigia
Corso suor Pia	Martinoli suor Giacom.
Passoni suor Beatrice	Barbieri suor Anselma

Martinelli suor Maddalena.

Personale Sanitario esterno del L. P. di Carità

Zanchi dott. Federico, *medico-chirurgo-ostetrico del circondario I*, piazza Cavour, 1.
Ferrari dott. Ettore, *id. del II*, via Indipendenza, 11.
Porta dott. Angelo, *id. del III*, via G. Parini, 3.
Fumagalli dott. Achille, *id. del IV*, via A. Volta, 22.
Pinchetti dott. Cesare, *id. del V*, via A. Volta.

Levatrici per le Parrocchie

S. Maria Maggiore — Bernasconi-Catelli Serafina, via G. Rovelli, 10.
S. Fedele e *S. Donnino* — Zanchi-Ferrari Adele, via Unione, 16.
S. Bartolomeo — Casartelli-Prada Angela, via Milano, 164.
S. Agata — De-Capitani-Noseda Angela, piazza Coloniola, 11.
S. Agostino — Galletti Chiara, piazza Coloniola, 1.
S. Giorgio e *SS. Annunz.* — Bernasconi-Bianchi M., via Garibaldi, 21.

Ambulatorio ed Ospedaletto pei bambini poveri

Via Indipendenza.

Comitato

Sambuga dott. Pietro, *dirigente*, piazza Guido Grimoldi, 1.
Scacchi cav. avv. Carlo, via Coloniola, 16.
Baragiola cav. dott. Pietro, via Vitt. Eman., 57.
Avogadro Achille, via Vitani, 9.
Pizzala sac. Cherubino, piazza Coloniola.

Congregazione di Carità ed annesse Cause Pie

Via Cinque Giornate, 13.

Consiglio d'Amministrazione

Scacchi cav. avv. Carlo, *presidente,* via Colon., 16.
Acquistapace Carlo, via Rodari.
Aliverti Pietro, via Giuseppe Brambilla.
Barberini Nemesio, via Alessandro Volta.
Costantini Giovanni, via Borgo Vico.
Gabaglio Antonio, via Bernardino Luini, 6.
Nessi Carlo, via Vittoria.
Noseda Filippo, via Giovanni da Cermenate, 4.
Riva avv. Pericle, via Indipendenza, 9.

Amministrazione dell' Opera Pia Gallio

Scacchi cav. avv. Carlo, *rappresentante la Congregazione di carità patrona dell' O. P.*, via Coloniola, 16.

Deputati

Il Vescovo *pro tempore*
Colturi can. Francesco, *pel reverendo Capitolo.*
Olginati nob. Luigi, *per la Città di Como,* via Giovio, 3.
Acquistapace Carlo, *rappresentante i poveri,* via Rodari.
Camozzi cav. dott. Felice, *per l'Ospedale,* via Giovio, 55.

Personale impiegato della Congregazione di Carità e Luoghi Pii uniti

Grigioni rag. Giuseppe, *capo-ragioniere e segretario,* Alzate.
Ballerini rag. Giuseppe, *ragioniere e segretario aggiunto, e cassiere-depositario del Monte di pietà,* via Francesco Muralto, 5.
Noseda Giov. Battista, *ragioniere-aggiunto,* via Garibaldi.
Redaelli Rodolfo, *app. alla beneficenza,* Camerlata.
Galli Carlo, *scrittore,* piazza Castello.
Franchi Carlo, *cassiere,* via Cinque Giornate, 13.
Dell'Oca Michele, *perito-orefice del Monte di pietà,* via Vittorio Emanuele.
Greco Attilio, *perito rigattiere,* via Milano.
Bottinelli Giuseppe, *inserviente,* nel locale.
Gatti Luigi, *id.,* via Primo Tatti.

Personale docente ed inserviente degli Asili Infantili amministrati dalla Congregazione di Carità.

—

Asilo di Città
Via Alessandro Volta.

Barbaglia Enrichetta, *direttrice,* via Borromino, 2.
Brustio Rosa, *maestra,* via Domenico Fontana, 4.
Pozzi-Manfredi Elvira, *id.,* via Borgo Vico, 77.
Bertolini Claudina, *id.,* via Indipendenza, 30.
Berettini-Camozzi Giuseppina, *id.,* via Unione.
Perti Carolina, *assistente,* via Primo Tatti, 5.

Corti Giacinta, *portin.-cuciniera,* via A. Volta, 30.
Fontana Chiara, *inserviente,* via Natta, 4.
Zafferoni Maria, *id.,* via Lambertenghi, 8.

—

Asilo di S. Bartolomeo
Via Milano.

Bianchi-Zambelli Angela, *direttrice,* via Ospedale.
Pizzala Carlotta, *maestra,* via Mugiasca.
Tajana-Corti Giuseppina, *id.,* via Ospedale, 50.
Zompetti-Giustina Sereni, *assist.,* via Odescalchi.

Rusconi Amalia, *cuciniera,* via Milano, 40.
Regola Maria, *inserviente,* via Milano, 89.
Dell'Ena Teresa, *id.*

—

Asilo di S. Giorgio denominato **RASCHI**
Campo Garibaldi.

Gramatica-Mondini Amalia, *direttrice,* via Vittoria, 1.
Cagni-Fasana Pierina, *maestra,* via Borgo Vico.

Cavalleri-Lenti Michelina, *portinaia* e *cuciniera.*
Pusterla Regina, *inserviente,* nel locale.

Asilo Vittorio Emanuele
Via Rezzonico.

Pozzi-Fusoni Emilia, *direttrice,* via M. Monti.
Baserga Vittoria, *maestra,* via Vittoria.
Ceppi Carolina, *id.,* via Vittoria, 2.
Perlasca Eufrasia, *assistente,* via G. Brambilla.

Peverelli Annunciata, *cuciniera,* viale Lecco.
Roncoroni Maria, *inserviente,* via Rodari.
Cagnassi Adele, *id.,* via Luigi Dottesio.

Asilo Giuseppe Garibaldi
Via Briantea.

Fregiatti-Zompetti Carlotta, *direttrice,* via Carloni.
Polatti Luigia, *maestra,* via Milano.
Agostoni-Galfetti Barberina, *id.,* via T. Grossi.
Bellotti Angela, *assistente,* via Tommaso Grossi.

Bonacina Adelaide, *custode* e *cucin,* viale Lecco.
Ferrario Fiorina, *inserviente,* via Luigi Dottesio.
Trombetta Maria, *id.,* via Zezio.

Maestro di Canto degli Asili

Ostinelli Eugenio, via Unione, 15.

Pie Case d'Industria e di Ricovero

Consiglio d'Amministrazione

Cetti cav. uff. avv. Giuseppe, *presidente,* piazza del Duomo, 10.
Avogadro Achille, via Vitani, 9.
Casartelli ing. Giuseppe, via Alessandro Volta, 31.
Reina nob. avv. Luigi, via Alessandro Volta, 4.
Stampa avv. Pietro, via Alessandro Volta, 31.

Grigioni rag. Giuseppe, *segretario-ragioniere.*
Roncoroni rag. Luigi, *contabile,* piazza Roma, 10.
Gatti Francesco, *assistente,* nel locale.

Istituto Provinciale Comense per la cura marina degli scrofolosi poveri

Consiglio Amministrativo

Ferrari dott. Ettore, *presid.*, via Indipendenza, 11.
De-Orchi nob. cav. dott. Alessandro, *vice-presidente*, via Alessandro Volta, 8.
Carcano comm. avv. Paolo, *consigliere*, via Carlo Cattaneo, 4.
Ferrario dott. Enos, *id.*, Varese
Malvisi dott. Adrasto, *id.*, Lecco.
Pagani cav. avv. Lazzaro, via Indipendenza, 9.
Scacchi cav. avv. Carlo, *id.*, via Coloniola, 16.
Scalini cav. avv. Gaetano, *id.*, via Rezzonico, 6.
Beltramini dott. Antonio, *segretario*, via Milano.

Pio Istituto Provinciale dei Sordo-muti

Via Serafino Balestra.

Consiglio d'Amministrazione

Nessi can. Angelo, *presidente*, via Giovio, 9.
Pianezza ing. Carlo, Casalzuigno.
Zerboni dott. Paolo, via Lambertenghi, 15.
Braga avv. Giuseppe, via Vittorio Eman., 53.
Rusca cav. avv. Natale, via Giovio, 7.
Borghi Rosa, Canossiana, *direttrice.*

Orfanotrofio Maschile in Como

Via Tommaso Grossi

Consiglio d'Amministrazione e Direzione

Merizzi nob. can. mons. Giacomo, Vic. Cap., *presidente*, via Alessandro Volta, 38.
Sindaco di Como, *consigliere.*
Aureggi can. Luigi, *id.*
Olginati nob. Carlo, *id.*, via Giovio, 3.
Pizzala sac. Giuseppe, *rettore, id.*, via T. Grossi, 4.

Personale

Marelli Carlo, *segretario ed economo,* v. Valduce, 47.
Franchi Carlo, *cassiere,* via Cinque Giornate, 11.
Fregiatti Camillo, *maestro elementare,* via Carloni.
Clerici Eugenio, *id.,* via Mugiasca.
Astolfi Carlo, *id. di disegno,* via Unione, 41.
Fossati Gerolamo, *id. di ginnas.,* via Rezzonico, 6.

Orfanotrofio femminile dell'Immacolata

Via Milano, 69.

Consiglio d'Amministrazione

Molteni cav. dott. Emilio, *pres.,* via Odescalchi, 9.
Casartelli ing. Giuseppe, via Volta, 31.
Cazzaniga dott. Lorenzo, via Borgo Vico, 90.
Minoretti prof. Daniele, piazza Castello.
Ostinelli Eugenio, via Unione, 15.
Scalini sen. cav. avv. Gaetano, via Rezzonico, 6.
Cugnasca rag. Secondo, *segretario-ragioniere-economo,* via Giocondo Albertolli, 3.

Direzione

Casnati Adelaide, *direttrice*
Carizzoni canonico don Antonio, *direttore spirituale e catechista.*

Istituto delle Zitelle povere pericolanti in Como

Via Valduce.

Consiglio d'Amministrazione

Grandi sac. Calisto, prevosto di Sant'Agata
Baragiola cav. dott. Pietro, via Vitt. Eman., 57.
Prina Antonio, via Milano, 55.

Direzione

Brambati Crocefissa, *direttrice*
Guffanti Carmelina, *ispettrice dei lavori serici.*

Istituto femminile della Presentazione

Via Zezio.

Consiglio d'Amministrazione

Grandi sac. Callisto, prevosto di Sant' Agata.
Baragiola cav. dott. Pietro, via Vitt. Eman., 57.
Prina Antonio, via Milano, 55.

Direzione

Marchesoli Francesca, *direttrice*
Bianchi Carolina, *vice-direttrice*
Grossi Carlotta, *ispettrice dei ricami.*

Istituto delle Canossiane

con Scuola gratuita per le fanciulle povere e Convitto delle sordo-mute

Via Serafino Balestra.

Borghi Rosa, *direttrice*
Moresi Giulia, *vice-direttrice*
R. Proposto di S. Fedele
Queti mons. Pietro, *padre spirituale.*

Opera Pia Giglio in Vendrogno

Scuola d'Arti e Mestieri, di Caseificio ed in genere di agricoltura.

Consiglio d'Amministrazione

Gorio cav. prof. dott. Giuseppe, *presidente*, Perledo.
Polti comm. avv. Achille, *membro*, Dongo.
Tubi comm. dott. Graziano, *id.*, Lecco.
Fondra dott. Giuseppe, *id.*, Introbio.
Clerici prof. Giuseppe, *direttore*, Vendrogno.
Ballerini rag. Giuseppe, *segretario*, Como, via Francesco Muralto, 5.

CIRCONDARIO DI VARESE

Spedale di Varese

Comini dott. Enrico, *medico primario e direttore*
Bricchetti dott. Luigi, *chirurgo primario*
De Bernardi dott. Giacomo, *medico assistente*
Macchi dott. Francesco, *id.*
Luraschi dott. Giulio, *medico-chirurgo esterno*
Tettamanti dott. Achille, *id.*
Bicetti De-Buttinoni nob. Carlo, *capo-farmacista*
Manzini Bortolo, *assistente-farmacista*
Crugnola sac. cav. uff. Pietro, *assistente spirituale.*

N. 6 infermieri e N. 10 ancelle di carità.

Spedale Del-Ponte in Varese

(coll'assistenza dei Fate-bene-fratelli)

Carcano comm. ing. C.
Maroni cav. Antonio
Speroni comm. ing. G.
Zanzi rag. Cesare
Bernard M. Efrem, *econ.*
Ferrario dott. E., *med.*

Spedale di Cittiglio (Causa Pia Luini)

Rebuschini ing. Giuseppe, *presidente*

De-Maddalena Carlo — Sangalli dott. Pericle
Verga Giovanni

Baj rag. Paolo, *segretario-contabile*
Santamaria Angelo, *cassiere*
Sangalli dott. Massimo, *medico-direttore*
Campiglio dott. Carlo, *medico-curante.*

Spedale di Luino (Causa Pia Luini-Confalonieri)

Consiglio d'Amministrazione

Pellini avv. Francesco, *presidente*
Boscetti avv. Enrico – Galantina Giacomo
Galli Giovanni
Pellegrini ing. Giovanni, *economo-cassiere.*

Congregazione di Carità in Varese

Consiglio d'Amministrazione

Morandi cav. rag. Antonio, *presidente*

Arcellazzi ing. Stefano	Petracchi dott. Franc.
Arconati avv. Rinaldo	Podestà ing. Francesco
Cattaneo avv. Attilio	Sacconaghi rag. Carlo
Croci rag. Francesco	Speroni comm. ing. G.

Impiegati

De-Bernardi dott. Domenico, *segretario*
Castelletti Massimo, *ragioniere*
Castiglioni Domenico, *applicato*

Opera Pia Frasconi in Varese

Consiglio d'Amministrazione

Branca sac. Costant., parroco-proposto di Varese
Zini sac. Benigno, parroco di Biumo Inferiore
Carcano comm. ing. nob. Carlo
Mozzoni Giosuè Mattia
Pasetti dott. Giuseppe
Torniamenti rag. Tito, *segretario*
Bonazzola Gio. Battista, *cassiere.*

Ricovero di Mendicità

Croci rag. Francesco, *sopraintendente*
Giani Cesare, *ispettore-economo.*

Asilo di Carità per l'infanzia in Varese

Consiglio d'Amministrazione

Carcano comm. Carlo — Pasetti dott. Giuseppe
Cattaneo Ovidio — Speroni comm. ing. G.
Girelli Giuseppe
Brambilla sac. Carlo, *ispettore*
Ferrario dott. Enos, *medico*
Borri prof. Luigi, *segretario*
Morandi Antonio, *ragioniere.*

Il Sindaco ed il capo-ecclesiastico della parrocchia sono pure membri della Commissione, ma senza voto.

Lazzati Luigia, *direttrice.*

Maestre

Comi Giacomina – Macchi Luigia

Assistenti

Baratelli Cristina — Gandini Angela
Ravarini Carolina
Colombo-Neri Maria, *bidella.*

Asilo Infantile Eligio Ponti

di fondazione del cav. Andrea Ponti, per la sola Castellanza di Biumo Superiore.

Villa Pio, *economo*
Petracchi dott. Francesco, *medico*
Fumagalli Maria, *direttrice.*

Maestre

Bregonzio Elena — Castani Giuseppina
Cremonini Antonietta
Duroni Bartolomeo, *portinaio.*

CIRCONDARIO DI LECCO

Ospedale di Lecco

Malvisi dott. Adrasto, *medico-chirurgo, direttore.*

Congregazione di Carità in Lecco

Cornelio cav. dott. Francesco, *presidente.*
Tornaghi dott. Ulderico – Alessandro Signorelli
Cima Giuseppe — Spini nob. cav. avv. Bart.

Asilo Infantile di Lecco

Spini nob. cav. avv. Bartolomeo, *presidente*
Chierici ing. Pietro — Gattinoni ing. Enrico
Resinelli cav. dott. Giuseppe
Bertarelli Giovanni, *cassiere.*
Ferri Antonietta, *dirett.* – Andreotti Paol., *maest.*
Baggioli Carolina, *maestra* – Colombo Maria, *id.*

Ospedale di Merate

Bianchi Vitale, *presidente* – Gorè sac. Giuseppe
De Capitani Luigi – Viganò Angelo
Bonfanti Oreste, *medico-chir. condotto, direttore*
Bonfanti Giuseppe, *segretario.*

Ospedale di Canzo

Staurenghi Angelo, *presidente*
Arcellazzi ing. Lodov. Conti Antonio
Piotti cav. Domenico Redaelli dott. Enrico

GERARCHIA ECCLESIASTICA

Clero Maggiore della Città di Como

Sede Vacante.

Curia Capitolare

M.r Merizzi nob. dott. Giacomo, canonico teologo della Cattedrale, Cameriere di S. S., protonotario apostolico, *vicario capitolare.*

Gianera Gio. Battista, mansionario della Cattedrale, *cancelliere.*

Ortelli Luigi, *pro-cancelliere.*

Fratelli Vincenzo, *portiere.*

Capitolo della Cattedrale

Dignità e Canonici

M.r Queti Pietro, *arcip.*
Merizzi nob. Giacomo, *teologo*
Parravicini Giuseppe
Monzini Antonio
Vanini Vittorio, *coad.*
Mazzucchelli Ignazio
Orsenigo Eugenio, *coadiutore.*
Aureggi Luigi
Bosatta Andrea, *sindaco capitolare*
Nessi Angelo
Colturi Francesco

Canonici Onorari

Bertolini Federico
Ballerini Abbondio
Buzzetti Antonio
Carizzoni Antonio
Casellini Antonio
Geronimi Eugenio
Pagani Giuseppe
Rimoldi Antonio

Canonici Mansionari di Patronato Gallio

Reverendi Sacerdoti

Ostinelli Felice, *proc.*
Borgomainerio Luigi
Crevenna Antonio
Gianera Battista
Rosati Battista
Vanini Domenico.

Seminario Vescovile Teologico

Viale Lecco.

Direzione

Casellini can. onor. Antonio, *rettore*
Poletti sac. Emilio, *vice-rettore*
Uboldi sac. Pietro, *direttore spirituale.*

Professori

Crosta dott. Clino, *lettore di teologia dogmatica*
Colturi can. Francesco, *id. di teologia morale*
Geronimi can. onor. Eugenio, *id. di diritto canonico e professore di eloquenza sacra*
Bertolini can. onor. Federico, *id. di storia eccl., ecc.*
N. N., *maestro dei sacri riti.*

Seminario Vescovile Filosofico-Ginnasiale

Via S. Abbondio.

Direzione

Ballerini can. onor. Abbondio, *rettore*
Introzzi sac. Carlo, *vice-rettore*
Porro sac. Andrea, *id.*
Catelli sac. Pietro, *direttore spirituale.*

Professori

Trussoni dott. Tomaso	Verga sac. Beniamino
Stoppani dott. G. B.	Gobbi sac. Eugenio
Carughi dott. Giuseppe	Bay Rossi sac. Gius.
Cattaneo dott. Gius.	Valli sac. Quirico
Introzzi sac. Carlo	Porro sac. Andrea

Valli sac. Quirico, *maestro di canto*

POSTE E TELEGRAFI

Direzione Provinciale delle Poste di Como

Via Cinque Giornate, 11.

Incani cav. Ignazio, *direttore provinciale*, via Tommaso Grossi, 20.
Mera Emilio, *vice-direttore*, via Bonanomi, 3.

Capi d'Ufficio

Ronchetti Francesco, via Rodari, 16.
Prevosti Giacomo, via Rezzonico, 8.
Mazzinghi Carlo, via Cinque Giornate, 2.
Romana G. Battista, via Alessandro Volta, 15.

Vice Segretari

Brambilla Emilio, via Plinio, 12.
Sandrinelli G. Battista, via Cinque Giornate, 10.
Rossini Enrico, piazza Castello, 9.
Testoni Giuseppe, via Bernardino Luini, 5.
Gilardoni Silvio, via Giuseppe Brambilla, 14.

Ufficiali

Fracchia Carlo, via Bernardino Luino, 12.
Faustinelli Luigi, via Giuseppe Brambilla, 19.
Galata Rizzardini Arturo, via Borgo Vico, 85.
Corti Carlo, via Giuseppe Rovelli, 10.
Beretta Alberto, via Venti Settembre, 12.
Mangiagalli Luigi, via Natta, 13.
Giorgi Giuseppe, via Borgo Vico, 115.
Mina Pietro, via Bernardino Luini, 12.
Testa Geremia, via Pietro Boldoni, 8.
Contarini Vittorio, via Bernardino Luini, 12.
Tomasi Gaetano, via Briantea, 14.
Frascaroli Giuseppe, via Bernardino Luini, 12.

Martini Michele, via Alessandro Volta, 15.
Canali Ulisse, via Vittoria, 11.
Antonini Carlo, via Plinio, 12.
Paltrinieri Paolo, via Domenico Fontana, 1.

Distributori

Aliverti Giuseppe, via Borgo Vico, 28.
Bianchi Pietro, via Macello Vecchio, 9.

Porta-lettere

Scacchi Domenico, via Coloniola, 16.
Alciati Giovanni, via Unione, 1.
Ronchetti Angelo, via Ospedale, 13.
Pusterla Giov. Battista, via A. Volta, 28.
Noseda Luigi, via Giuseppe Brambilla, 42.
Santi Giuseppe, via Pantero Pantera, 1.
Dubini Luigi, piazza Roma, 15.
Guarneri Giacomo, via Tolomeo Gallio, 2.
Prada Angelo, via Pietro Boldoni, 7.
Pighi Ferdinando, via Cinque Giornate, 16.

Serventi

Lunini Giovanni, via Milano, 1.
Marelli Giuseppe, via Santo Garovaglio, 3.
Stucchi Ambrogio, piazza Roma 12.
Scacchi Abbondio, via Cinque Giornate, 16.
Riva Domenico, via Torno, 6.
Pasotti Pietro, via Giuseppe Brambilla, 27.
Dominioni Luigi, barriera Porta Garibalbi, 21.
Ligastri Luigi, via Ugo Foscolo, 2.
Uber Roberto, Ponte Chiasso.

Porta-pacchi a domicilio

Dominioni Luigi, via Maurizio Monti, 42.
Lambrughi Felice, via Mazzini, 2.

Vuota-cassette

Botta Luigi, via Cinque Giornate, 15.
Rezzonico Pietro, viale Lecco.

Ufficio Postale di I classe di Lecco

Mauri Giuseppe, *capo-ufficio*
Murer Marcello, *vice-segretario*
Veronese Carlo, *id.*
Mistretta Giuseppe, *ufficiale*
Bertoni Marco, *id.*
Fea Ernesto, *id.*
Caprini Gio. Battista, *messaggere*
Pinter Giacomo, *id.*
Roverselli Giovanni, *id.*
Conti Ambrogio, *porta-lettere*
Peverelli Giovanni, *id.*
Calloni Angelo, *servente*
Seguini Esterino, *vuota-cassette*

Ufficio Postale di I classe di Varese

Palvarini Giuseppe, *capo-ufficio*
Mera Angelo, *vice-segretario*
Della Valle Luigi, *ufficiale*
Lazzari Lodovico, *id.*
Remotti Carlo, *id.*
Rabitti Cesare, *id.*
Gasperoni Domenico, *messaggere*
Giudici Carlo, *id.*
Fognella Carlo, *porta-lettere*
Prada Enrico, *id.*
Catona Luigi, *id.*
Mazzucchelli Giovanni, *id.*
Migliarina Gaetano, *servente*
Monti Giuseppe, *id.*
Zivelonghi Luigi, *vuota-cassette*

Ufficio Postale di I classe in Luino (Stazione)

Giovanelli Enea, *capo-ufficio*
Lepori Egidio, *ufficiale*
Costantini Francesco, *id.*
Massaro Giuseppe, *id.*
Casarico Giovanni, *messaggere*
Ferzolo Ferdinando, *servente*
Feltro Faustino, *id.*

Ufficio Postale di I classe in Chiasso (Stazione)

(Servizio internazionale dei pacchi)

Maino Camillo, *capo-ufficio*
Gaiotti Luigi, *vice-segretario*
Mazzotti Giuseppe, *id.*
Fosina Rinaldo, *ufficiale*
Ancillotti Francesco, *id.*
Brancati Ferdinando, *id.*
Simonetta Arcangelo, *servente*
Capello Giovanni, *id.*
Bertoni Domenico, *id.*

Uffici Postali di II classe della Provincia

Albese	Brivio	Cittiglio
Albiolo	Cadenabbia	Claino con Osteno
Alzate	Camerlata	Cocquio
Angera	Campione	Colico
Appiano	Cantù	Comerio
Arcisate	Canzo	Cremia
Argegno	Carate Lario	Creva
Arosio	Carimate	Cuasso al Monte
Asso	Carlazzo	Cunardo
Azzate	Carnago	Cuvio
Barzago	Caronno Ghiringh.	Dervio
Barzanò	Casatenovo	Domaso
Bellagio	Castello s. Lecco	Dongo
Bellano	Castiglione Intelvi	Dumenza
Besozzo	Castiglione Olona	Erba
Binago	Cazzone	Fino Mornasco
Bisuschio	Cermenate	Galbiate
Blevio	Cernobbio	Gavirate
Bosisio	Cernusco Lombar.	Gazzada

Gemonio
Germignaga
Gera
Grandola
Gravedona
Induno Olona
Inverigo
Ispra
Laglio
Lambrugo
Lanzo Intelvi
Laveno
Leggiuno
Lenno
Lezzeno
Lierna
Locate Varesino
Lomazzo
Lurago d'Erba
Lurate Abbate
Luino
Menaggio
Merate
Missaglia
Moltrasio
Monticello
Mozzate
Nesso
Oggiono
Olgiate Comasco
Olgiate Molgora
Olginate
Osnago
Palanzo
Pellio di Sopra
Ponte Chiasso
Pontelambro
Ponte Tresa
Porlezza
Porto Ceresio
Maccagno
Maccio
Maggianico
Malnate
Marchirolo
Margno
Mariano Comense
Masnago
Porto Valtravaglia
Pusiano
Rezzonico
Robbiate
Rogeno
Rovagnate
Rovellasca
Sala Comacina
Schignano
Sirone
Ternate
Tonzanico
Torno
Tradate
Travedona
Tremezzo
Tronzano (L. M.)
Uggiate
Valganna
Valmadrera
Valsolda S. Mam.
Varenna
Vedano Olona
Venegono Super.
Viggiù

Collettorie di I classe della Provincia

Barasso
Cadorago
Calco
Carugo
Civate
Cortenova
Cremenaga
Guanzate
Lomagna
Molteno
Piano Porlezza
Pontenovo
Primaluna
Regoledo (stag.est.)
S. Fedele
Taceno
Taino
Vendrogno
Viganò

Collettorie di II classe della Provincia

Acquaseria
Azzio
Ballabio
Bene Lario
Bindo
Brinzio
Casletto
Cima
Cortabbio
Cuasso al Piano
Dizzasco
Gaggino
Longone al Segrino
Pino (L. M.)
Pognana
Rovello
S. Pietro Sovera
S. Vito
Solbiate Comasco
Tavordo
Trevisago
Varano
Venegono Inferiore

UFFICI TELEGRAFICI

Ufficio di I Categoria

Como, *piazza Cavour* (1).

Testi Ugo, *capo-ufficio*, piazza Cavour, 2.
Manzocchi Stefano, *ufficiale*, via Crespi, 11.
Pini Stanislao, *telegrafista*, via G. Brambilla, 20.
Giardelli Emilio, *id.*, via Unione, 30.
Cappelletti Giacinto, *id.*, via Carlo Cattaneo, 3.
Garbarino Francesco, *id.*, via Vitani, 2.
Musso Luigi, *id.*, via Porta, 3.
Bruschi Ernesto, *id.*, via Vitani, 3.
Magrassi Pietro, *id.*, via Vitani, 1.
Balzaretti Francesco, *capo-squadra*
Bianchi Paolo, *guardia fili*
Più cinque fattorini pel ricapito dei telegrammi.

Uffici di II Categoria

Lecco (2)

Onofrio Maurizio, *capo-ufficio*
Quadrio Daniele, *telegrafista*
Leali Francesco, *id.*
Ghisio Gio. Battista, *id*

Varese (3)

Cigersa Silvio, *capo-ufficio*
Ruva Carlo, *telegrafista*
Caprani Ugo, *id.*

Bellagio (4)

Scaletta Giulia, *telegrafista*

(1) Con orario di giorno prolungato sino a mezzanotte.
(2) Con orario completo di giorno.
(3) Aperto dal 1 aprile a tutto settembre dalle 7 ant. alle 9 pom., e da ottobre a tutto marzo dalle 8 ant. alle 9 pom.
(4) Con orario limitato.

Uffici di III Categoria (1)

Appiano, Fontana Cesare
Arcisate, Larghi Paolo
Argegno, Rosati Clara
Asso, Folattelli Serafina
Barzanò, Perego Francesco
Bellano, Bonelli Emilia
Belvedere di Ramponio (2)
Besozzo, Brunella Carlo
Bisuschio, Valazza Natale
Blevio, Pozzi Salvatore
Brivio, Mondelli Enrichetta
Cadenabbia, Mella Giovanni
Camerlata, Fugazza Ambr.
Cantù, Cova Cesare
Canzo, Ponti Rosa
Castiglione Int., Stoppani A.
Cernobbio, Chiarottino C.
Cremia, Bellati Annita
Cunardo, Talamona Ang.
Cuvio, Maggi Caterina
Dongo, Landi G. B.
Erba, Valsecchi Luigi
Galbiate, Rivolta Carlo
Gavirate, Lanzavecchia Od.
Gravedona, Merlini Luigia
Laglio, Cetti Giuseppe
Laveno, Berti Maria Ant.
Lenno, Ossola Petronilla
Luino, Brovelli Carlo
Maccagno Sup., Clerici Ida
Menaggio, Oggioni Eugenio
Merate, Bellini Carlotta
Missaglia, Valcamonica P.
Monticello, Viganò Enrico
Moltrasio, Caprani Elisa
Oggiono, Furla Luigi
Olginate, Bonacina Clemente
Porlezza, Bertea Valerio
Pusiano, Valaperta Maddal.
Regoledo (2)
Tonzanico, Alippi Marcell.
Torno, Pozzi Cesare
Tradate, Gerosa Luigi
Valmadrera, Gazzinelli L.
Varenna, Greppi Benvenuto
Viggiù, Rasetti Gaetano

Uffici Telegrafici Postali (3)

Camnago, Como (stazione), **Cucciago, Gazzada, Lecco, Olgiate Molgora, Varese**

Società Telefonica Lombarda di Milano

Agenzia di Como

Via Francesco Ballarini, 2.

Arcellaschi Leonardo, *direttore*, nell'Ufficio.
Maspero Elena, *telefonista*, via G. Rovelli, 14.
Luvini Talea, *id.*, via Bianchi-Giovini, 4.
Bernasconi Pietro, *operaio*, via A. Del Pero, 12.
Ortelli Achille, *id.*, piazza Mazzini, 6.

(1) Con orario limitato.
(2) Aperto solo nella stagione estiva.
(3) L'orario di questi Uffici è stabilito dalle rispettive Amministrazioni da cui dipendono.

UFFICI MILITARI

Comando dei RR. Carabinieri

Via Lambertenghi.

Baratono cav. Eugenio, capitano, *comandante la compagnia di Como*
Parenti Domenico, tenente, *id. la tenenza di Como*
De-Marchis Primo, id., *id. di Varese*
Biancardi Achille, id., *id. di Lecco.*

22° Distretto Militare in Como

Piazza Vittoria.

De Borlasca cav. Stanislao, colonnello, *comandante il Distretto*
Provasi nob. Francesco, maggiore, *relatore*
Gritti Emilio, id., *servizio temporaneo*
Albert cav. Cristoforo, capitano, *aiutante maggiore in 1ª*
Rossi dott. Augusto, id., *medico*
Barbon Mario, id., *comandante la compagnia permanente*
Croserio Luigi, capitano contabile, *direttore dei conti*
Giacometti Giuseppe, tenente, *addetto alla compagnia permanente*
Moggi Raffaele, id., *id.*
Cortesi Silverio, id., *aiutante maggiore in 2ª*
N. N., *ufficiale pagatore*
Orlando Giacomo, tenente, *ufficiale di matricola*
Fiore Vincenzo, sottotenente contabile, *ufficiale di magazzino*

Impiegati Civili

Rizzi Ferdinando, sotto-tenente di riserva, *scrivano locale di 1ª classe*
Meroni Carlo, tenente di milizia territoriale, *id. di 2ª classe*
Turzi Antonio, *id.*
Franco Giuseppe, *assistente locale di 1ª classe*
Terranova Salvatore, *di 3ª classe.*

73° Distretto Militare in Varese

Farinetti cav. uff. Ernesto, colonnello, *comandante il Distretto*
Reverdy cav. Edoardo, maggiore, *relatore*
Mandrile cav. Carlo, maggiore
Pagliano Federico, capitano, *aiutante magg. in 1ª*
Albertelli cav. Antonio, id., *medico*
Rivoira cav. Giovanni, id. contabile, *dirett. dei conti*
Sartori Antonio, tenente, *ufficiale di massa*
Mutti Giuseppe, sottotenente, *uffic. di matricola*
Setti Raffaele, id., *id. pagatore*
Mongardi cav. Filippo, capitano, *comandante la compagnia permanente*
Ravanelli Emilio, tenente, *addetto alla compagnia*
Mozzoni Pietro, id., *aiutante maggiore in 2ª*
De-Marco Francesco, id., *addetto alla compagnia.*

Impiegati Civili

Faccardi Luigi, *scrivano*
Bianchi Luigi, *id.*
Frascoli Davide, *assistente*
Dell'Acqua Attilio, *id.*
Peruzzi Antonio, *id.*

68° Distretto Militare in Lecco

Drompt cav. Giuseppe, colonnello, *comandante il Distretto*
Sullam cav. Giulio, maggiore, *relatore*
Manfredi cav. Sebastiano, maggiore
Pasi Rodolfo, capitano, *aiutante maggiore in 1ª*
Colombino Giovanni, id., *comandante la compagnia*
Vittadini dott. Luigi, *medico*
Demichelis Angelo, capitano, *direttore dei conti*
Morino Bartolomeo, tenente, *aiut. maggiore in 2ª*
Pellicciotti Nicola, *tenente contabile*
Sorgi Vincenzo, *tenente della compagnia*
Capponi Giorgio, *id.*
Grippando Carlo, *sottotenente contabile*
Gilardenghi Giuseppe, *id.*
Verdi Vittorio, *id.*

Impiegati Civili

Girola Eugenio, *scrivano locale*
De-Rocchi Celso, *id.*
Pifaretti Gaetano, *id.*
Torlasco Antonio, *assistente locale*
Morlotti Giovanni, *id.*

UFFICI INDUSTRIALI E COMMERCIALI

Comizio Agrario del Circondario di Como

Via Alessandro Volta

Gatti comm. avv. Giuseppe, *presidente,* piazza Cavour, 1.
Scalini cav. sen. avv. Gaetano, *vice-presidente,* via Rezzonico, 6.

Consiglieri Delegati effettivi

Amadeo dott. Agostino, Cantù.
Galli dott. Gio. Antonio, Breccia.
Monti cav. ing. Antonio, via Ospedale, 48.
Riva cav. nob. Claudio, via Rusconi, 6.

Consiglieri Delegati supplenti

Cavallini dott. Giacomo, Ponte Chiasso.
Rossi avv. Achille, via Alessandro Volta, 38.
Baragiola dott. Luigi, *segretario,* via A. Volta, 48.
Banca Popolare di Como, *cassiere.*

Comizio Agrario del Circondario di Varese

Speroni comm. ing. Giuseppe, *presidente.*
Bianchi Luigi, *vice-presidente.*

Consiglieri Delegati effettivi

Foscarini ing. Franc. — Sironi prof. Luigi
Cattaneo ing. Giacomo — Tagliabò ing. Antonio.

Consiglieri Delegati supplenti

Cattò rag. Andrea — Ranchet sac. Giovanni
Verga Giovanni
Zanzi cav. dott. Luigi, *segretario.*
Gentili Carlo, *applicato contabile*

Comizio Agrario del Circondario di Lecco

Tubi comm. dott. Graziano, *presidente*
Brini cav. ing. Giuseppe, *vice-presidente.*

Consiglieri Delegati effettivi

Balicco Lorenzo — Lavelli ing. Gottifredo
Cornelio Pietro — Villa ing. Francesco

Consiglieri Delegati supplenti

Bazzoni Annibale — Dell'Oro ing. Luigi
Corbetta Aquilino — Manzoni Luigi

Carnovali Antonio, *segretario e cassiere.*

Camera di Commercio del Circondario di Como

Via Vittorio Eman., Palazzo Municipale.

Nobili cav. uff. Luigi, *presidente*, via Milano, 44.
De-Rossi cav. Luigi, *vice-presidente*, via Alessandro Volta, 38.

Membri

Bertolotti Francesco, deputato al Parlamento, via Unione, 29
Carcano Giuseppe, via Raimondi, 1
Ferrario Francesco, Maslianico
Huth Adolfo, piazza Castello
Brambilla Enea, Cantù
Marchetti Carlo, Cremia
Ronzoni Antonio, Cantù
Rubini ing. Giulio, deputato al Parlam., Dongo
Stucchi Edoardo, via Giovio, 8

Casartelli avv. Guido, *segretario-reggente*, via Carlo Cattaneo, 4
Tagliabue rag. Massimo, *vice-segretario contabile*, via Rezzonico, 6
Galli Natale, *inserviente-scrivano*, via Vittorio Emanuele.

Stagionatura ed Assaggio delle Sete

diretta ed amministrata dalla Camera di commercio ed arti
Via Alessandro Volta, 15

Perlasca Luigi, *operatore principale*, via Giuseppe Brambilla, 19
Noseda Carlo, *collaboratore*, via Lecco, 47
Santi Agostino, *inserviente*, via Milano, 210

Camera di Commercio del Circondario di Varese

Mazzola-Conelli Cesare, *presidente*
Hussy Teofilo, *vice-presidente.*

Membri

Adreani cav. Vittore — Molina cav. Luigi
Fraschini Augusto — Monti Antonio
Lucchini Angelo — Tinelli nob. Filippo
Verga Giovanni

Zanzi cav. dott. Luigi, *segretario*
Gentili Carlo, *applicato-contabile*
Bonazzola Gio. Battista, *cassiere*
Bizzozero Giovanni, *portiere.*

Camera di Commercio del Circondario di Lecco

Giussani Antonio, *presidente*
Corsi Felice, *vice-presidente*

Membri

Brusadelli Paolo — Erba Francesco
Baruffaldi Antonio fu S. — Lovati Luigi
Corti Antonio — Oggioni Angelo
Redaelli Ezechiele.

Giorgetti ing. Giuseppe, *segretario*
Nichelm Luigi, *commesso*
Banca Popolare, *cassiere.*

Stagionatura della Seta

Ditta Ronchi G. B. e C. successa alla Ditta Luigi Villa e C.
Gilardi-Ronchi G. B., *gerente.*

ISTITUTI DI CREDITO E SOCIETÀ COMMERCIALI

CIRCONDARIO DI COMO

Banca Nazionale succursale di Como

Via Alessandro Volta, 35.

Il Prefetto della Provincia, *regio commissario.*
Castagna cav. Cesare, *presidente*, via A. Volta, 38.
Piadeni Michele, *segretario*, piazza G. Grimoldi, 1.

Membri

Barberini Nemesio, via Alessandro Volta
Bertolotti Francesco, deputato al Parlamento, via Unione, 29.
Casartelli ing. Giuseppe, via A. Volta, 31.
Perlasca cav. Giovanni, piazza Guido Grimoldi.

Censori

Baragiola dott. Luigi, via Alessandro Volta, 48.
Pagani cav. avv. Lazzaro, via Indipendenza, 9.
Scalini sen. cav. avv. Gaetano, via Rezzonico, 6.
Scacchi cav. Carlo, *avvocato*, via Coloniola, 16
Nessi dott. Francesco, *notaio*, via A. Volta, 33.

Impiegati

Zoccoli cav. Carlo, *direttore*, nel locale.
Bertarelli rag. Ermenegildo, *cassiere*, nel locale.
Bonomi rag. Antonio, *capo-ufficio*, via Osped., 36.
Molino rag. Michele, *applicato di 4ª classe*, via Natta, 7.
Mascherpa rag. Giuseppe, *applicato di 4ª classe*, via Indipendenza, 22.

Personale di Servizio

Tagliabue Angelo, *fattorino*, via Giovio, 37.
Baldo Vittorio, *custode*, nel locale.

Banca Popolare di Como

Società Anonima Cooperativa

Capitale vers. L. 705,700; Riserva L. 399,828.43; Totale al 31 dic. 1890, L. 1,105,528.43

Via Vittorio Emanuele, 35.

Consiglio d' Amministrazione

Pagani cav. avv. Lazzaro, *presidente*, via Indipendenza, 9

Mondini cav. prof. rag. Ettore, *vice-presidente*, piazza Volta, 5

Amministratori

Aliverti Pietro, via Giuseppe Brambilla.
Baragiola dott. Luigi, via Alessandro Volta, 48.
Camporini rag. Giuseppe, via Seraf. Balestra, 2.
Casarico Achille, via Rusconi.
Imperatori rag. Carlo, via Maurizio Monti.
Piadeni Michele, piazza Guido Grimoldi, 1.
Pozzi Arturo, via Maestri Comacini.
Ruspini Carlo. Piazza Volta.
Scalini dott. Enrico, via Rovelli.
Somaini Pietro, Piazza Volta.

Probiviri

Andina avv. Filippo, via Porta, 3.
Gatti comm. avv. Giuseppe, piazza Cavour, 1.
Zerboni dott. Paolo, via Lambertenghi, 15.

Sindaci

Ballerini rag. Giuseppe, *effettivo*, via Francesco Muralto, 5.
Capitani rag. Giuseppe, *id.*, via A. Volta, 48.
Zanchi Carlo, *id.*, piazza Roma, 4.
Castelli Emilio, *supplente*, via Coloniola.
Cugnasca rag. Secondo, *id.*, via G. Albertolli, 3.

Impiegati

Ajani rag. Giuseppe, *direttore*, via Rovelli, 8.
Somaini Carlo, *cassiere*, via Pietro Boldoni.
Ortelli rag. Antonio, *capo-contabile*, via Alessandro Volta, 5.

Bellasi rag. Antonio, *contabile*, piazza Roma, 11.
Civati rag. Achille, *id.*, via Milano, 91.
Bellasi rag. Giulio, *id.*, via Giovio, 6.
De-Col rag. Giovanni, *id.*, via G. Brambilla.
Radice rag. Carlo, *id.*, via Tomaso Grossi.
Romano Carlo, *inserviente*, via Vitt. Eman., 17.
Ostinelli Antonio, *id.*, via Unione, 40.
Sassi Ariodante, *id.*, nel locale.

La Banca funziona da Cassa di risparmio e tiene la gestione della Ricevitoria e Cassa provinciale pel quinquennio 1888-92.

« Lariana » Società anonima in Como per la navigazione a vapore sul Lago di Como

Capitale sociale interamente versato L. 2,500,000.

Consiglio d' Amministrazione

Trotti Bentivoglio march. Lodovico, *presidente*, Milano.
Camozzi cav. dott. Felice, *vice-presidente*, via Vittorio Emanuele, 55.
Baragiola cav. dott. Pietro, *consigliere*, via Vittorio Emanuele, 57.
Besana cav. Eugenio, *id.*, Milano.
Brambilla comm. Pietro, *id.*, Milano.
Campiglio cav. ing. Ambrogio, *id.*, Milano.
De-Gonzenbach Erminio *id.*, Milano.
Perti ing. Luigi, *id.*, via Aless. Manzoni, 23.
Scalini senatore cav. avv. Gaetano, *id.*, via Rezzonico, 6.

Sindaci effettivi

Andina avv. Filippo, via Porta, 3.
Confalonieri cav. uff. avv. Giovanni, via Francesco Borromino, 1.
Carcano comm. avv. Paolo, deputato al Parlamento, via Carlo Cattaneo, 4.

Sindaci supplenti

Silvestri cav. Giovanni, Milano.
Zanchi Carlo, piazza Roma, 4.

Direttore

Querini cav. Nuzio, piazza Guido Grimoldi, 1.

Banca Giorgetti Faverio e C., *cassiere*, via Alessandro Volta, 2.

Agenzie con servizio cumulativo
colle Strade ferrate e l'Amministrazione delle Poste Svizzere

Como, Sacchi Rodolfo, *agente principale*
Argegno, Peroni Achille, *agente*
Tremezzo, Magatti Benvenuto, *id.*
Cadenabbia, Mella Giovanni, *id.*
Bellagio, Greppi Filippo, *id.*
Menaggio, Fratelli Erba, *id.*
Bellano, Castelli Giosuè, *id.*
Dongo, Parolo Luigi, *id.*
Gravedona, Necchi Giovanni, *id.*
Domaso, Lampugnani Carlo, *id.*
Colico, Ghisla Michele, *id.*
Lecco, Carabelli Paolo, *id.*

Tintoria ed Apparecchiatura Comense

Società Anonima — Capitale sociale versato L. 900,000.

Consiglio d' Amministrazione

Castiglioni cav. dott. Ernesto, *presidente,* via Garibaldi.
Borlini Andrea, piazza Roma.
Coduri De-Cartosio Giuseppe, via S. Abbondio, 7.
Nobili cav. uff. Luigi, via Milano, 44.
Scalini dott. Enrico, via Rovelli.
Turri Felice, via Milano.

Sindaci effettivi

Antonelli Pietro, via Giovio, 1.
Taiana Luigi, piazza Guido Grimoldi, 1.
Veronelli Luigi, via Unione.

Sindaci supplenti

Camuzzi nob. Andrea, via Maurizio Monti.
Magni Paolo, via Valduce.
Clerici Emilio, *ingegnere industriale*, S. Abbondio.
Consonni rag. Achille, *segretario-amministrativo*, piazza Volta.
Migliavada Primo, *contabile*, via A. Volta, 46.

Società Anonima Comense di Panificio

Via S. Abbondio

Consiglio d' Amministrazione

Ballerini rag. Giuseppe, *presidente*, via Francesco Muralto, 5.
Franchi Carlo, via Cinque Giornate, 11.
Riva nob. Claudio, via Rusconi.
Rossi ing. Eligio, via Maurizio Monti.
Tassani cav. avv. Alfredo, via A. Volta, 52.

Consiglio dei Sindaci

Casartelli ing. Giuseppe, via Alessandro Volta, 31.
Somigliana nob. dott. Carlo, via Giovio, 1.
Toletti rag. Giov. Batt., via Rezzonico, 12.
Gattoni rag. Carlo, *segretario - contabile*, via Ospedale, 5.
Grisoni Luigi, *direttore*, via S. Abbondio, 10.
Banca Taiana Perti Castiglioni e C., *cassiere*, piazza Guido Grimoldi.

Tipografia Cooperativa Comense

Piazza Mazzini, 6

Consiglio d'Amministrazione

Ruggeri Tommaso, *presidente*, via B. Luini, 7.
Ferloni rag. prof. Angelo, *vice-presidente*, via Vittorio Emanuele, 32.
Beretta Enrico, via Rezzonico, 5.

Ostinelli Eugenio, via Unione, 15.
Torrani Giuseppe, via Odescalchi, 6.
Trombetta Filiberto, viale Lecco, 31.
Vido Alessandro, *segretario*, via Cinque Giornate, 4.
Bari Aristide, *direttore tecnico*, via Unione, 9-11.

Sindaci effettivi

Biotti dott. Luigi, via Giovio, 29.
Galimberti Giuseppe, via Plinio, 10.
Pasetti rag. Ettore, viale Varese.

Sindaci supplenti

Reina avv. Alessandro, via A. Volta, 4.
Carughi Antonio, via Milano, 125.

Cooperativa Operaia di Consumo

Via Unione, 12 e Via Milano, 123.

Migliavada Felice, *presidente*, via Mazzini, 2.
Pagani Luigi, *segretario*, via Pietro Boldoni.

Società Anonima Cooperativa per lo spurgo inodoro dei pozzi neri in Como

Consiglio d' Amministrazione

Comolli dott. Giovanni, *presidente*, via Rezzonico. 5.
Coduri ing. Bonfiglio, via Ospedale, 5.
Linati ing. Eugenio, via Alessandro Volta, 52.
Salterio comm. Cesare, Lora.
Rosales-Cigalini marchese Luigi, *segretario*, via Alessandro Volta, 13.

Sindaci effettivi

Camozzi dott. Emilio, via Vittorio Emanuele, 55.
Casartelli ing. Giuseppe, via Alessandro Volta, 31.
Molteni cav. dott. Emilio, via Odescalchi, 9.

Sindaci supplenti

Antonelli Pietro, via Giovio, 1.
Peregrini nob. dott. Giuseppe, via Arena, 10.

Società Italiana dell'industria del Gaz

Sede in Milano, via Manzoni, 43.

Officina in Como

Gattinoni ing. Giovanni, *direttore-rappresentante,* nel locale dell'officina.

Impresa per l'acqua potabile

via Alessandro Volta.

Garrè Giovanni, *concessionario-direttore.*

Banca Popolare Cooperativa di Cantù

Giussani rag. Pietro, *direttore*
Bernasconi Cesare, *contabile*
Citterio Vincenzo, *cassiere.*

CIRCONDARIO DI VARESE

Banca Popolare Varesina

Consiglio d'Amministrazione

Carcano nob. comm. ing. Carlo, *presidente*

Borri prof. Luigi	Garoni rag. Pasquale
Castelletti rag. Massimo	Macchi avv. Giuseppe
Colombo Pietro	Speroni ing. Luigi

Croci rag. Francesco, *segretario-contabile*
Bonazzola Gio. Battista, *cassiere.*

Banca di Varese di Depositi e Conti Correnti

Società Anonima — Capitale nominale L. 1,000,000; versato L. 420,875

Consiglio d'Amministrazione

Molina cav. Luigi, *presidente*
Carcano nob. comm. ing. Carlo, *vice-presidente*
Bonazzola Giov. Battista, *consigliere*
De-Vincenti avv. Vito, *id.*
Riva ing. Luigi, *id.*
Croci rag. Francesco, *id.*

Sindaci

Macchi rag. prof. Silvio – Piccinelli rag. prof. D.
Zanzi rag. Cesare.

Impiegati

Garoni rag. Antonio, *direttore*
Carnelutti Vincenzo, *contabile-capo*
Bernasconi rag. Battista, *cassiere*
Fontana Giuseppe, *contabile*
Rastelli Filippo, *id.*
Frattini rag. Carlo, *id.*
Bianchi rag. Luigi, *id.*
Broggini Paolo, *id.*
Bossi Aquilino, *id.*
Ambrosetti Giovanni, *custode.*

Società del Gaz in Varese

Vogel Erminio, *presidente*
Zuccoli ing. G. A., *consigliere*
Zolli rag. Pietro, *id.*
Giana rag. Guido, *id.*
Cardazzi Ettore, *direttore dell'officina*

Impresa d'illuminazione elettrica in Varese

Gorla e Comp., *impresari.*

Società Anonima Cooperativa di Consumo in Varese

Consiglio d'Amministrazione

Podestà cav. ing. Ferdinando, *presidente*
Bregonzio Alfonso, *vice-presidente*
De-Maria agr. Giovanni, *consigliere*
Mentasti Martino, *id.*
Molina cav. Luigi, *id.*
Zavattoni Giuseppe. *id.*
Ambrosini Luigi, *id.*
Garoni rag. Antonio, *segretario*

Revisori

Trolli Pietro — Ganna Giuseppe
Tagliaferri Giuseppe.

Consiglio di Vigilanza

Broggi Cirillo — Calimeri Giuseppe
Castiglioni nob. Giuseppe — Fidanza Francesco
Pianezzi Ambrogio

Giudici Antonio, *commesso-magazziniere.*

CIRCONDARIO DI LECCO

Banca Popolare della Città e Circondario di Lecco

Società Anonima — Capitale nominale L. 500,000; versato L. 305,550.

Consiglio d'Amministrazione

Huber Giovanni, *presidente*
Torri-Tarelli avv. Gio. Battista, *vice-presidente*

Balicco Lorenzo
Gilardi Antonio
Gilardi Giuseppe fu G.
Morlini Antonio
Ronchi G. B.
Rusconi Costante

Sindaci effettivi

Rey Telesforo – Vicini Antonio – Lavelli rag. G. B.

Sindaci supplenti

Cornelio cav. dott. Francesco – Cornelio Carlo
Bigatti Pietro, *direttore*
Aldè Giuseppe, *cassiere* – Del Cò Cesare, *contab.*
Felolo Marco, *apprendista*

Banca di Lecco

Consiglio d'Amministrazione

Sala Domenico, *pres.* – Giussani Antonio, *vice-pres.*

Butti Angelo	Redaelli Oscarre
Cima Giuseppe	Scatti Pio
Ongania Edoardo	Stoppani Luigi
Orio Bernardino	Signorelli Giovanni

Sindaci

Brini cav. ing. Giuseppe – Gattinoni Angelo
Torri avv. Cesare – Baggioli Romeo – Mauri Carlo

Impiegati

Bolla Rin., *segretario*	Manzoni Gius., *contab.*
Conti rag. Pietro, *cass.*	Resinelli Paolo, *id.*
Castelli Carlo, *capo contabile*	Bartesaghi Bartol., *id.*

Spreafico Agostino, *fattorino.*

Società del Gaz in Lecco

Sala Domenico, *presidente*
Badoni ing. Ant. – Milani Luca – Cima Battista
Olivieri Luigi, *segretario-contabile.*

Banca Popolare Briantea — Sede in Merate

Società anonima cooperativa a capitale illimitato

Consiglio Direttivo

Viganò Angelo, *presidente*
Pessina F., *vice-presidente*

Airoldi Luigi
Avignone Francesco
Bonfanti dott. Oreste
De-Capitani Luigi
Maggioni Francesco
Muggio ing. Giulio
Perego Battista
Pozzi dott Giuseppe
Ravasi Pietro
Usuelli agr. Paolo
Viganò Giacomo

Sefusati rag. Ferd., *dir.* — Colombo B., *cassiere*
Strazza Vittorio, *contabile*

Banca Popolare del Mandamento di Asso

Consiglio Direttivo

Romagnoli Arturo, *presidente*
Oltolina Augusto, *vice-presidente*

CASSE FILIALI DI RISPARMI

amministrate dalla Commissione

Sede della Cassa	Anno della istituzione	Personale	
		Agente	Cassiere
Angera	1864	Romanoni Carlo . .	Masperi Achille . .
Appiano	1876	Tenconi Paolo . .	Cetti Gaetano. . .
Arcisate	1873	Tarella Francesco .	Comolli Antonio . .
Asso	1867	Longhi Alessandro .	Roncareggi Carlo .
Bellano	1872	Conca Lorenzo . .	Nogara Gio Battista
Brivio	1873	Viganò Alfonso . .	Gilardi Valentino .
Cantù	1869	Sironi ing. Tiberio .	Mazzucchelli Emilio
Castigl. I.	1876	Peduzzi Pietro . .	Fontana Bartolomeo
Cermenat.	1879	Rampoldi Giuseppe.	Monti Carlo . . .
Como	1823	Somaini rag. Giov.	Molteni ing. Carlo .
Domaso	1869	Gibezzi Francesco .	Miglio Giacomo . .
Gavirate	1871	Carcano Marcello .	Orlandi Gio. Antonio
Incino	1873	Parravicini Gaetano	Meroni Nicomede .
Lecco	1857	Stoppani Ferdinando	Pecoroni Pietro . .
Luino	1869	N. N.	Paronzini Ambrogio
Mariano	1876	Brenna dott. Franc.	Cuzzi Ulisse . . .
Menaggio	1871	Stoppani Antonio .	Messa Luigi . . .
Merate	1867	Moroni Giuseppe .	Bonfanti Giuseppe .
Missaglia	1875	Frigerio Aurelio . .	Consonni Celestino .
Oggiono	1872	Villa Ambrogio . .	Viganò Giuseppe .
Porlezza	1877	N. N.	Conforti Vittore . .
Tradate	1875	Arzonico dott. Cost.	Dapino Enrico . .
Varese	1845	Pasetti dott. Giuseppe	Zanzi rag. Cesare .

ELLA PROVINCIA DI COMO

entrale di beneficenza in Milano

Ragioniere	Giorni degli esercizi
Greppi Luigi . . .	Martedì — Venerdì
Gini Giuseppe . .	Martedì — Giovedì
Cattaneo Pasquale .	Lunedì — Giovedì
Sottocasa Giuseppe .	Mercoledì — Sabato
Castelnovo Carlo .	Domenica — Giovedì
Sedini Pietro . . .	Domenica — Giovedì
Beretta Mosè . . .	Lunedì — Venerdì
Aglio Paolo . . .	Martedì — Venerdì
Garbagnati Antonio	Giovedì
Zenoni Carlo . . .	Tutti i giorni non festivi
Lampugnani Franc.	Martedì — Venerdì
Selvini Pio	Martedì — Venerdì
Malinverno Abbondio	Domenica — Giovedì
Conca Alfonso . .	Lunedì — Mercoledì — Giovedì — Sabato
Brovelli Giuseppe .	Domenica —Mercoledì
Berva Pietro . . .	Martedì — Venerdì
Chiappa Giuseppe .	Lunedì — Mercoledì
Bellini Bernardo .	Domenica — Martedì
Galetti Enrico . .	Domenica — Sabato
Picen Gio. Maria. .	Domenica — Venerdì
Frigerio Giuseppe .	Lunedì — Sabato
Croce Giuseppe . .	Martedì — Giovedì
Origoni rag. Carlo .	Tutti i giorni non festivi

ASSOCIAZIONI DIVERSE IN COMO

Società del Casino, piazza del Teatro.

De-Orchi nob. cav. dott. Alessandro, *presidente*, via Alessandro Volta, 8.
Bellasi nob. Riccardo, *consigliere*, via Plinio.
Molteni Odoardo, *id.*, via Odescalchi, 9.
Puecher-Passavalli Giulio, *id.*, via Lambertenghi, 15.
Rossi ing. Giuseppe, via Alessandro Volta, 38.
Caccia Achille, *economo*, via Alessandro Volta, 46.
Regazzoni rag. Giuseppe, *ragioniere*, via Indipendenza, 9.
Rebuschini avv. Pietro, *segretario*, via Aless. Volta, 52.
Beltramini Felice, *scrittore contabile*, via Arena.

Società Storica per la Provincia e antica Diocesi di Como, via Vittoria, palazzo del R. Liceo Volta.

Ambrosoli dott. Solone, Conservatore del R. Gabinetto numismatico di Brera in Milano, *presidente*.
Monti don Santo, *vice-presidente*, via Giovio.
Baragiola prof. Emilio, Direttore dell' Istituto internazionale di Riva S. Vitale, *conservatore*.
Daelli don Luigi, *id*, via Garibaldi.
Rienti cav. ing. Filippo, *id.*, via Vittoria, 16.
Fossati dott. Francesco, *segretario*, via A. Volta, 28.
Banca Popolare, *cassiere*.

Società Dante Alighieri, via Alessandro Volta, 4.

Scalabrini prof. Angelo, Direttore centrale delle scuole italiane a Tunisi, *presidente*.
Cetti cav. uff. avv. Giuseppe, *consigliere*, piazza del Duomo, 10.
Reina nob. avv. Luigi, *cons.-segretario*, via A. Volta, 4.

Comitato provinciale Comense per l'istruzione nella campagna, piazza del Duomo, 8.

Gorio cav. prof. dott. Giuseppe, *presidente*, Perledo.
Franchi cav. prof. Francesco, *vice-presidente*, piazza Cavour, 17.
Mazzoletti cav. dirett. Luigi, *consigliere*, via Giovio.
Figini Giuseppe, *id.*, via Unione.
Cattaneo rag. dirett. Ant., *segretario*, via Milano, 193.
Bertolini Antonio, *contabile-cassiere*, via Indipendenza, 30.
Triulzi Carlo, *bibliotecario*, Campo Garibaldi.

Croce Rossa Italiana - Sotto-Comitato di Sezione in Como.

Carcano dott. Antonio, *presidente,* via Carlo Cattaneo, 4.
Cetti cav. uff. avv. Giuseppe, *vice-presidente,* piazza del Duomo, 10.
Cazzaniga dott. Lorenzo, *vice-presidente,* via Borgo Vico.
Brambilla Vincenzo, *delegato alla contabilità,* p Vittoria, 5.
Beltramini dott. Antonio, *economo,* via Milano.
Provasi nob. cav. Francesco, maggiore, *delegato al magazzino,* viale Lecco.
De-Orchi nob. dott. cav. Alessandro, *id.,* via A. Volta, 8.
Ferloni prof. rag. Angelo *id.,* via Vitt. Emanuele, 32.
Ferrari dott. Ettore, *id.,* via Indipendenza, 22.
Boglione dott. Michelangelo, *segretario,* via Giovio, 31.
Tassani cav. avv. Alfredo, *delegato presso il Sotto-Comitato regionale di Milano,* via Alessandro Volta, 52.

Società « Paolo Gorini » per la cremazione dei cadaveri.

Tassani cav. avv. Alfredo, *presidente,* via A. Volta, 52.
Cadenazzi cav. ing. Gio. Batt., *consigliere,* via Vittoria, 13.
Ferrari dott. Ettore, *id.,* via Indipendenza, 22.
Piadeni dott. Federico, *id.,* Fino Mornasco
Regazzoni rag. Giuseppe, *cassiere,* via Indipendenza, 9.

Club Alpino Italiano - Sezione di Como, via Arena, 1.

Molteni Odoardo, *presidente,* via Odescalchi. 9.
Bernasconi cav. dott. Baldassare, *vice-presidente,* Torno.
Frontini Carlo, *direttore,* via Cinque Giornate.
Rubini Camillo, *id.,* piazza Volta.
Silo dott. Bernardo, *id.,* via Carlo Cattaneo, 2.
Coduri De-Cartosio Giuseppe, *cassiere,* viale Lecco, 19.
Nessi Piero, *segretario,* via Alessandro Volta, 5.

Società Comense di Ginnastica, Scherma e Tiro a segno, via Collegio dei Dottori.

Strazza Osvaldo, *presidente,* via Alessandro Volta, 13.
Ferrario ing. Costantino, *vice-presidente,* piazza Cacciatori delle Alpi, 1.
Biotti dott. Luigi, *segretario,* via Giovio, 29
Fossati Gerolamo, *maestro,* via Rezzonico, 6.

Società Canottieri del Lario, via Giovio, 21.

Castagna cav. Cesare, *presidente*, via Aless. Volta, 38.
Baragiola cav. dott. Pietro, *vice-presidente*, via Vittorio Emanuele, 57.
Boglione dott. Michelangelo, *consigliere*, via Giovio, 31.
Luzzani dott. Alcibiade, *id.*, via Vitt. Emanuele, 39.
Poggi avv. Cencio, *id.*, via Ventisette Maggio, 31.
Sacchi Augusto, *id.*, via Briantea, 1.
Scalini Agostino, *id.*, via Alessandro Manzoni, 22.
Boschetti cap. Giuseppe, *direttore di canottaggio*.
Bellasi rag. Giulio, *cassiere*, via Giovio, 6.
De Col rag. Giovanni, *segretario*, via Gius Brambilla.
Bertani rag. Alberto, *revisore dei conti*, via Rodari, 1.
Nani rag. Cesare, *id.*, via Alessandro Volta, 4.

—

Collegio dei Ragionieri della Provincia di Como, via Lambertenghi, 15.

Mondini cav. prof. rag. Ettore, *presidente*, piazza Volta, 5.
Ajani rag. Giuseppe, *vice-presidente*, via G. Rovelli.
Cugnasca rag. Secondo, *consigliere*, via G. Albertolli, 3.
Carughi rag. Giovanni, *id.*, via Milano.
Zenoni rag. Carlo, *id.*, viale Varese.
Catelli rag. Angelo, *cassiere*, via Unione, 34.
Nani rag. Cesare, *segretario*, via Alessandro Volta, 4.
Redaelli Giulio, *revisore dei conti*, via Natta.

—

Circolo Monarchico « Ordine e Libertà », via Rodari.

Brambilla nob. cav. Francesco, *presidente*, Milano.
Bianchi Arsazio, *consigliere*, piazza Volta, 22.
Carughi Antonio, *id.*, via Milano, 125.
Ferrari rag. Giuseppe, *id.*, via Aless. Manzoni, 18.
Mazzucchelli Basilio, *id.*, via Cinque Giornate.

—

Circolo dei Commercianti, via Cinque Giornate.

Severini Napoleone, *presidente*, piazza G. Grimoldi, 6.
Verga Domenico, *vice-presidente*, via Maurizio Monti.
Bertolini Antonio, *segretario*, via Indipendenza, 30.

—

Società fra gli Impiegati civili, piazza Volta, 6.

Castellani cav. rag. Eugenio, *presidente,* piazza Roma.
Cipolla cav. prof. Antonio, *vice-presidente,* piazza Mazzini.
Biotti avv. Luigi, *segretario,* via Giovio, 29.
Ajani rag. Giuseppe, *consigliere,* via Giuseppe Rovelli.
Gemelli nob. dott. Giovanni, *id.,* via Tomaso Grossi, 4.
Chiera cav. Lorenzo, *id.,* via Giovio, 31.
Gorgni Cesare, *id.,* via Borgo Vico, 2.
Oldrado nob. avv. Vitaliano, *id.,* via Mugiasca, 3.
Romana Giov. Battista, *id.,* via Alessandro Volta, 15.
Sacchi Rodolfo, *id.,* via Giovio.

Società fra proprietari di Alberghi, Trattorie, Caffè ed affini, con Ufficio di collocamento, via Primo Tatti, 8.

Spaini Pietro, *consigliere,* piazza Coloniola, 3.
Colombo Anselmo, *id.,* via Rusconi, 9.
Greco Aristide, *id.,* via Primo Tatti, 3.
Longoni Achille, *id.,* piazza Cavour, 1.
Bazzi Gaetano, *cassiere,* piazza Cavour, 3.
Cattaneo Enrico, *segretario,* via Milano, 69.
Zenoni Pietro, *dirigente l'Ufficio di collocamento,* via Primo Tatti, 8.

Circolo Agricolo di Como, via Alessandro Volta, 13.

Comolli dott. Giovanni, *presidente,* via Rezzonico, 5.
Bulgheroni Vittore, *vice-presidente,* Gaggino.
Sala Ferdinando, *consigliere,* Olgiate Comasco.
Scalini sen. cav. avv Gaetano, *id.,* via Rezzonico, 6.
Molteni Odoardo, *id.,* via Odescalchi, 9.
Rosales-Cigalini march. Luigi, *segretario,* via A. Volta, 13.
Molteni cav. dott. Emilio, *cassiere,* via Odescalchi, 9.

Associazione Nazionale dei Medici Comunali - Comitato circondariale Comense.

Beltramini dott. Antonio, *presidente,* via Milano.
Cazzaniga dott. Lorenzo, *vice-presidente,* via Borgo Vico.
Luzzani dott. Alcibiade, *segretario,* via Vitt. Eman., 39.
Cariboni dott. Augusto, *consigliere,* Loveno.
Grilloni dott. Giuseppe, *id.,* Appiano.
Spinelli dott. Giacomo, *id.,* Argegno.
Croci dott. Nicola, *id.,* Alzate.

Tassani cav. avv. Alfredo, *consulente legale,* via Alessandro Volta, 52.
Carcano comm. avv. Paolo, *id.,* via Carlo Cattaneo, 4.
Civati farm. Paolo, *cassiere,* piazza Guido Grimoldi, 6.

—

Circolo Istruttivo Popolare, via Giovio, 31.

Crotta Antonio, *direttore,* via Rezzonico, 5.
Ajani Pietro, *segretario,* via Milano, 25.
Bari Scipione, *esattore,* via Boldoni, 5.

—

Circolo Filodrammatico, piazza Roma.

Parona Arturo, *presidente,* via Indipendenza, 11.
Soffientini Ermanno, *vice-presidente,* via Indipendenza, 11.
Veronesi Manfredo, *segretario.*
Franchini Luigi, *cassiere,* via Pretorio, 4.

—

Circolo «Buon Umore», piazza Roma, 12.

Tettamanti Giuseppe, *presidente,* via F. Borromino.
Bianchi Giuseppe, *segretario,* via Lambertenghi.

—

Corpo musicale Alessandro Volta.

Porro conte Livio, *direttore,* via Alessandro Volta, 40.
Pozzi Carlo, *vice-direttore,* via Giovio.
Baracchi Giuseppe, *id.,* piazza S. Fedele.
Albanesi Luigi, *segretario,* via Unione, 34.
Pedraglio Teodoro, *cassiere,* via Pietro Boldoni.

—

Consolato Operaio delle Associazioni di Mutuo Soccorso, di Cooperazione e di Resistenza della Città e Provincia di Como, via Cinque Giornate, 25.

Comitato per gli Operai disoccupati, con Azienda tessile, presso il Consolato Operaio.

Società Generale di Mutuo Soccorso ed Istruzione fra gli Operai, via Unione, 10.

Associazione fra gli Operai Tipografi Italiani - Sede di Como, via Unione, 11.

Circolo « La Fratellanza » fra Cucchi, Camerieri ed affini, con Ufficio di collocamento, piazza Roma.

Società di Mutuo Soccorso fra i Falegnami ed altri artisti, via Cinque Giornate.

Id. id. fra i Lavoranti Panattieri della Città e Provincia di Como, via Francesco Borromino, 3.

Id. id. dei Veterani, via Unione, 8.

Id. id. dei Reduci delle patrie battaglie, via Unione, 10.

Id. id. dei Militari in congedo, via Lambertenghi.

Id. id. fra i Calzolai ed affini, via Cinque Giornate, 25.

Id. id. fra i Sarti ed affini, via Natta, 11.

Id. id. fra i Tintori, via Cinque Giornate,

Id. id. dei Sessanta Operai, via Unione, 12.

Id. id. dei Cento Operai, via Unione, 10.

Id. id. « La Concordia » del Borgo di S. Bartolomeo, via Milano, 24.

Id. id. « L'Unione » fra gli Operai d'ogni arte, via Natta, 12.

Id. id. « S. Giorgio », via Borgo Vico.

Id. id. del Borgo s. Margherita, viale Varese.

Id. id. » s. Giuliano, via Giuseppe Brambilla.

Id. id. » s. Agostino, via Coloniola.

Id. id. » s. Vitale, viale Lecco.

Id. id. » s. Rocco, via Milano.

Id. id. » s. Martino, via Zezio.

Id. id. » Vico, via Borgo Vico.

Società Fratellanza dei Facchini, ecc., piazza Volta, 14.

Teatro Cressoni, via Unione. — Coniugi Catenazzi-Cressoni, *proprietari.*

Teatro Sociale, piazza del Teatro.

Clerici Alberto, *presidente,* via Cinque Giornate.
Perti dott. Gaetano, *condirettore,* via Carlo Cattaneo, 8.
Porro conte Livio, *id.,* via Alessandro Volta, 40.
Binda dott. Evangelista, *segretario,* via C. Cattaneo.
Mariani rag. Giovanni, *cassiere,* via Vittoria, 20.
Beltramini Felice, *contabile,* via Arena.
Pontiggia Gaetano, *custode,* nel locale.

	Fila	Proprietari-Palchettisti	Numero del Palco
Destra entrando	I	Natta nob. Antonio	1
		De-Orchi cav dott. nob. Aless. fu L	2
		Olginati nob. Luigi	3
		Olginati nob. Ippolita v. Rovelli, eredi	4
		Franchi Giuseppe, eredi	5
		Bonanomi Anna Maria Maderni	6
		Dell'Orto avv. rag. Egidio, eredi	7
		Colombara Sofia ved Faverio	8
		Scotti cav. dott fis. Gilberto, eredi	9
		De-Rossi fratelli di Gaetano	10
		Teatro, Direzione	11
		Beltramini Calisto e Soci	12
	II	Riva cav. nob. Claudio	1
		Raimondi marchese Giorgio	2
		Clerici Luigi, eredi	3
		Perti Francesco, eredi	4
		Municipio	5
		Bianchi-Bonomi Maria	6
		Truffini Ercole	7
		Perlasca Linati	8
		Camozzi cav. Luigi, eredi	9
		Magnaghi Giuseppe, eredi	10
		Garrè Giovanni	11
		Castellini cav. Gabriele, eredi	12
	III	Coduri rag. Davide	1
		Scalini fratelli fu Filippo	2
		Boglione dott Michelangelo	3
		Colombo Adelaide Mondelli	4
		Nessi Carlo	5
		Mariani rag. Giovanni	6
		Bianchi Agostino	7
		Perti dott. Gaetano	8
		Bianchi Giuseppe fu Felice	9
		Turri Felice	10
		Savonelli-Franco Pierina	11
		Binda dott. Carlo, eredi	12
	IV	Teatro	A, 1
		Torriani Diego	2
		Caccini rag. Antonio	3
		Franchi Achille, eredi	4
		Molteni Francesco	5
		Picconi Alcide	6
		Rossi Giovanni	7
		Ballerini Emilio, Giuseppe e Luigia	8
		Teatro	9
		Coduri ing. Bonfiglio	10
		Gabaglio avv. A., Porta dott. A. e Soci	11, 12

Fila	Proprietari-Palchettisti	Numero del Palco
Sinistra entrando I	Giovio contessa Chiara ved. De-Szeth	1
	Cattaneo Felice	2
	Cattaneo avv. Cesare	3
	Negretti-Corti Carolina Cherubina	4
	Casartelli ing. Giuseppe	5
	Piadeni Michele	6, 7
	Bernasconi Caterina vedova Alfieri	8
	Brenni rag. Paolo e Caccia Achille	9
	Somigliana nob. dott. Cesare	10
	Porro contessa L., nata Cusani	11
	Porro conte Livio	12
II	Castellini cav. Gabriele, eredi	1
	Direzione della Società del Casino	2
	Perlasca Giovanni	3
	Corti rag. Giovanni	4
	Bianchi Agostino	5
	Tagliabue Giuseppe	6
	Casa di Ricovero	7
	Rosales-Cigalini marchese Luigi	8
	Rubini cav. Giuseppe, eredi	9
	Peregrini Pio	10
	Perego Angelo	11
	Baragiola fratelli fu Pietro	12
III	Bellasi nob. Pietro	1
	Braghenti Giulio	2
	Camuzzi nob. Andrea	3
	Nessi Giuseppe	4
	Zerboni Paolo	5
	Giulini Francesco, eredi	6
	Mondelli Giacomo	7
	Huth Pietro, eredi	8
	Passetti dott. fisico Giovanni, eredi	9
	Castiglioni Clelia Casnati	10
	Rusconi Carlo e Soci	11, 12
IV	Porlezza rag. Pietro	B
	Gattoni rag. Carlo e Soci	1, 2
	Caldara dott. Giuseppe e Soci	3
	Antonelli Maria Valli	4
	Ferrario Giuseppe	5
	Colombo-Artaria Carolina	6
	Venini avv. Guido	7
	Clerici Edoardo ed Alberto	8
	Teatro	9
	Magni Felice	10
	Camozzi dott. Felice	11, 12

ASSOCIAZIONI DIVERSE IN VARESE

Società Lombarda per le corse dei cavalli. — N. N., *presidente.* — Triulzio principe Gian Giacomo, *vice-presidente.* — Venino nob. Giulio, Esengrini cap. cav. Luigi, Ponti Amerigo, Sormani Andreani conte Pietro, Durini conte Antonio, *direttori.* — Ponti Emilio, *tesoriere.*

Soci per la riunione autunnale di Varese.

Adamoli comm. ing. Giulio, Annoni conte Aldo, Arcellazzi Ercole, Arnaboldi Giuseppe, Avogadro di Collobiano cav. Vittorio, Baumann G. B., Buzzi Gerolamo, Cagnola nob. cav. G. B., Callegari Giuseppe, Cambiasi comm. Pompeo, Carmine ing Pietro, Foscarini Benedetto, Limido cav. dott. Giacomo, Molina cav. Luigi, Parrocchetti nob. Antonio, Pirovano ing. Nicola, Poretti cav. Angelo, Speroni comm. ing. Giuseppe, Speroni ing. Luigi, Veratti cav. ing. Calisto, Veratti cav. Cesare. — Porro Rossi contessa Giuseppina, Veratti Mozzoni nob. Marianna, *patronesse.*

Società del Museo Patrio. — Borri prof. Luigi, *conservatore.*

Scuola di Floricoltura ed Agricoltura « Istituzione Agraria Ponti ». — Prinetti sen. Carlo, *presidente.* — Brioschi sen. comm. ing. Francesco, Bianchi nob. cav. Giulio deputato al Parlamento, Negri sen. comm. Gaetano. — Pion Pietro prof. di floricoltura, Marconi Pietro prof. di agricoltura, *insegnanti.*

Società del Tiro a Segno. — Scuri cav. avv. Ugo, *presidente.* — Sonzini Massimo, Lanfranconi Romeo, Tiraboschi Luigi, Ferraris Biagio, *consiglieri.* — Caprioli rag. Baldassare, *segretario.*

Società del Teatro. — Bellotti Cristoforo, Cambiasi comm. Pompeo, Carcano comm. ing. nob. Carlo, *delegati.* — Bonazzola Battista, *cassiere.* — Zanzi rag. Cesare, *cancelliere.*

Società del Casino. — Macchi rag. Silvio, Morandi Felice, Scuri cav. avv. Ugo, *direttori.* — Chiesa Edoardo, *segretario-economo.*

Croce Rossa Italiana - Sotto Comitato locale. — Scuri cav. avv. Ugo, *presidente*. — Besozzi-Rabaglioni Giuseppe, *segretario* — Deleglise tenente colonnello cav. Zopino, Comini dott. Enrico, Torelli ing. Enea, Tettamanti dott. Achille, *consiglieri*.

Società di Mutuo soccorso dei Reduci dalle patrie battaglie. Cortellezzi Luigi, *presidente*. — Montalbetti Carlo, *segret.*

Id. id. fra i Militari in congedo. — Remoliff cav. Giov. Battista, colonnello della milizia territoriale, *presidente*. — Bianchi Luigi, *segretario*.

Id. id. fra Operai ed Operaie. — Calimeri Giulio, *presidente*. — Magnoni Enrico, *segretario*.

ASSOCIAZIONI DIVERSE IN LECCO

Società mandamentale di Tiro a segno. — Ghislanzoni cav. rag. Guido, *presidente*. — Morino tenente Bartolomeo, *direttore del tiro*. — Zamperini rag. Francesco, *segretario*

Società del Teatro. — Ghislanzoni cav. rag. Guido, *presidente*. — Ronchi G. B., *vice-presidente*. — Giussani Antonio, Albertini Vittore, Tubi comm. Graziano. — Wilhelm Luigi, *segretario*.

Club Alpino Italiano. - Sezione di Lecco. — Cermenati prof. Mario, *presidente*. — Chiesa Marco, *segretario*.

Comitato esecutivo per l'erezione di un monumento ad Alessandro Manzoni in Lecco. — Chierici prof. Pier Francesco, *vice-presidente*. — Cornelio Angelo, Mattarelli Giacomo, Malugani Antonio, Mauri Carlo, Stoppani Luigi, Tornaghi dott. Ulderico, Rizzi Ercole, Valsecchi Giuseppe; Castelli Carlo, *cassiere;* Signorelli Alessandro, *segretario*.

Società di beneficenza « Antonio Muzzi » pel fondo del Ricovero pei vecchi poveri. — Ghislanzoni cav. rag. Guido, Sindaco di Lecco, *vice-presidente onorario*. — Ghislanzoni Giacinto di Alessandro, *direttore effettivo*. — Ceccaroni prof. Agostino, Vercelloni rag. Carlo, Airoldi Giuseppe, Cornelio Pier Francesco, *consiglieri*. — Zamperini rag. Francesco, *consigliere segretario*. — Del Cò Cesare, *cassiere*.

PERSONALE SANITARIO DELLA PROVINCIA

MEDICI-CHIRURGHI

COMO

Beltramini Antonio, via Milano, 91.
Brunati Agostino, presso il Manicomio provinciale.
Boglione dott. Michelangelo, via Giovio, 31.
Carcano Antonio, via Carlo Cattaneo, 4.
Cartosio Giuseppe, via Milano, 43.
Castiglioni dott. Ernesto, via Garibaldi, 19.
Cazzaniga Lorenzo, via Borgo Vico, 90.
Coduri Fermo, via Serafino Balestra.
Coduri Alessandro, piazza Castello
Comolli Giovanni, via Rezzonico, 5.
Costantini Luigi, via Borgo Vico, 28.
Della Rocca Angelo, via Vittorio Emanuele, 43.
De-Orchi nob. cav. Alessandro, membro della reale Società italiana d'igiene, membro corrispondente della Accedemia fisio-medico-statistica di Milano. — Via Alessandro Volta, 8.
De Gregori Siro, via Odescalchi, 14.
Ferrari Ettore, via Indipendenza, 22.
Fumagalli Achille, via Alessandro Volta, 22.
Luzzani Alcibiade, via Vittorio Emanuele, 39.
Minola Aristide, via Domenico Fontana, 2.
Pagani Pietro, via Bonanomi, 2.
Pessina Viriato, via Rezzonico, 8.
Pinchetti Cesare, via Alessandro Volta, 11.
Poggi Carlo, piazza Cacciatori delle Alpi, 1.
Porta Angelo, via Giuseppe Parini, 3
Regazzoni cav. prof. Innocenzo, membro della Società di scienze naturali e della Società storica lombarda in Milano, socio corrispondente delle Accademie di scienze, lettere ed arti di Acireale ed Arezzo, dell' Accademia fisio-medico-statistica di Milano e dell' Accademia Gioenia di scienze naturali di Catania, ecc. — Via Indipendenza, 9.
Sambuga Pietro, piazza Guido Grimoldi, 1.
Scalini Carlo, via Alessandro Volta, 24.
Somigliana Marco, via Giovio, 1.
Valli Costantino, via Milano, 52.
Zanchi Federico, piazza Cavour, 1.

Circondario

Albasini Giacomo, Mariano Comense.
Alippi Giovanni, Maccio
Amerio Giuseppe, Drano
Bagutti Andrea, Campione
Beretta Vinc.,Lurago d'Erba
Bertola Franc., Maslianico
Bonalini Innocente, Dervio
Bonfanti Giuseppe, Erba
Brambilla Annibale, Pellio
Bulgheroni F., Caversaccio
Buzzi Erasmo, Dervio
Cantù cav. Ant., Bellagio
Carcano nob. Gius., Rovello
Carli Guido, Laglio
Casanova Ang., Vendrogno
Cattaneo Franc., Varenna
Cicardi Temistocle, Olgiate Comasco
Clerici Luigi, Lomazzo
Corbellini Sante, Schignano
Croci Nicola, Alzate
De-Pari Franc., Porlezza
Fattorini Luigi, Trevano
Fojanini Aristeo, Cantù
Formaggini Demetrio, Lurate Abbate
Galanti Giuseppe, Lurago Marinone
Gandola Giosuè, Bellagio
Granata C., Costamasnaga
Granzella Felice, Argegno
Grilloni Giuseppe, Appiano
Innocenti P., Pianello Lario
Lanza Paolo, Pianello Lario
Loreti Lodovico, Bellano
Magenta Gio. Batt., Castiglione Intelvi
Manetti cav. Luigi, Claino
Mariani Giuseppe, Turate
Mariani Luigi, Mojana
Medici Gaetano, Gravedona
Medici Vittorio, Domaso
Panzerini Gio. Batt., Cantù
Pasetti Filippo, Cantù
Patrizi Ernesto, Sueglio
Peduzzi Gio. Batt., Scaria
Pedroni Alessandro, Perledo
Perini Giorgio, Carlazzo
Perlasca Ferrucc., Moltrasio
Piadeni Federico, Fino M.
Predario Giuseppe, Palanzo
Re Giacomo, S. Siro
Rezia Amanzio, Bellagio
Riva Luigi, Albate
Rompani Abbondio, Nesso
Saccarello Ang., Novedrate
Solimbergo Gius., Binago
Spinelli Giacomo, Dizzasco
Tagliaferri Giov., Stazzona
Tessera Federico, Blevio
Tiravanti Ambrogio, Dongo
Toller Giuseppe, Arosio
Torelli Umberto, Albese
Vanin Pietro, Cermenate
Venini Giuseppe, Colico
Venturi Pietro, Lezzeno
Viaroli nob. G., Arcellasco
Wedenisow Simeone, Gera

VARESE

Bonasavia Rocco
Bollardi Carlo
Bricchetti Luigi
Brivio Emanuele
Cesarani Alberto
Comini Enrico
Ferrario Enos
Lainati Antonio
Luraschi Giulio
Maffei nob. Luigi
Maroni Rodolfo
Petracchi Francesco
Sala Felice
Scolari Francesco
Tettamanti Achille

Circondario

Cantù Pio, Tradate
Casartelli Pietro, Tradate
Castiglioni Pietro, Azzate
Cavagnari Giac., Besozzo
Cicardi Gaetano, Cuvio
Ciocca Eugenio, Castiglione Olona
Crivelli Franc., Leggiuno
Crosti Giuseppe, Ispra
Crugnola Gaetano, Arcisate
De-Maldè Cesare, Gavirate
De-Vecchi Ercole, Cuvio
Ferrario Giov., Morazzone
Lardera Roberto, Ternate
Larghi Emilio, Cazzone
Mazzinghi Orazio, Carnago
Medoni Luigi, Laveno
Mendini Guido, Laveno
Migliavacca Angelo, Caronno Ghiringhello
Molo Giuseppe, Malnate
Parietti Ottavio, Viggiù
Pasetti Luigi, Induno Olona
Porlezza Pier Luigi, Luino
Piccinelli Anselmo, Velate
Pigorini Luigi, Angera
Premoli Carlo, Grantola
Rattaggi G., Mombello L. M.
Rossati Silvio, Musadino
Rossi Gius., Germignaga
Rossi Ottorino, Saltrio
Salvaneschi Silvio, Dumenza
Sciolli Augusto, Lavena
Varini Luigi, Cunardo
Vassalli Giovanni, Cuasso
Vivanti Italo, Gavirate

LECCO

Malvisi Adrasto
Polti Alessandro
Tornaghi Ulderico
Vittadini capitano Luigi
Bollettino Luigi

Circondario

Agliati Giovanni, S. Giovanni alla Castagna
Balsamo-Crivelli G., Brivio
Balugani Vittorio, Olginate
Bergnacchini F., Perego
Bianchi Cesare, Mandello
Bonfanti Ercole, Robbiate
Bonfanti Oreste, Merate
Cavalleri Dem., Caslino d'E.
Carugati Carlo, Cremeno
Colli Em., Valgreghentino
Cornalba Luigi, Cesana Br.
Crollalanza Corr., Castello sopra Lecco
Dajelli Giovanni, Mandello
Dell'Oro Benven., Valbrona
Fononi Achille, Civate
Frigerio Luigi, Lierna
Gazzaniga G., Valmadrera
Gilardi Domenico, Acquate
Ghiringhelli Gius., Introbio
Gnocchi Pietro, Asso
Lainati Antonio, Canzo
Marietti Telemaco, Nava
Moretti Angelo, Galbiate
Negri Luigi, Oggiono
Paladini Romeo, Missaglia
Passerini Angelo, Casate N.
Peduzzi Achille, Calco
Perico Costanzo, Sirone
Pizzagalli Magno A., Bosisio
Ravioli Giacomo, Cremella
Redaelli Carlo, Oggiono
Redaelli Spreafico C., Ello
Rompani Abbondio, Margno
Rota Cristoforo, Longone
Sale nob. Nicolò, Barzanò
Spano Gavino, Cortenova
Tommasi Fed., Maggianico
Tortina Francesco, Rancio
Viscardi Giovanni, Osnago

FARMACISTI

COMO

Accetti Giuseppe, via Vittorio Emanuele, 3.
Braghenti Giulio, via Domenico Fontana, 5.
Cantoni dott. Cornelio (farm. Guffanti), via G. Albertolli, 3.
Casnati Attilio, via Milano, 26.
Cattaneo Giov. Battista, Camerlata, 14.
Cicardi Luigi, via Giocondo Albertolli, 3.
Civati Paolo, piazza Guido Grimoldi, 6.
Croci prof. Angelo.
De-Vecchi Luigi, via Giovio, 14.
Loverini Francesco Bartolomeo, via Adamo del Pero, 5.
Orsenigo dott. Giuseppe, via Adamo del Pero, 5.
Orsenigo Pietro, id.
Redaelli Savino, presso l'Ospitale.
Rossi Giovanni, id.
Rossoni Albino, via Giovio, 14.
Salvioni Antonio, via Borgo Vico, 39.
Severini Napoleone, piazza Guido Grimoldi, 6.

Ferrario dott. Rodolfo, chimico industr., via F. Muralto, 1.

Circondario

Ambrosoli Cost., Argegno
Bonetta Angelo, Colico
Braglia Claudio, Cernobbio
Brescianini Eugenio, Mariano Comense
Butti Enrico, Bellano
Cariboni Giuseppe, Uggiate
Cavalleri Giovanni, Cantù
Cotta Achille, Varenna
De-Maffei Ferd., Maccio
Ferrari Antonio, Carlazzo
Gaddi Augusto, Alzate
Giussani Antonio, Cantù
Invernicci Enrico, Drano
Lavizzari Antonio, Bellagio
Loreti Francesco, Bellagio
Luraghi Emilio, Castigl. Int.
Magenta Ant., Carate Lario
Massa G. B., Porlezza
Meroni Felice, Vill'Albese
Moroni prof. Ercole, Lezza
Nava Antonio, Erba
Nervi Pietro, Incino
Olgiati Virginio, Pellio
Pavesi Dionigi, Mariano C.
Pizzi Teseo, Lomazzo
Rossoni Augusto, Dongo
Rossi Gius., Fino Mornasco
Rovida Michele, Lurago d'E.
Rumi Luigi, Domaso
Rusconi cav. Andrea, Binago
Sandretti Giov., Cermenate
Silva Angelo, Rovellasca
Tenconi Paolo, Appiano
Testoni Vittorio, Olgiate C.

VARESE

Bicetti De-Buttinoni nob. C.
Carli Davide
Curoni Cesare
Fantolini Giovanni
Magnoni Giovanni
Navarro Cesare
Ripamonti Pietro
Sironi Luigi

Circondario

Ambrosoli Gius., Travedona
Argentini Franc., Azzate
Arnoldi Achille, Gavirate
Bevilacqua Attilio, Besozzo
Borgomanero Achille, Maccagno Superiore
Borri Eugenio, Marchirolo
Bruni Annibale, Carnago
Chizzini Antonio, Cunardo
Colbertaldo Andrea, Malnate
Cittolini Augusto, Cittiglio
Croci Pestoni Altiero, Castiglione Olona
Dapino Enrico, Tradate
De Ambrosis Fel., Gavirate
Formaggia Cesare, Arcisate
Lanzavecchia Carlo, Varano
Locatelli Tomaso, Laveno
Martinoli Paolo, Viggiù
Masini Raffaele, Cuvio
Masperi Achille, Angera
Monti Franc., Porto Valtrav.
Moroni Paolo, Germignaga
Ponzoni Luigi, Luino
Pigorini Angelo, Malnate
Suini Giuseppe, Dumenza
Vandoni Mario, Luino

LECCO

Agnoletto Arcangelo
Silva Ottavio

Circondario

Arduini Agostino, Bosisio
Bianchi Luigi, Introbio
Bono Giulio, Rovagnate
Comelli Gaetano, Cassago
Corneo Abramo, Osnago
Croci Ang., Castello s. Lecco
De-Capitani Gius., Merate
Ferrario Giuseppe, Sirone
Fumagalli Leopoldo, Merate
Gazzinelli Leop., Valmadrera
Gerosa Lino, Oggiono
Gerosa Giosuè, Olginate
Magni Antonio, Brivio
Mariani Luigi, Asso
Mussita Giuseppe, Margno
Oggioni Emilio, Barzanò
Pini Galdino, Mandello Lario
Pini Giuseppe, id.
Provasi Antonio, Rongio
Regazzi Giovanni, Oggiono
Tacchini Amil., Casatenovo
Scannagatta Paolo, Canzo
Valcamonica Fr., Missaglia
Valcamonica P., Missaglia
Zane Faustino, S. Giovanni alla Castagna

VETERINARI

COMO

Cavallini Giacomo, via Vittorio Emanuele, 21.
De Leidi Giulio, via Venti Settembre, Maccello pubblico.
Reggiani Luigi, via Maccello, 22.

Circondario

Parravicini Tomaso, Incino
Valsecchi Francesco, Erba

VARESE

De Carli Lorenzo
Prevosti Carlo
Simonetti Edoardo
Gaddi Giuseppe, Luino
Mazzucchelli Severino, Morazzone
Kürlimann Augusto, Luino
Roselli Ugo, Lavena

Circondario

Comolli Luigi, Arcisate

LECCO

Erba Geremia

Circondario

Frigerio Aurelio, Missaglia
Frigerio Maced., Oggiono
Valsecchi Miro, Asso

LEVATRICI

COMO

Antonelli-Butti Luigia, Monte Olimpino.
Barazzoni-Spinelli Santina, via Pietro Boldoni, 2.
Bernasconi-Bianchi Maria, via Garibaldi, 21.
Bernasconi-Catelli Serafina, via Giuseppe Rovelli, 10.
Beretta-Castellini Teresa, via Carlo Cattaneo, 5.
Bianchi-Corti Giacomina, via Adamo del Pero, 4.
Casartelli-Prada Angela, via Milano, 20.
Cornacchia-Galbiati Maria, via Vitani, 51.
De-Capitani-Noseda Angela, piazza Coloniola, 11.
Drapelli-Caldera Domenica, via Collegio dei Dottori, 6.
Farini-Bregonzio Maria, via Cinque Giornate, 9.
Galletti-Sironi Chiara, via Alessandro Manzoni, 21.
Zanchi-Arcellaschi Marta, via Alessandro Volta, 40.
Zanchi-Ferrario Adele, via Plinio.

VARESE

Aletti Elisabetta
Aletti-Mazzoli Adelaide
Belli Amalia
Bianchi-Corti Gaetana
Donati Gaetana
Lonati Teodolinda
Mentasti Adele
Paltani Teresa
Polver Maria
Tenconi Isabella
Vedani Virginia

LECCO

Quinzani-Rizzi Monica
Vanoli-Valsecchi Caterina

DENTISTI

COMO

Clément prof. A., via Plinio, 12.
Lenta Clotilde, piazza Volta, 22.
Pucci cav. Francesco, via Giuseppe Rovelli, 5.
Profili cav. Emidio e figlio, via Francesco Borromino, 1.

ESERCENTI PROFESSIONI LIBERE

INGEGNERI

COMO

Bellini Carlo, via Giovio, 17.
Bellini Domenico, id.
Bernasconi Giambattista, via Odescalchi, 8.
Bianchi Ernesto, via Bernardino Luini, 19.
Bianchi Giuseppe, id.
Bianchi Luigi, via Bonanomi, 3.
Cadenazzi cav. prof. G. B., via Vittoria, 13.
Carcano Francesco, via S. Abbondio, 10.
Carloni Alessandro, via Alessandro Volta, 60.
Carughi Ettore, via Maurizio Monti, 30.
Casati Stefano, piazza Cavour, 1.
Casartelli Giuseppe, via Alessandro Volta, 31.
Cetti Gerolamo, via Carlo Cattaneo, 4.
Cetti Giovanni, via Alessandro Manzoni, 21.
Cicardi Gaetano, piazza Mazzini, 3.
Ciceri cav. Giovanni, via Unione, 12.
Coduri Bonfiglio, via Ospedale, 5.
Coduri De-Cartosio Carlo, via Tommaso Grossi, 26.
De-Rossi Achille, via Collegio dei Dottori, 2.
Ferrari Pietro, via Alessandro Manzoni, 18.
Ferrario Costantino, piazza Cacciatori delle Alpi, 1.
Franchi Giuseppe, via Cinque Giornate, 11.
Gattoni Tazio, via Cinque Giornate, 23.
Linati Eugenio, via Alessandro Volta, 52.
Longatti Achille, piazza Cavour, 5.
Luzzani Ambrogio, via Vittorio Emanuele, 29.
Luzzani cav. Pietro, via Prudenziana, 1.
Masciadri Miro, piazza Coloniola, 11.
Molteni Carlo, via Lambertenghi, 13.
Monti cav. Antonio, via Milano, 48.
Monzini Felice, via Vittorio Emanuele, 42.
Nessi Felice, via Alessandro Volta, 33.
Novi Cesare, piazza Cavour, 1.
Orsenigo Luigi, via Giuseppe Rovelli, 3.
Pagani Giuseppe, via Indipendenza 9.
Pedraglio Luigi, piazza Cavour, 4.
Perti Luigi, piazza Coloniola, 1.
Pessina cav. Enrico, via Rezzonico, 8.
Rienti cav. Filippo, via Vittoria, 16.

Riva Achille, via Giuseppe Parini, 3.
Rossetti Enrico, via Vittorio Emanuele, 42.
Rossi Eligio, via Maurizio Monti.
Rossi Giuseppe, via Giovio, 33.
Rubini Giulio, piazza Volta, 8.
Salvioni Giuseppe, via Giovio.
Truffini Santo, piazza Volta, 5.
Vismara Baldassare, via Venti Settembre, 14.
Zanini Antonio, via Vittorio Emanuele, 4.
Zanotti Antonio, via Indipendenza, 29.

Circondario

Adamoli Francesco, Bellano
Andreani Leon., Corenno Pl.
Barzaghi Bernardino, Erba
Brunati Pietro, Albese
Carmagnola Gio., Casasco I.
Caspani Carlo, Gera
Comitti Francesco, Brienno
Cigardi Antonio, Vill'Albese
Del Vecchio Angelo. Laglio
Dotti Luigi, Cernobbio
Ferrari Andrea, Vertemate
Frigerio Eug., Gravedona
Garbagnati Giovanni, Figino Serenza
Gentile Luigi, Dongo
Giobbi Franc., Schignano
Grasselli Ambr., Montano C.
Grasselli Carlo, Montano C.
Grassi Giulio, Rovellasca
Mariani Enrico, Cantù
Marmori Camillo, Ponna
Miglio Giulio, Domaso
Monti Luigi, Oltrona S. M.
Muttoni Domenico, Castello Valsolda
Nava Ildebrando, Bellagio
Peduzzi Domenico, Pigra
Peverelli Scip., Carate Lario
Predario Fabio, Palanzo
Rospini Enrico, Cermenate
Rubini Aristide, Dongo
Scotti Francesco, Domaso
Silo Pietro, Lemna
Sironi Tiberio, Cantù
Vitali Teodolindo, Bellano
Viganò Giovanni, Inverigo

VARESE

Antognazza Ferdinando
Arcellazzi Stefano
Batiti Giovanni
Bicetti De-Buttinoni c. G. B.
Castiglioni nob. Pietro
Cantù Paolo
Carcano comm. nob. Carlo
Cova Giacomo
Morandi Amabile
Podestà cav. Ferdinando
Quaglia cav. Giuseppe
Riva Luigi
Speroni comm. Giuseppe
Speroni Luigi
Zanetti Enrico
Zafferri Carlo

Circondario

Adamoli comm. G., Besozzo
Albinola Agostino, Viggiù
Berrini Carlo, Taino
Besozzi Luigi, Besozzo
Bianchi Giacinto, Induno O.

Bossi Emilio, Daverio
Burgi Tito, Varano
Cattaneo Giacomo, Arcisate
Cattaneo cav. G., Leggiuno
Cattaneo Ferd., Leggiuno
Campagnani Giuseppe, Germignaga
Comolli Antonio, Arcisate
Cotta Jemolo, Cavona
Crugnola cav. G., Induno O.
Danielli Giovanni, Cuveglio
De Pons Giorgio, Luino
Filippini Bernardo, Cugliate
Fiora Gius., Maccagno Inf.
Jardini Paolo, Valganna
Margaritella Gius., Luino
Messa Luigi, Tradate
Pedoja Gaud., Cuasso al M.
Pellegrini Giovanni, Luino
Pellini Felice, Viconago
Pianezza Carlo, Casalzuigno
Porta Marco, Laveno
Rebuschini Gerol., Besozzo
Rebuschini Giuseppe, id.
Reggiori Paolo, Mombello
Roncoroni Carlo, Gavirate
Tremontani Vitt., Veccana

LECCO

Bolla Attilio
Chierici prof. Pier Francesco
Gattinoni Enrico
Giorgetti Giuseppe
Scola Giuseppe
Stoppani G. M.

Circondario

Arcellazzi Lodovico, Canzo
Badoni R., Castello s. Lecco
Bonomi Carlo, Merate
Brini Giuseppe, Castello sopra Lecco.
Castelnuovo Natale, Cesana
Cervieri Antonio, Proserpio
Colombo Gaet., Monticello
Corti Giovanni, Galbiate
Dell'Oro Luigi, Cesana
Gattoni Francesco, Castello sopra Lecco
Gilardi Valentino, Brivio
Lavelli Gottifredo, Olginate
Manzoni Angelo, Barzio
Manzoni Paolo, id.
Martelli Camillo, Acquate
Morandi Alessandro, Cernusco Lombardone
Picciotti Pietro, Paderno d'Adda
Ponti Paolo, Canzo
Prina Antonio, Oggiono
Ronchetti Carlo, Galbiate
Rossi Agostino, Imberido
Rossi Agostino, id.
Stoppani Edoardo, Canzo
Stoppani Ernesto, id.
Tavecchia Giovanni, Asso
Torri Tarelli Tomaso, Mandello Lario
Vallino Giuseppe, Barzanò
Villa Francesco, Galbiate

GEOMETRI AGRIMENSORI

Circondario di Como

Bazzi G. B., Gottro
Belli Rodolfo, Colico
Cigardi Pietro, Albese
Del Vecchio Antonio, Laglio
Galli Simone, Blessagno
Martinetti Gius., Vercana

Mutti Cherubino, Maslianico
Preto Giovanni, Vendrogno
Sassi Luigi, Caversaccio
Spazzi Antonio, Lanzo Int.
Zaffaroni Enrico, Guanzate

Circondario di Varese

Albè Cesare, Venegono Inf.
Gatti Dom., Campagnano V.
Jardini Carlo, Valganna
Sbarra Luigi, Luino
Zanini, Giovanni, Biegno

Circondario di Lecco

Amati Alfonso, Oggiono
Micheli Luigi, Mandello L.
Usuelli cav. Paolo, Cernusco Lombardone

RAGIONIERI

COMO

(1) I segnati coll'asterisco fanno parte del Collegio dei Ragionieri della Provincia di Como.

* Aiani Giuseppe, via Giuseppe Rovelli, 8.
* Bassi Ambrogio, via Giuseppe Brambilla, 34.
* Ballerini Giuseppe, via Francesco Muralto, 5.
* Basola Guido, piazza Roma, 7.
Beccalio Lorenzo, presso il Manicomio provinciale.
* Bellasi Antonio, piazza Roma, 11.
* Bellasi Giulio, via Giovio, 6.
Bellasi Giuseppe, via Plinio, 10-12.
* Bernasconi G. B., via Odescalchi, 12.
Bertani Alberto, via Rodari, 1.
Bianchi Giovanni, via Giovio, 19.
* Bianchi Giuseppe, via Carlo Cattaneo, 8.
* Brentani Giacomo, viale Lecco.
Busnè Giovanni, piazza Mazzini.
Caccini Antonio, via Vittorio Emanuele, 6.
Camporini Giuseppe, via Serafino Balestra, 1.
* Capitani prof. Giuseppe, via Alessandro, Volta 48.
* Carughi Giovanni, via Milano.
* Casnati Ernesto, via Ospedale.
* Castellani cav. Eugenio, piazza Roma.
* Casartelli Antonio, via Vittoria.
* Catelli Angelo, via Unione, 34.
Cattaneo Antonio, via Ospedale, 34.
Civati Achille, via Milano, 91.

Clerici Leonardo, via S. Abbondio.
Coduri Achille, via Lambertenghi, 1.
Coduri Davide, via Odescalchi, 9.
Coduri De Cartosio Giuseppe, via Giovio, 29.
Coduri Giuseppe di Fermo, via Serafino Balestra.
* Consonni Achille, piazza Volta, 9.
Corti Adolfo, viale Lecco.
Corti Giuseppe, id.
* Cugnasca rag. Secondo, via Giocondo Albertolli, 3.
De Col Giovanni, via Giuseppe Brambilla.
Donegani Antonio, via Plinio.
* Ferloni prof. Angelo, via Vittorio Emanuele, 32.
* Ferloni Attilio, via Rezzonico, 5.
* Ferrari Giuseppe, via Alessandro Manzoni, 18.
Ferrario Luigi, piazza Roma, 11.
Fiorio Amabile, via Alessandro Volta, 58.
* Gasser Serafino, via Mugiasca, 2.
* Gattoni Carlo, via Ospedale, 6.
Giorgetti Teodoro, via Alessandro Volta, 56.
Giussani Donato, via Borgo Vico.
Grigioni Giuseppe, via Rodari, 1.
* Jahn Oreste, via Milano, 18.
Mariani Giovanni, via Vittoria, 20.
Mazzucchelli Antonio, via Cinque Giornate, 17.
* Mondini cav. prof. Ettore, socio onorario del Collegio dei ragionieri di Milano, del Collegio dei ragionieri di Perugia, di Alessandria e dell'Accademia dei ragionieri di Bologna, piazza Volta, 5.
Monti Filippo, via Milano.
* Monti Luigi, piazza Roma, 14.
* Nani Cesare, via Alessandro Volta, 4.
Nessi Clemente, id., 33.
Ortelli Antonio, id., 5.
* Orsenigo Ernesto, via Giovio.
Pasetti Ettore, viale Varese.
* Pasetti Vittorio, via Bonanomi.
Pelli Carlo, via Collegio dei Dottori, 2.
Perlasca Giovanni, piazza Roma, 14.
* Piccioni cav. Enrico, via Maurizio Monti.
* Pirotta Attilio, via Alessandro Volta, 48.
* Radice Carlo, via Tommaso Grossi.
* Redaelli Giulio, via Natta.
Redaelli Luigi, via Alessandro Volta, 60.
Regazzoni Giuseppe, via Indipendenza, 9.
Rigoli Ignazio, via Giovio, 6.
Roncoroni Luigi, piazza Roma.

Rosasco Enrico, via Giovio.
Rospini Giuseppe, via Plinio.
Scalabrini prof. Giuseppe, via Unione, 20.
Scalini Giuseppe, via Alessandro Volta, 38.
Somaini Giovanni, via Pietro Boldoni.
Tagliabue Massimo, via Rezzonico, 6.
Taglioretti Antonio, via Milano, 19.
Testoni Giuseppe, via Bernardino Luini, 6.
Toletti Battista, via Rezzonico, 12.
* Zenoni Carlo, viale Varese.

Circondario

Andreani Carlo, Corenno P.
Barilani Dom., Lanzo Intelvi
Campioni cav. L., Porlezza
Cardona Giov., Vill'Albese
Colombo Faustino, Cantù
Chiesa Edoardo, Maslianico
Del Pero Ulrico, Gravedona
Faviui Attilio, Maslianico
Garbagnati Mauro, Figino Serenza
Giovesi Achille, Dongo
Giussani Emilio, Cantù
Giussani Pietro, Cantù
Granzella Adolfo, Pianello Lario
Grasselli Adolfo, Arosio
Negretti Tranquillo, Fino M.
Polti Nicola, Colico
Quaglia Antonio, Maslianico
Rho Mauro, Cabiate
Rossi Romeo, Bellagio
Silva Opleo, Rovellasca
Tubino Carlo, Rebbio
Verga Domenico, Maccio
Zara Luigi, Alzate c. Verzago
Zerera Angelo, Maccio

VARESE

Ambrosetti Daniele
Antognazza Carlo
Bajoni Ernesto
Bernasconi Battista
Bianchi nob. Adeodato
Bianchi Pier Alfonso
Binda Marco
Castelletti Massimo
Croci Francesco
Crugnola Felice
De-Bernardi Carlo
Frattini Carlo
Garoni Pasquale
Garoni Antonio
Luzzatti Carlo
Macchi Silvio
Martignoni Luigi
Morandi Antonio
Orrigoni Carlo
Parietti Cesare
Piccinelli Daniele
Prestini Emilio
Rastelli Francesco
Redaelli Luigi
Sacconaghi Carlo
Torniamenti Tito
Zanzi Cesare

Circondario

Ajna Alessandro, Cazzone
Argenti Fr. Maria, Viggiù
Baj Paolo, Cittiglio
Bardelli Giuseppe, Brebbia
Belli Beniamino, Arolo
Bianchi Giovanni, Bisuschio
Brunella Carlo, Besozzo
Cagnoni Paolo, Malnate

Cattò Andrea, Brenno User.
Cazzaniga Paolo, Caravate.
Croci Alfredo, Malnate
Crugnola Giuseppe, Induno
De-Bernardi Franc., Besozzo
De-Vincenti Tran., Barasso
Ermoli Giuseppe, Malnate
Ferloni G. B., Abbiate Guaz.
Fumagalli Pietro, Luino
Giorgetti Augusto, Cazzago
Giorgetti Emilio, id.
Giorgetti Giovanni, Cazzago
Maggi Gius. di G., Cuvio
Maggi Giuseppe fu Paolo, id.
Malnati cav. Natale, Cazzone
Parietti Silvio, Luino
Peruchetti Fran., Valganna
Quaglia Vitaliano, Bardello
Rossi Benedetto, Induno O.
Spozio Achille, Brezzo di B.

LECCO

Arrigoni G. B.
Baruffaldi Alessandro
Bigatti Pietro
Conti Pietro
Corti Pietro
Franchi prof. Michele
Gilardi Attilio
Ghislanzoni Vittorino
Ghislanzoni cav. Guido
Vercelloni Carlo
Zamperini Francesco

Circondario

Baggioli Luigi, Pescate
Beretta Giovanni, Barzanò
Bosisio Emanuele, Molteno
Butti Gaetano, Valmadrera
Cattaneo Ang., Germanedo
Dell'Oro Angelo, Castello sopra Lecco
Gerosa Giacomo, Mondonico
Lavelli Giovanni, Olginate
Lissoni Eugenio, Verderio
Maggioni Cesare, Robbiate
Merlo Galdino, Barzio
Roncareggi Carlo, Valbrona
Rossi Calimero, Cortabbio
Scuri Giovanni, Casargo
Torri Antonio, Onno

MAESTRI DI MUSICA

COMO

Andolfi Guglielmo, via Pietro Boldoni.
Arnaboldi Antonio, via Garibaldi, 89.
Barzaghi Agostino, via Milano, 123.
Caldera G. B., via Lambertenghi.
Cattaneo Carlo, via Milano, 8.
Corti Ferdinando, piazza Mazzini.
Favoni Giovanni, via Maurizio Monti.
Giudici Giovanni, via Rodari.
Lupi Giovanni, via Tolomeo Gallio.
Ostinelli Eugenio, via Unione, 15.
Ostinelli Vincenzo, id.
Pezzoli Giuseppe, via Domenico Fontana, 3.
Pozzoli cav. Bartolomeo, via Maestri Comacini, 1.
Scotti Giovanni, via Vittorio Emanuele, 43.

FIERE E MERCATI DELLA PROVINCIA

CIRCONDARIO DI COMO

Alzate con Verzago, mandamento di Cantù. Fiera al Santuario della Madonna di Regondo, l' 8, 9 e 10 settembre.

Appiano, capoluogo di mandamento. Mercato di bestiami e merci, tutti i martedì. — Fiera di bestiami e merci, nel primo martedì e mercoledì di agosto, e nel martedì e mercoledì antecedenti al mercato dei Gnocchi di Saronno.

Argegno, mandamento di Castiglione. Mercato d'ogni genere, il terzo mercoledì d'ogni mese. — Fiera d'ogni genere, il giorno successivo alla festa dell' Epifania ed il lunedì dopo la prima domenica di ottobre.

Bellagio, capoluogo di mandamento. Fiera di bestiami e merci, detta Fiera d' aprile, il primo lunedì d'aprile. — Fiera di bestiami e merci, detta di S. Giacomo, il 25 luglio. — Fiera di bestiami e merci, a S. Giovanni, il primo lunedì di ottobre.

Bellano, capoluogo di mandamento. Fiera di bestiami e merci, il primo lunedì di quaresima. — Fiera di S. Giuseppe, alla Madonna di Lezzeno, il 19 marzo. — Fiera di S. Marta, il 29 luglio. — Fiera di S. Sisto alla Madonna di Lezzeno, il 6 agosto. — Fiera detta di S. Andrea, il 30 novembre. — Mercato d'ogni genere, il primo lunedì d'ogni mese.

Cantù, capoluogo di mandamento. Mercato di bestiami e merci, il secondo ed ultimo lunedì d'ogni mese. — Fiera di Santa Appollonia, il primo 9 e 10 febbraio. — Fiera detta di agosto, il 16 e 17 agosto.

Carlazzo, mandamento di Porlezza. — Fiera di bestiami e merci al secondo lunedì d'aprile e di ottobre.

Castiglione d' Intelvi, capoluogo di mandamento. Mercato di bestiami e merci d'ogni genere tutti i mercoledì d'ogni mese.

Cernobbio, mandamento 2° di Como. Fiera di bestiami e merci, il giovedì della metà di quaresima e il terzo lunedì di ottobre.

Civenna, mandamento di Bellagio. Fiera di bestiami e merci, il 18 luglio.

Claino con Osteno, mandamento di Porlezza. Mercato di bestiami e merci in Osteno, il primo mercoledì di ogni mese.

Colico, mandamento di Bellano. Fiera di bestiami e merci, detta di S. Abbondio, il primo martedì di settembre. — Fiera di bestiami e merci, detta di S. Antonio, in gennaio, il primo martedì dopo S. Antonio.

Como. Mercato d'ogni genere, il martedì, giovedì e sabato di ogni settimana. — Fiera di S. Giuseppe, il 19 marzo. — Fiera del Giovedì santo, tutta la settimana santa. — Fiera di S. Abbondio, il 30 agosto, 1, 2 e 3 settembre. — Mercato di bestiami nella frazione di Camerlata, il secondo e quarto lunedì d'ogni mese. — Fiera di S. Brigida, a Camerlata, il 2 febbraio.

Croce, mandamento di Menaggio. Fiera di bestiami e merci, il terzo lunedì di dicembre.

Dervio, mandamento di Bellano. Fiera di S. Pietro, l' ultimo lunedì di giugno. — Fiera di S. Martino, il secondo lunedì di novembre.

Domaso, mandamento di Gravedona. Fiera di bestiami e merci, il 2 gennaio, il 30 agosto, il 4 ottobre, ed il primo martedì dopo la terza domenica di novembre.

Dongo, capoluogo di mandamento. Fiera di bestiami e merci, il terzo giovedì di febbraio, il secondo martedì di aprile, e il primo lunedì e martedì dopo S. Ambrogio in dicembre. — Quest'ultima, nel caso che il lunedì fosse festivo, si farà il primo martedì e mercoledì successivi.

Erba, capoluogo di mandamento. Fiera di S. Antonio per mercerie, alla Villa Amalia, il 17 e 18 gennaio.
Gera, mandamento di Gravedona. Fiera di S. Giuseppe, il 19 marzo. — Fiera di novembre, il primo lunedì dopo la terza domenica di novembre.
Grandola, mandamento di Menaggio. Fiera di bestiami e merci, l'ultimo martedì di maggio nella frazione di Cadogna, ed il 25 novembre nella frazione di Cardano.
Gravedona, capoluogo di mandamento. Fiera di S. Antonio, il 17 gennaio. Fiera di S. Marco, il 25 aprile. — Fiera di S. Maria Maddalena, il 22 luglio. — Fiera di S. Gusmeo, l'11 settembre.
Incino, mandamento di Erba. Mercato di bestiami e merci, ogni giovedì. — Fiera di bestiami e merci, il primo mercoledì dei mesi di marzo, agosto e dicembre.
Inverigo, mandamento di Cantù. Mercato di merci ogni venerdì alla frazione di S. Maria la Noce.
Lenno, mandamento di Menaggio. Fiera di S. Crescenzio, per bestiami e merci, il terzo lunedì di settembre. — Fiera di S. Stefano, per bestiami e merci, il 27 dicembre.
Lezzeno, mandamento di Bellagio. Fiera di S. Giuseppe, il 19 marzo. Se festivo, al lunedì successivo.
Lurate Abbate, mandamento 3° di Como. Mercato di bestiami e merci in frazione di Caccivio, al 1° e 3° giovedì d'ogni mese.
Mariano, mandamento di Cantù. Fiera di S. Stefano, il primo lunedì e martedì di agosto. — Mercato di bestiami e merci, ogni martedì. — Mercato di bozzoli alla sua stagione.
Menaggio, Fiera di bestiami e merci, l'ultimo lunedì di carnovale, il secondo lunedì di luglio ed il 4 novembre.
Moltrasio, mandamento 2° di Como. Mercato detto di S. Agata, il 5 febbraio. — Mercato detto di S. Martino, l'11 novembre.
Musso, mandamento di Dongo. Fiera di S. Biagio, il 3 febbraio.
Nesso, mandamento di Bellagio. Fiera di S. Pietro, il 29 giugno.
Ossuccio, mandamento di Menaggio. Fiera alla frazione Isola, per bestiami e merci, il terzo lunedì di gennaio.
Pianello Lario, mandamento di Dongo. Fiera di S. Martino, nel mese di novembre.
Porlezza, capoluogo di mandamento. Mercato di bestiami e merci, tutti i Sabati. — Fiera detta di maggio, il terzo lunedì di maggio. — Fiera di S. Abbondio, il 31 agosto.
Rezzonico, mandamento di Dongo. — Fiera di bestiami e merci, il 9 settembre.
S. Fedele, mandamenlo di Castiglione. Fiera di bestiami e merci, in gennaio ed agosto, in giorno da destinarsi con avviso. — Mercato di bestiami in S. Fedele inferiore, il secondo ed ultimo mercoledì d' ogni mese.
Sorico, mandamento di Gravedona. Fiera di S. Miro, il secondo venerdì di maggio. — Fiera di S. Giovanni, il terzo lunedì di giugno. — Fiera dei morti, il 3 novembre.
Tavernerio, mandamento 2° di Como. Fiera di S. Feriolo, la seconda festa di Pentecoste.
Torno, mandamento 2° di Como. Fiera di bestiami e merci, nell'ultimo lunedì di marzo e settembre.
Tremezzo, mandamento di Menaggio. Fiera di bestiami e merci, nella frazione di Bolvedro, il secondo lunedì di ottobre.
Uggiate, mandamento 3° di Como. Fiera di bestiami e merci, il 20 marzo ed il 17 agosto.
Varenna, mandamento di Bellano. Fiera della Madonna del Rosario, il primo lunedì dopo la prima domenica di ottobre.
Vergosa, mandamento 2° di Como. Fiera di mercerie, detta di S. Fermo, dal 9 al 15 agosto.

CIRCONDARIO DI VARESE

Angera, capoluogo di mandamento. Mercato di bestiami e merci, il primo lunedì di ogni mese. Se cade in festivo, si trasferisce al successivo lunedì.
Arcisate, capoluogo di mandamento. Mercato di commestibili, tutti i giovedì.
Bodio, mandamento di Varese. Fiera di animali suini, detta di S. Anna, il 26 luglio.
Cuvio, capoluogo di mandamento. Mercato d'ogni genere, tutti i giovedì. Fiera in primavera ed autunno.
Gavirate, capoluogo di mandamento. Mercato d'ogni genere, tutti i venerdì. — Fiera di bestiami e merci, il primo giovedì di aprile e di ottobre.
Laveno, mandamento di Gavirate. Mercato di granaglie, bestiami, tessuti e merci, tutti i martedì.
Luino, capoluogo di mandamento. Fiera di bestiami e merci, nei giorni 11, 12, 13 marzo e nei tre giorni successivi dopo il secondo martedì di ottobre. — Mercato di merci, tutti i mercoledì; se festivo, il giorno antecedente.
Tradate, capoluogo di mandamento. Mercato di bestiami, tutti i giovedì di agosto e settembre. — Mercato di merci, tutti i giovedì dell'anno.
Travedona, mandamento di Gavirate. Fiera di bestiami e merci, l'ultimo giovedì di marzo, il primo giovedì d'agosto ed il secondo giovedì di ottobre.
Varese. Fiera di bestiami e merci, il terzo lunedì di aprile e l'ultimo lunedì di ottobre. Queste fiere durano tre giorni. — Mercato di bestiami e merci, il lunedì d'ogni settimana. — Mercato di granaglie, il giovedì e sabato d'ogni settimana.
Venegono Superiore, mandamento di Tradate. Fiera di S. Giorgio, per merci, il 24 aprile.
Viggiù, mand. di Arcisate. Mercato d'ogni genere, tutti i mercoledì.

CIRCONDARIO DI LECCO

Asso, capoluogo di mandamento. Mercato d'ogni genere, tutti i sabati. — Fiera di bestiami e merci, il 9 e 10 febbraio, il primo sabato di aprile e di settembre.
Barni, mandamento di Asso. Fiera di bestiami, l'ultimo lunedì di ottobre.
Barzanò, mandamento di Missaglia. Fiera di bestiami e merci, l'ultimo lunedì d'ogni mese.
Barzago, mandamento di Missaglia. Fiera al Santuario di Bevera, nei giorni 25 e 26 marzo, 8, 9 e 10 settembre.
Bindo, mandamento di Introbio. Fiera di S. Biagio, per bestiami e merci, il 3 febbraio.
Brivio, capoluogo di mandamento. Mercato di merci, tutti i lunedì.
Canzo, mandamento di Asso. Mercato d'ogni genere, il mercoledì d'ogni settimana. — Fiera in maggio, settembre e dicembre.
Casargo, mandamento di Introbio. Fiera dei Santi, per bestiami e merci, il 3 novembre.
Caslino d'Erba, mandamento di Asso. Fiera di S. Gregorio, per bestiami e merci, il terzo lunedì di settembre.
Cesana di Brianza, mandamento di Oggiono. Fiera di S. Fermo, per bestiami e merci, il 9 agosto.
Civate, mandamento di Oggiono. Fiera di S. Simone, per merci, il 28 e 29 ottobre.

Contra, mandamento di Missaglia. Fiera di bestiami e merci, ogni primo sabato di febbraio, maggio, agosto e novembre. — Mercato di bestiami e merci, tutti i sabati.
Cortenova, mandamento di Introbio. — Fiera di S. Mauro, il lunedì successivo all'ultima domenica di aprile.
Galbiate, mandamento di Oggiono. Fiera di S. Michele, il 29 di settembre.
Imbersago, mandamento di Brivio. Fiera di bestiami e merci, alla Madonna del Bosco, il 9, 10 e 11 maggio.
Introbio, capoluogo di mandamento. Fiera di S. Tomaso, il primo lunedì dopo la terza domenica di maggio. — Fiera di S. Michele, il 29 e 30 settembre.
Lecco. Fiera di bestiami e merci, nella prima quindicina di ottobre. — Mercato di merci, ogni mercoledì e sabato.
Lierna, mandamento di Lecco. Fiera di bestiami e merci, a Villa, il secondo lunedì di aprile ed il primo lunedì di agosto.
Mandello Lario, mandamento di Lecco. Mercato di bestiami e merci, l'ultimo lunedì di ogni mese. — Fiera d'ogni genere, l'ultimo lunedì di aprile. — Fiera di S. Rocco, il 16 agosto. — Fiera di S. Michele, l'ultimo lunedì di settembre.
Margno, mandamento di Introbio. Fiera della B. V. del Rosario, per bestiami e merci, il secondo lunedì di ottobre.
Merate, mandamento di Brivio. Mercato di bestiami e merci, tutti i martedì. — Fiera di S. Ambrogio, per bestiami e merci, i tre giorni successivi alla festa di S. Ambrogio.
Missaglia, capoluogo di mandamento. Fiera di bestiami, il giovedì grasso ed il primo lunedì dopo il 15 agosto.
Oggiono, capoluogo di mandamento. Fiera di merci e giuocatoli, il 5 febbraio. — Mercato di bestiami e merci, tutti i venerdì.
Primaluna, mandamento di Introbio. Fiera di S. Rocco, per bestiami e merci, il primo lunedì di settembre.
Robbiate, mandamento di Brivio. Fiera annuale di capo d'anno, il 1 gennaio.
Sartirana Brianlea, mandamento di Brivio. Fiera di bestiami e merci, alla Madonna del Bosco, nei giorni 9, 10 e 11 maggio.
S. Maria Hoè, mandamento di Brivio. Mercato di bestiami e merci, tutti i mercoledì.
Sormano, mandamento di Asso. Fiera di bestiami, il secondo lunedì di aprile a Dicinisio, ed il secondo lunedì di ottobre a Sormano.
Taceno, mandamento di Introbio. Fiera della Madonna di marzo, per bestiami e merci, il lunedì dopo il 25 marzo. — Fiera di S. Anna, per bestiami e merci, il lunedì dopo il 26 luglio.
Viganò, mandamento di Missaglia. Fiera di S. Appollonia, per bestiami e merci, il 9 e 10 febbraio.

DITTE COMMERCIALI DELLA CITTÀ DI COMO

Accordatori di Pianoforti

Barbaglia Luigi, via Rodari, 1.
Botta Enrico, via Lambertenghi, 9.
Gorli Giuseppe, piazza Volta, 7.

Acque Gazzose, Birra, Liquori, ecc.

Brenna Santo, via Crespi, 11.
Cavallasca Giuseppe (deposito birra Wolz), via Rezzonico, 5.
Ceriani Romualdo, viale Lecco, 9.
Malinverno Angelo, via Briantea.
Peduzzi Pietro, via Alessandro Manzoni, 19.
Porta, Bacilieri e Gatti, via Crespi, 8.
Pozzoli Angelo, piazza Vittoria, 3.
Tacchi Bernardo, viale Lecco, 27.

Agenzie d'affitti e collocamenti

Malnati Salvatore, via Serafino Balestra, 1.
Savonelli Fortunato, via Unione, 24.
Società Proprietari d'Alberghi, ecc., via Primo Tatti, 8.
Società Fratellanza fra Cuochi, ecc., piazza Roma.

Alberghi

Bazzi Gaetano (*Hôtel Volta*), piazza Cavour, 5.
Bernasconi Casartelli Luigia (*Leoncino*), via A. del Pero.
Busti Serafino (*Cappello*), piazza Cavour, 7.
Casarico Antonio (*Turco*), via Indipendenza.
Colombo Anselmo (*Varese*), via Rusconi, 9.
Ghilardi Tomaso (*Pension Suisse*), piazza Cavour, 20.
Grandi Giovanni (*Como*), via Pietro Boldoni, 18.
Grisoni Antonio (*Caval d'Oro*), via Milano, 53.
Marelli Vittore (*Hôtel e Restaurant Brianza*), p. Vittoria, 5.
Martinelli Anselmo (*Italia*), piazza Cavour, 19.
Monti Giosuè (*Svizzero, antica Lobbietta*), via Mugiasca, 10.
Pedraglio Teodoro (*Tre Re*), via Pietro Boldoni, 10.
Ronchetti Luigi (*Corona*), via Milano.
Società dell'Albergo di *S. Giorgio*, via Borgo Vico, 69.
Sordelli Samuele (*Agnello*), via Crespi, 10.
Santarosa Raimondo (*Chiave d'Oro*), piazza S. Fedele.

Apparecchiatori di Stoffe

Castagna Lodovico, ditta, viale Varese, 25.
Tintoria ed Apparecchiatura Comense, via S. Abbondio.
Torlaschi Luigi, via Natta, 77.

Apparecchi per Gas

Cappelletti Felice, via Indipendenza, 8.
Clerici fratelli, via Bernardino Luini, 9.
Officina del gas, via Francesco Benzi.

Armaiuoli

Luraschi Celso, piazza Vittoria, 4 (deposito).
Merzario Alessandro, piazza S. Fedele (deposito).
Trombetta Zaccaria, via Giovio, 21 (fabbricatore).

Arruotini

Conconi Giov. Battista, via Milano, 37.
Petazzi Giuseppe e Luigi, via Borgo Vico.
Pozzi Giosuè, via Milano, 123.
Sanelli Giov. Battista, via Cinque Giornate.

Attrezzi da pesca

Colli Vincenzo, via Domenico Fontana, 1.
Quarti Francesco, via Plinio, 9.

Bagni

Stabilimento di bagni pubblici di idroterapia razionale, Lanfranconi e Corti, Campo Garibaldi.
Stabilimento balneario Pozzi Pietro, piazza Roma, 1, e Lungo Lario di Levante.

Banche e Cambio

Banca Nazionale, via Alessandro Volta, 35.
Banca Popolare, via Vittorio Emanuele, 35.
Cameroni Arnolfo, via Vittorio Emanuele, 4.
Donegani Antonio, via Plinio, 2.
Fiorio A. e Comp., via Alessandro Volta, 58.
Giorgetti Faverio e Comp., via Alessandro Volta, 56.
Mariani Sala e Comp., piazza Volta, 5.
Sala Achille, piazza Cavour, 5.
Taiana Perti Castiglioni e C., piazza Guido Grimoldi, 1.
Truffini Cesare, piazza Cavour, 17.

Banchi Lotto

N. 218, Lovati Giuditta, eredi, piazza S. Fedele, 16.
» 219, Gabardini Francesca, piazza del Duomo, 6.
» 220, Cappelletti Giuseppe, via Vittoria 2.

Bottai

Bertoglio Giuseppe, via Pietro Boldoni, 17.
Fontana Paolo fu Daniele, via Milano, 25.
Costantini Giuseppe, via Pietro Boldoni, 11.

Caffè

Agliati Giulia (*del Teatro*), con Ristorante, via Maestri Comacini, 1.
Albini Lazzaro (*Brianza*), via Giovio, 31.
Baserga Carolina, via Milano, 17.
Bellazzi Carlo, via Maurizio Monti, 2.
Bertazzi Gaetano, via Giocondo Albertolli, 4.
Bianchi Enrico, via Francesco Ballarini, 4.
Borghini Felice (*Isorni*), via Adamo del Pero, 12.
Bottinelli Vincenzo (*Nazionale*), con Ristorante, via Domenico Fontana, 2.
Butti Achille, via Garibaldi, 17.
Brizzolari Giuseppe, Tavernola.
Cappellini Serafino, via Vittorio Emanuele, 36.
Cattaneo Galdino, via Giuseppe Rovelli, 13.
Chiesa Andrea (*Commercio*), piazza S. Fedele, 7.
Colombo Carlo, via Milano.
Donazzi Giovanni, via Bernardino Luini, 9.
Foy Emilio, via Garibaldi, 4.
Fontanella Giovanni (*Commercio*), via Bernardino Luini, 3.
Fontanella Pietro (*Lario*), via Francesco Ballarini, 2.
Gatti Abdone (*Stazione di S. Giovanni*), con Ristorante, via Gottardo.
Ghilardi Tomaso, con Ristorante, piazza Cavour, 20.
Ghilardi Tomaso (*Teatro Sociale*), servizio interno.
Ghiringhelli Angelo (*Anita*), via Unione, 20.
Guggiari-Reina Virginia (*Genova*), via Unione, 11.
Lombardi Giovanni (*Roma*), via Francesco Borromino, 10.
Longoni Achille (*Plinio*), piazza Cavour, 1.
Manzoni Luigi (*Bottegone*), piazza del Duomo, 1.
Marinoni Primo, con Ristorante, piazza Cavour, 11.
Millini Giuseppe (*Teatro Cressoni*), con Ristorante, via Unione, 32.
Morosini Maria, Camerlata.
Pagani Maria (*Como*), via Plinio.

Pirotta-Vago Angela, piazza Cavour, 17.
Porati Angelini Luigia (*Italia*), piazza del Duomo, 1.
Pozzi Antonio, via Giocondo Albertolli, 12.
Sbodio Giovanni (*Corona*), piazza Vittoria, 15.
Scaroni Pietro (*Centro*), via Vittorio Emanuele, 4.
Sossoni-Bassetti Antonietta, piazza del Duomo. 6.
Toletti (*Stazione Como-Borghi*), piazza Venti Settembre.
Zambellini Francesco (*Stazione Como-Lago*), con Ristorante, via Alessandro Manzoni.

Calce, Cementi e Laterizi

Butti Angelo, via Ugo Foscolo, 2.
Cordoni Andrea, via S. Abbondio, 10.
Della Valle Carlo, via Ugo Foscolo, 2.
Faverio Antonio, via Petrololo.
Pedraglio fratelli, via Gerolamo Borsieri.
Ponisio Achille, via Ugo Foscolo, 2.
Tarelli Carlo, ditta, via Milano, 145.
Torri Antonio, via Ugo Foscolo, 2.

Callista-Pedicure

Righini Francesco, via Domenico Fontana, 5.

Calzolai

Aliverti fratelli, via Maestri Comacini, 3.
Arcellaschi Francesco, via Bona Lombarda.
Barazzoni Carlo, via Garibaldi, 2.
Beretta Paolo, via Indipendenza, 10.
Bianchi Giuseppe, via Rusconi, 3.
Boina Pietro, via Tomaso Grossi, 2.
Cappelletti Paolo, via Giocondo Albertolli, 7, e p. Cavour.
Cividini Giovanni, via Unione, 23.
Corti Giuseppe, piazza Alessandro Volta, 23.
Crotta Abramo, via Unione, 15.
Engel Guglielmo, via Cinque Giornate, 12.
Gabaglio Antonio, via Bernardino Luini, 6.
Gatti Luigi, via Milano, 47.
Monti Giuseppe, via Borgo Vico, 51.
Moretti Giuseppe, via Borgo Vico, 113.
Noseda Francesco, piazza Alessandro Volta, 23.
Noseda Giuseppe, via Milano, 84.
Novati Carlo, via Milano, 8.
Ortelli Antonio, piazza Mazzini, 5.
Piccinelli Paolo, via Giovio, 21.
Prayer Diego, via Giuseppe Rovelli.

Ronchetti Antonio, via Gerolamo Borsieri, 9.
Rusconi Rodolfo, via Vittoria, 1.
Tenconi Ambrogio, detto *Santa Marta*, via Vitt. Em., 12.
Tenconi Antonio, via Lambertenghi, 3.
Tettamanti Cesare, via Francesco Muralto, 5.
Tosi Beniamino, via Bernardino Luini, 2.
Trombetta Marietta e Comp. (*Nazionale*), via Unione, 12.
Urio Abbondio, piazza del Duomo, 5, e succursale in via Plinio.
Valli Luigi, via Giuseppe Rovelli, 17.
Vitali Fioravante, via Pietro Boldoni, 2.

Cappellai

Binaghi G. B., via Vittorio Emanuele, 512.
Berta Battista, via Indipendenza, 26.
Beschi Giovanni, via Cinque Giornate, 3.
Bianchi Giuseppe (ditta Agliati), via Adamo del Pero, 11.
Bocci Stefano, via Natta, 3.
Cavalleri Giuseppe, via Domenico Fontana, 5.
Marelli Francesco, via Vittoria, 13.
Rodiani Luigia e C., via Indipendenza.
Ronchetti sorelle, via Vittorio Emanuele, 3.
Rosaspina Anselmo di Tomaso, id., 32.

Carbonai

Frigerio Giovanni, via Milano.
Galli Giuseppe, piazza Vittoria.
Galli Napoleone, via Francesco Muralto.
Grisoni Antonio, via Indipendenza, 18.
Scotti Florio, via Rusconi, 14.
Scotti Luigi, via Bernardino Luini, 3.

Carboni Fossili e Cock

Abbiati Davide, via Milano e via Ospedale.
Lanfranconi Vittorio, via Francesco Benzi, 19.
Resta Leopoldo, viale Varese.
Società del Gaz, via Francesco Benzi.

Carrozze

Barcella Costantino, via Vitani, 16.
Fagetti Carlo, via Ospedale, 11.
Introzzi Giovanni e figlio, piazza Vittoria.
Monti Battista, via Milano.

Cartolai

Bellasi e Bazzoro, via Indipendenza, 13.
Bianchi Luigi, via Milano, 28.
Brunati Alberto, via Vittoria, 12.
Butti Clorinda, via Milano, 106.
Cairoli Pietro, via Giovio, 21.
Carcano Giovanni, piazza Vittoria, 5.
Casartelli Felice, successore a Giovanni Pettenini, via Cinque Giornate.
Cassina Giuseppe, via Milano, 84.
Cavalleri e Bazzi, via Domenico Fontana.
F. Ostinelli di C. A. (*Tipografia Provinciale*), p. Duomo, 8.
Ferrario di G. Tagliabue e G. Ferrarini, via B. Luini, 1.
Frattini Giacinto, via Adamo del Pero, 10.
Gatti Paolo, eredi, via Borgo Vico, 24.
Luzzani Angelo, via Unione, 23.
Manfredi Luigi, via Venti Settembre, 1.
Mazzoletti e figlio, via Giovio.
Mayer Virgilio, via Indipendenza, 14.
Merazzi Giovanni, via Garibaldi, 9.
Mondelli Pasquale, magazzino, via Bianchi-Giovini.
Omarini e Colombo, via Vittoria, 13.
Parravicini Salvatore, via Domenico Parravicini, 5.
Pedraglio Emilio, via Borgo Vico, 77.
Rusconi Carlo, via Milano.
Stoppa Giuseppe, via Indipendenza.
Tacchini Carlo, via Milano, 40.
Tettamanti Carlo, via Milano, 40.
Tettamanti, ditta, via Cinque Giornate, 12.
Vismara Antonio, ditta Franchi, via Vittoria, 20.
Vitani Romano, via Plinio, 4.
Vitali e Orsenigo, via Pietro Boldoni, 5.

Cera

Aureggi Francesco, piazza Coloniola, 1.
Brolis Aristo, piazza Roma, 12.

Cesellatori ed Incisori

A. Rosa, via Vittorio Emanuele, 2.
Ruspini Giovanni, via Indipendenza, 11.

Chincaglieri, Bazar, ecc.

Bedetti Carlo (*Bazar Plinio*), via Vittoria, 20.
Casnati Ermenegildo, piazza Cavour.
Del Monte Virginia, via Vittorio Emanuele.
Galliani Domenico (*Babilonia*), piazza del Duomo.

Lattuada Paolo, via Vittorio Emanuele, 2.
Mantovani Pasquale (*Magazzeno Torinese*), piazza Cavour, 20.
Molteni Francesco, ditta, grossista, p. Cacciatori delle Alpi.
Porlezza Lazzaro, via Plinio, 10.
Prada Giuseppe, via Vittorio Emanuele, 16.
Rospini Leopoldo, specialità in oggetti d'arte, piazza del Duomo, 9.
Seveso fratelli, grossisti, via Unione, 12.
Successori di Carlo Ronchetti, specialità per toilette, via Plinio, 4.

Cioccolata

Banfi Antonio, via Vittorio Emanuele, 16.
Conti Antonio, piazza Guido Grimoldi, 2.

Commissionari in generi diversi

Abbiati Davide fu Battista, via Venti Settembre, 1.
Bernasconi L. e figli, via Giuseppe Rovelli, 6.
Coduri Bartolomeo, piazza Vittoria, 6.
Dolci Luigi, via Alessandro Volta, 23.
Lanfranconi Vittorio, via Domenico Fontana, 1.
Macher Giorgio, via Giovio, 25.
Piatti e Giamminola, piazza Coloniola.
Ivo Walter e C., via Garibaldi, 12.

Commissionari in seta, stoffe, ecc.

Argenti Antonio Federico, via Unione, 6.
Argenti Elia, via Lambertenghi, 1.
Bellasi ed Helbing, Valduce, 22.
Brioschi Giovanni, via Carlo Cattaneo, 6.
Camagni Carlo, via Ospedale.
Cattaneo Costante (detto *Martelett*), via Milano.
Corti Leonardo, via Maurizio Monti, 1.
Fiorio A. e C., via Alessandro Volta.
Frigerio Flaminio (detto *Giappones*), porta Vittoria, 5.
Gaffuri Carlo Celestino, via Milano.
Ivo Walter e C., via Garibaldi, 12.
Martinez Gualtiero, via Alessandro Volta, 28.
Maspero Innocente, via Milano, 38.
Mazzucchelli Celestino, via Alessandro Volta, 60.
Nessi G. A., piazza S. Fedele.
Parravicini Andrea, via Giovio.
Parravicini fratelli, id.
Peverelli Enrico, via Ospedale, 11.
Sala Francesco fu Giovanni, via Unione, 37.

Seifert Adolfo, via Giovio, 8.
Segre Marco, via Ospedale, 5.
Verani Angelo fu Luigi, via Milano.
Veronelli fratelli e C., via Alessandro Volta.
Verga Luigi, viale Lecco.

Cordami

Bernasconi Luigi e figlio, via Giuseppe Rovelli, 6.
Nobili Abbondio, via Plinio.
Cetti Carlo, piazza S. Fedele.

Diligenze giornaliere (*Stazioni*)

Como-Cernobbio — Piazza Cavour.
Como-Lecco — Albergo del Leoncino, via A. Del Pero.
Como-Maslianico — Trattoria S. Giacomo, via Plinio.
Como-Torno — Albergo del Cappello, piazza Cavour, 7.
Como-Canzo-Asso — Albergo del Leoncino, via A. Del Pero.
Como-Albate-Cantù — Albergo Caval d'Oro, via Milano, 53.

Disegnatori per ricami

Carughi Serafino, piazza Vittoria, 5.
Malnati Salvatore, via Serafino Balestra, 1.
Molteni Gilindo, piazza S. Fedele, 7.
Proserpio Achille, via Giovio, 19.
Regazzoni Carlo (disegnatore per stoffe di seta), via Indipendenza, 9.
Righini Arolla, via Alessandro Volta.

Doratori e Verniciatori

Astolfi Carlo, via Giovio.
Bellasi Enrico, via Borgo Vico, 37.
Camagni e Casartelli, via Pietro Boldoni.
Cassina Francesco, via Unione, 16.
Cipolla Giovanni, id., 32.
Chr. Lechler figlio e successori (fabbrica di vernici), Monte Olimpino.
Ferrario Alessandro, via Adamo Del Pero, 10.
Frigerio Angelo, via Crespi, 17.
Negrini Claudio, via Vittorio Emanuele, 36.
Pandolfi Giuseppe, via Alessandro Volta, 8.
Quarti Elia, via Pietro Boldoni, 3.
Tettamanti Fedele, via Ospedale, 22.

Droghe e Coloniali

Banfi Antonio, via Vittorio Emanuele, 16.
Barbaglia Vincenzo, via Unione, 8.
Baserga e Roncoroni, piazza del Duomo.
Bernasconi Luigi fu Domenico, via Borgo Vico, 123.
Bertoni Giuseppe, via Francesco Muralto, 1.
Chierichetti Carlo, piazza Castello.
Colombo Paolo, via Giocondo Albertolli, 3.
Crespi Carlo, via Milano, 31.
De Molli Lodovico, piazza Volta.
Guggeri Grigioni Virginia, via Milano, 63.
Guanziroli Carlo, via Giuseppe Rovelli, 9.
Magni Felice, eredi, via Vittorio Emanuele, 20.
Maiocchi Battista, via Milano, 88.
Mazzoleni Gregorio, via Crespi, 12.
Mondini Gabriele, via Vittoria, 1.
Noseda Antonio, viale Lecco, 47.
Piadeni Paolo, via Vittorio Emanuele, 4.
Pozzoli Angelo, piazza Vittoria, 5.
Preda Giacinto via Bernardino Luini, 2.
Riva Giacomo, via Tommaso Grossi.
Saldarini Valentino, via Bona Lombarda, 2.
Saldarini Salvatore, via Plinio, 8.
Spada Angelo, via Francesco Boldoni.
Testi Andrea, piazza Cavour.
Torriani Angelo, via Milano, 21.
W. Steiner, via Ugo Foscolo, 2.

Fabbri-Ferrai

Benaglio Felice, via Zezio.
Brusa Giorgio, via Maurizio Monti.
Cagni Francesco, via Borgo Vico, 45.
Cariboni Calisto, via Maurizio Monti.
Casartelli Alessandro, via Milano, 36.
Cavallini Carlo, via Indipendenza, 14.
Corbetta e Piotti, piazza Mazzini.
Corbetta Giuseppe, piazza Mazzini.
Fontana Giacomo, viale Lecco, 39.
Gini Angelo, via Vitani, 10,
Lanfranconi Nicola, eredi, via Unione, 2.
Marinoni Giuseppe, via Giuseppe Brambilla, 11.
Masciadri Antonio, via Ospedale, 20.
Melli Luigi, via Unione, 34.
Mondelli fratelli, via Milano, 26.

Monti Alessandro, via Borgo Vico.
Moretti Felice, via Cigalini, 1.
Noseda Salvatore, Castelnuovo, 4.
Tagliaferri Giosuè, via Pietro Boldoni, 4.

Fabbriche di carta a mano

Cassina Giuseppe, via Milano, 84.
Stoppa Giuseppe, via Indipendenza.
Rusconi Carlo, via Milano.

Falegnami

Bala Emilio, via Alessandro Volta, 17.
Beretta Angelo, via Lambertenghi, 7.
Bianchi Gaspare, via Giuseppe Brambilla, 14.
Botta Giovanni, via Natta, 7.
Brenna Giovanni, via Giuseppe Brambilla, 3.
Bulgheroni Angelo, via Giuseppe Rovelli, 15.
Butti Francesco, via Valduce.
Caccia Luigi, via Maurizio Monti.
Camagni Gaetano, via Unione, 29.
Casartelli Giovanni Battista fu Pietro, via Briantea, 63.
Cassina Giovanni, via Giovio, 35.
Dubini Giulio, viale Lecco, 47.
Duvia Domingo, via Francesco Muralto, 11.
Fasola Carlo, via Vitani, 3.
Faverio Natale, via Unione, 99.
Fontana Paolo fu Daniele, via Milano, 25.
Galfetti Giovanni e figli, via Tomaso Grossi, 4.
Gini Cesare, via Alessandro Volta, 11.
Martinelli Giuseppe, via Borgo Vico.
Nessi Giovanni, via Milano.
Ostinelli Giovanni, viale Lecco.
Pizzotti Giuseppe, via Bernardino Luini, 2.
Riva Carl'Antonio, viale Lecco, 35.
Sironi Ernesto, piazza Coloniola, 4.
Strada Gilberto, via Rusconi, 8.
Tettamanti Vittorio, via Carlo Cattaneo.
Testoni Edoardo, via Primo Tatti, 5.
Turconi Giovanni Battista, via Giuseppe Rovelli, 7.
Valli Achille, via Rusconi, 15.

Ferrarezza

Barone Giovanni, via Domenico Fontana, 11.
Bergna Eugenio, via Bernardino Luini, 7.
Catelli Isidoro, successore a Borgomainerio, via Milano, 10.

Dotti Domenico, via Unione, 16.
Fratelli Ferrario di Attilio e C., via Francesco Muralto, 1.
Negrini Giulio, via Vittorio Emanuele, 11.
Pensotti Carlo, via Milano, 51.
Pensotti Giovanni, eredi, via Cinque Giornate.
Vitali Antonio, via Vittoria, 6.
Vitali Giovanni, via Milano, 39.

Filandieri e Filatoieri

A. Andreae e C., via Fiume Aperto.
Bonomi Arturo, via Ventisette Maggio.
Casnati Cesare, via Alessandro Volta, 52.
Casnati fratelli fu Amos, via Giuseppe Rovelli.
Casnati Riccardo, via Vittorio Emanuele, 50.
Castelletti e Guggeri, via Mugiasca, 2.
Castelli fratelli, via Vittorio Emanuele, 46.
Coduri Stampa Caterina, via Valleggio.
Gaffuri Carlo, via Milano.
Magni Gaetano, ditta, piazza Volta.
Negri cav. Antonio, via Milano, 77.
Nessi Giuseppe Antonio, via Alessandro Volta, 33.
Nobili cav. Luigi, via Milano, 44.
Orsenigo fratelli, via Giuseppe Rovelli.
Perlasca Paolo, piazza Roma.
Prina Enea, via Fiume Aperto.
Scalini cav. Gaetano, via Rezzonico, 6.

Fiori artificiali

Malinverno Bianchi Giuseppina, via Adamo del Pero, 10.

Floricultori

Brenna Edoardo, via Borgo Vico.
Della Porta Francesco, via Rezzonico.
Meroni Luigi, via Borgo Vico.
Volontè Claudio, via Santo Garovaglio.

Fonditori e tornitori in metalli

Cendali Antonio, via Francesco Benzi, 4.
De-Micheli e Bernasconi, via Francesco Anzani.
Regazzoni fratelli, via Cinque Giornate.
Regazzoni Giovanni, via Vittoria, 12.
Rossi Luigi e C., via Torriani.

Forme da scarpe

Bosetti Emilio, via Unione, 34.

Fotografi

Gilardoni Pio, via Vittorio Emanuele, 33.
Nessi Giuseppe, id., 17.
Piatti Riccardo, via Garibaldi, 12.
Pozzi Carlo, via Giovio, 21.

Fumisti

Belgeri Paolo, ditta, via Vittorio Emanuele, 41.
Bottinelli Ambrogio, via Bernardino Luini, 2.
Crivelli e C., piazza Volta, 24.
Gaffuri fratelli, via Indipendenza, 24.
Gini Giuseppe, via Francesco Ballarini, 3.
Sonvico Luigi, via Bernardino Luini, 9.
Valugani Samuele, piazza Volta, 20.

Fuochi artificiali

Camoccini e figlio, via Francesco Anzani.
Fontana Beniamino, via Milano, 25.

Frantoi da olio

Butti Paolo, via Luigi Dottesio, 30.
Frattini Natale, Rienza.
Guglielmetti Giovanni, via Fiume Aperto, 48.
Olgiati Lucca, via Macello Vecchio, 10.

Fruttivendoli

Bollini Giuseppe, via Francesco Borromino.
Brenna Francesco, via Unione, 11.
Minola Antonio, via Adamo Del Pero.
Peverelli Giuseppe, via Vittoria, 5.
Vedova Gerbet, via Garibaldi.

Granaglie

Bosetti Pietro, via Crespi, 8.
Castelli G. B., piazza Coloniola.
Castelli Natale, via Crespi, 5.
Clerici Enrico, via Borgo Vico.
Carganico Sisto di Eliseo, viale Lecco.
Guggeri Enrico, via Crespi, 12.
Mussi Andrea, piazza Coloniola.
Ronzoni M. e P., p. S. Fedele e Lungo Lario di ponente.
Tschudi fratelli, piazza Coloniola.
Verga Pasquale, via Borgo Vico, 60.

Imbianchini

Bergna G. B., via Gerolamo Borsieri.
Bianchi Carlo, via Alessandro Volta, 6.
Bianchi Lorenzo, piazza Volta, 11.
Cavallasca Giuseppe, piazza Vittoria.
Luzzi Oreste, detto *Romano*, via Coloniola.
Pellegatta fratelli, piazza Volta e via A. Manzoni.
Pizzala Elia, via Milano, 22.
Re Antonio, via Indipendenza, 15.

Imprenditori (capi-mastri)

Bernasconi Luigi, Lungo Lario di ponente, 29.
Brenna Luigi, id.
Bottinelli Domenico, via Briantea, 12.
Carcano Francesco, via Lambertenghi.
Merazzi Domenico, via Luigi Dottesio, 6.
Marzetti Carlo, via Palude.
Regazzoni Giuseppe, via Bonanomi, 1.
Sesti Camillo, Camerlata.
Tagliabue Gaetano, via Borgo Vico, 115.
Verga Angelo, via Valduce.

Intagliatori

Maspero Carlo, via Giuseppe Rovelli.
Galfetti Giovanni e figlio, via Tommaso Grossi, 2.

Istrumenti musicali

Camagni Luigi, via Milano.
Bonomi Luigi, via Vittoria, 9.

Latticini

Beretta Corti Rosa, eredi, piazza Guido Grimoldi, 3.
Castelli fratelli, via Plinio.
Tronconi Guglielmo (burro), via Pantero Pantera.

Lattonieri

Cappelletti Felice, via Indipendenza.
Clerici fratelli, via Bernardino Luini, 17.
Fortis Giacomo, via Vittoria, 2.
Ricca Giuseppe, via Borgo Vico, 36.
Tettamanti Pietro, via Milano, 14.
Veronelli Luigi, via Vittorio Emanuele, 14.
Vietti Felice, piazza Cavour, 7.

Legna da fuoco

Abbiati Davide, via Ospedale, 9.
Bombelli Battista, Borgo Vico, 104.
Camagni Gaetano, via Unione, 29.
Caminada Giovanni, via Torno, 4.
Comitti fratelli, piazza Coloniola.
Crivelli Alberto, via Giuseppe Rovelli, 13.
Paleari Adele, via Alessandro Manzoni.

Legnami d'opera

Costantini fratelli, via Borgo Vico, 24.
Faverio Antonio, via Petrololo.
Ferrari fratelli fu Carlo, via Alessandro Manzoni, 20.
Fontana Paolo, via Milano, 17.
Nessi Luigi, via Milano.
Riva Carl'Antonio, viale Lecco, 35.
Tarelli Carlo, ditta, viale Milano, 145.

Librai

Brunati Alberto, via Vittoria, 12.
Cavalleri e Bazzi, via Domenico Fontana, 2.
F. Ostinelli di C. A. (*Tipografia Provinciale*), p. Duomo, 8.
Mazzoletti L. e figlio, via Giovio, 23.
Mayer Virgilio, via Indipendenza, 14.
Merazzi Giovanni, via Garibaldi, 9.
Meyer e Zeller, successore M. G. Betz, piazza Cavour, 3.
Omarini e Colombo, via Vittoria, 13.
Vismara Antonio, ditta Franchi, via Vittoria, 20.

Litografi

Freiburger A. e C., via Cinque Giornate.
Fustinoni Augusto, ditta, via Collegio dei Dottori, 2.
Longatti Romeo, via Tommaso Grossi, 2.

Liquoristi

Bassetti Sossoni Antonietta, piazza del Duomo, 6.
Brenna Santo, via Coloniola.
Castiglioni Angelo, via Mugiasca, 10.
Franchini Battista, via Pretorio, 4.
Pagani Maria, via Plinio, 10.
Parravicini Paolo, via Vittorio Emanuele.
Pozzoli Angelo, piazza Vittoria, 5.
Tacchi Bernardo, viale Lecco, 51.
Vago Achille, piazza Cavour.

Macellai

Bonomi Francesco, viale Lecco, 19.
Cantaluppi Villa Maria, via Maurizio Monti, 1.
Canti Carlo, piazza S. Fedele, 2.
Catelli Adolfo, via Coloniola, 3.
Cernuschi Antonio, via Tommaso Grossi, 7.
Colombo Antonio vedova Canti e figli, via Milano.
Corbella Puricelli Teresa, via Milano, 16.
Demolli Giovanni, piazza Volta, 24.
Ferrario Pietro, via Milano, 2.
Frigerio Alfredo e moglie, via Borgo Vico.
Galli Fortunato, via Francesco Borromino, 8.
Grassi-Giamminola Carolina, via Milano, 71.
Imperiali Giuseppe, via Cinque Giornate, 14.
Lualdi Giuseppe, via Bernardino Luini, 1.
Luini Romegialli Giuseppina, via Pietro Boldoni, 5.
Luraschi Federico, via Lambertenghi, 3.
Marelli Canti Luigia e figli, piazza Guido Grimoldi.
Marra Andrea, via Crespi, 5.
Marzorati Giuseppe, via Ospedale, 22.
Maspero Angiola, via Briantea.
Milani Agostino, via Giocondo Albertolli, 3.
Milani Rodolfo, via Pietro Boldoni.
Monza Eugenio, via Milano, 94.
Nasoni Giuseppe, ditta, specialità in trippe, piazza San Fedele, 7.
Pelandini Giovanni, via Borgo Vico, 12.
Pozzi Luigi, via Milano, 8.
Pozzi Rosio Adelaide, via Giocondo Albertolli.
Pozzi Pasquale, via Adamo del Pero, 8.
Reina Maurilio, via Indipendenza, 17.
Saporiti Rusconi Emilia, via Giovio.
Tagliabue Pietro, via Borgo Vico, 38.

Macchine da cucire

Belgeri Paolo, ditta, via Vittorio Emanuele, 41.
Nicolai Ferdinando, id., 13.
Ostinelli Giuseppe, via Bernardino Luini, 9.
Vitali Antonio, via Vittoria, 6.
Vitali Giovanni, via Milano, 39.

Maglierie a macchina

Bernasconi Giovannina vedova Bianchi e figlie, via Carlo Cattaneo, 8.
Varveri Orsola, via Vitani, 9.

Maniscalchi

Golzo Cesare, via Unione, 2.
Mascheroni Leopoldo, piazza Vittoria, 10.
Valli Enrico, via Indipendenza, 290.

Marmisti

Corti Giovanni successore a Monzini, via Garibaldi, 13.
Pirelli Pietro, via Pietro Boldoni, 4.

Meccanici

Cavallini Carlo, via Indipendenza, 14.
Cendali Antonio, via Francesco Benzi, 8.
Cresseri Paolo, via Indipendenza.
De-Micheli e Bernasconi, via Francesco Anzani.
Landi Francesco, via Giovio, 12.
Lanfranconi Ariodante, via Pietro Boldoni, 4.
Lanfranconi Nicola e figli, piazza Cavour.
L. Rossi e C., via Torriani.
Mauri Francesco, via Milano.
Ostinelli Giuseppe, via Bernardino Luini, 9.
Piotti e Corbetta, piazza Mazzini, 4.
Regazzoni fratelli, via Cinque Giornate.
Regazzoni Giovanni, successore ad Adamoli Giuseppe, via Vittoria, 12.
Turba Giuseppe, via Pantero Pantera, 3.

Mediatori in seta

Argenti Elia, via Natta.
Argenti Federico, via Bernardino Luini, 10.
Braghenti Carlo, piazza Coloniola, 4.
Frigerio Flaminio (*Giappones*), via Milano.
Larghi Ambrogio, via Giovio, 33.
Maspero Innocente, via Milano, 38.
Monghisoni Giovanni, via Vittorio Emanuele.
Parravicini Andrea, via Giovio, 13.
Ponti Giuseppe, via Unione, 4.
Taborelli Ambrogio, piazza Cavour.

Mediatori in stoffe di seta

Ballerini Pietro, via Unione.
Cavalleri Salvatore, via Maurizio Monti, 11.
Dottesio Luigi, via Garibaldi.
Fasola Michele, via Petrololo, 10.
Maspero Antonio, via Milano, 18.
Maspero Innocente, via Milano, 38.
Pontiggia Gaetano, via Arena, 1.

Mercerie, filati e nastri

Albisetti Perti Elisa, via Milano.
Almini Angela, via Milano, 76.
Barazzoni sorelle, via Plinio, 2.
Bedetti Carlo, via Vittoria.
Bianchi Giacomo, via Vittorio Emanuele, 26.
Bianchi Giuseppe, piazza Cavour, 17.
Bianchi Mirocleto, via Giovio, 35.
Binda Giovanni, via Milano, 55.
Bonomi Giuseppe, via Milano, 53.
Buzzi Cadenazzi Carolina, via Plinio, 9.
Cantaluppi Antonio, via Valduce, 30.
Carboni Letizia, via Borgo Vico, 104.
Carcano Carlo, via Milano, 63.
Carughi Beretta Giovannina, via Pietro Boldoni.
Centenari-Arnaboldi Claudia, via Garibaldi.
Cetti Carlo, piazza S. Fedele.
Clerici Samuele, eredi (*Nuova Babilonia*), p. del Duomo, 4.
Colombo A., via Giovio.
Colombo Meretti Natalina, via Domenico Fontana, 11.
Colombo Pedraglio Maria, via Pantero Pantera.
Crivelli-Maspero Giuseppina, via Vittoria, 8.
Ferrario Felice, via Pietro Boldoni, 8.
Fraquelli e Bianchi, via Vittorio Emanuele.
Galliani Domenico (*Babilonia*), piazza del Duomo, 7.
Girola Lazzari Virginia, viale Varese.
Invernizzi Filippo, via Garibaldi.
Lanfranconi Angela, via Pietro Boldoni, 2.
Lattuada Enrico, ditta, via Vittorio Emanuele, 6.
Legnani Lucia Pizzala, via Crespi, 6.
Luzzani e Beretta, via Cinque Giornate, 6.
Martinelli Conti Francesca, via Maestri Comacini, 3.
Maspero Innocente, via Milano, 38.
Mazzola Pietro, via Plinio.
Meroni Maria e Cavadini Carolina, via Milano, 101.
Moneghetti sorelle, via Plinio, 12.
Monti Francesco, via Pretorio, 4.
Monti Carlo, id.
Negrini sorelle, via Vittorio Emanuele, 3.
Nessi Battista, via Maurizio Monti, 9.
Ones Giovanni, via Borgo Vico, 36.
Peverelli Giovanni, via Indipendenza.
Ponti A., successori a Guarisco (ricami), p. del Duomo, 5.
Preda Giuseppe, via Vittorio Emanuele, 5.
Preda Luigi, via Vittorio Emanuele, 17.
Rezzonico sorelle, piazza del Duomo.

Riva Marco, via Borgo Vico, 17.
Ronchetti A., via Vittorio Emanuele, 28.
Rossi sorelle, via Vittorio Emanuele, 4.
Seveso fratelli, (grossisti), via Unione, 12.
Saporiti Rho Felicita, via Garibaldi.
Sesini Tettamanti Marianna, via Milano.
Successori di Carlo Ronchetti, via Plinio, 4.
Villa Domenico, via Borgo Vico, 46.

Mobili e suppellettili

Bulgheroni Angelo, via Giuseppe Rovelli, 24.
Camagni Gaetano, via Unione, 29.
Duvia Domingo, piazza Volta.
Galfetti Giovanni e figli, via Tommaso Grossi.
Strada Gilberto, via Rusconi, 8.
Testoni Edoardo, via Primo Tatti, 5.
Valli Achille, via Rusconi, 15.
Vanossi Felice, ditta, piazza del Duomo.

Modiste

Barbaglia Adele, via Francesco Borromino, 2.
Cadenazzi Buzzi Carolina, via Plinio.
Caminada Clementina, via Vittorio Emanuele.
Cavalleri Tosi Paola, via Plinio, 10.
Corti Luzzani Giuseppina, via Vittorio Emanuele, 41.
Luzzani e Beretta, via Cinque Giornate, 6.
Moscheni Elisabetta, ditta, via Vittorio Emanuele, 31.
Rodiani Giuseppina, via Indipendenza.
Volonterio Angela, via Vittorio Emanuele, 29.

Mugnai

Beretta Lazzaro, via Castelnuovo.
Bellotti Pasquale, via Fiume Aperto.
Cantaluppi Rodolfo e fratelli (molino-cilindro a vapore), via Francesco Anzani.
Castiglioni Luigi, via Castelnuovo.
Corti Paolo, via Gerolamo Borsieri.
Corti Pasquale, via Castelnuovo.
Guglielmetti Giuseppe, via Fiume Aperto.
Guglielmetti Pasquale, id.
Lucca Paolo, id.
Lucca fratelli, id.
Porta Giuseppe, via Castelnuovo.
Porta Rosa Longatti, via Carloni, 31.
Pozzi Serafino, via Fiume Aperto.

Musica (depositi)

Ferrario di G. Tagliabue e G. Ferrarini, via B. Luini, 1.
Omarini e Colombo, via Vittoria, 13.
Vitani Romano, via Plinio.
Vismara Antonio, ditta Franchi, via Vittoria, 20.

Offellerie

Borghini Felice (*Isorni*), via Adamo del Pero.
Defendi Pietro, via Vittorio Emanuele, 6.
Della Porta Ernesto, via Lambertenghi, 1.
Gelmi Luigi, via Francesco Borromino.
Mazzocchi Pilade, via Bernardino Luini, 10.
Monti Luigi, piazza Cavour, 7.
Prosdocimi Desiderio, via Milano, 123.
Rebecchi Angelo, via Indipendenza, 10.
Rebecchi Camillo, via Milano.
Rossini Romeo, via Cinque Giornate, 1.
Sacchi Evaristo, piazza Cavour, 4.
Sala Massimo, via Garibaldi.
Sassi Antonio, via Borgo Vico.
Taroni Francesco, via Cinque Giornate, 12.

Ombrellai

Bordoli Luigi, piazza del Duomo, 2.
Cappelletti Carolina Tarelli, piazza Cavour.
De-Paoli Giuseppe, via Cinque Giornate, 3, e via Milano, 38.
Grammatica Francesco, via Domenico Fontana, 1.
Lanzetti Giovanni di Agostino, via Milano, 39.
Lanzetti Luigi, id., 99.
Maggioni Luigi, via Vittoria.
Monti Pietro, via Borgo Vico.

Orefici-Gioiellieri

Bianchi Fridolino, via Indipendenza.
Dell'Oca Michele, via Vittorio Emanuele, 14.
Gagliardi Raffaele, via Unione, 15.
Lucchini Cesare, via Plinio, 2.
Mazzola Ambrogio, piazza S. Fedele, 1.
Muttoni Lorenzo, piazza del Duomo, 6.
Silva Giovanni di Giuseppe, via Vittorio Emanuele, 33.
Silva Pietro fu Paolo, id., 3.
Taglioretti Felice, via Milano, 19.
Trombetta Illi Ermenegilda, via Vittorio Emanuele.

Orologiai

Bernard Ferdinando, via Plinio, 12.
Dagradi Luigi, via Giuseppe Rovelli, 7,
Forni Federico, via Bernardino Luini.
Fumeo Carlo, via Indipendenza, 28.
Galli Carlo, via Milano, 51.
Morniroli Pietro, via Vittorio Emanuele, 24.
Nicolai Ferdinando, id., 13.
Pecori Enrico, via Vittoria, 15.
Rezzonico Cesare, piazza del Duomo, 1.

Ortopedici

Somaruga Ambrogio, ditta, via Vittorio Emanuele, 9.

Ottici

Pontiggia Giovanni, via Vittoria, 11.
Rezzonico Cesare, piazza del Duomo, 1.

Panierai

Monti Angelo, via Milano, 36.
Romerio Giovanni, eredi, id., 1.
Tanzi Francesco, via Giocondo Albertolli.

Parrucchieri

Acquilini Emilio, via Milano, 7.
Aliverti Luigi, via Vittorio Emanuele.
Bedetti Giuseppe, via Milano.
Bernaschina Cesare, via Milano.
Bianchi Antonio, piazza Volta.
Bianchi Luigi, piazza Cavour, 18.
Brambilla Orazio, piazza S. Fedele.
Canova Leonardo, piazza Cavour, 3.
Cappelletti Pietro, via Maestri Comacini, 1.
Fogliani Giuseppe, via Adamo del Pero.
Frattini Giacomo, via Vittoria, 12.
Frigerio Pietro, piazza Cavour, 3.
Galli Gaspare, piazza Volta.
Girola Francesco, via Rusconi, 9.
Grigioni Angelo, piazza del Duomo, 9.
Grisoni Alfredo, via Bernardino Luini.
Marelli Luigi, via Borgo Vico.
Masera Andrea, via Unione, 19.
Molteni Emilio, via Cinque Giornate.

Pertusati Giacomo, via Vittorio Emanuele, 28.
Pini Carlo, via Garibaldi.
Sant' Elia Luigi, via Vittoria, 16.
Vandoni Luigi, via Borgo Vico.
Zeppi Pietro, via Francesco Ballarini, 1.

Pavimenti

Bernasconi Ambrogio e figli, via Ugo Foscolo, 2.
Bernasconi fratelli di Paolo, viale Lecco.
Catelli fratelli, piazza Cacciatori delle Alpi.
Porlezza Lazzaro (pavimenti in asfalto), rappresentante la ditta Cugini Prada di Milano, via Plinio, 10.
Sampietro Daniele, via Borgo Vico.

Pegnatari

Cavadini Amilcare, via Unione.

Pellattieri

Cappelletti Antonio, via Pretorio, 2, e via Milano.
Carugati Carlo, piazza Cavour, 3.
Monzini G. Battista successo a Nessi Antonio, p. Cavour.
Rossini Erminio, via Milano, 34.
Stoppa Baldassare, id., 6.

Pelliccerie

Binaghi G. B., via Vittorio Emanuele, 512.
Bianchi Giovanni, ditta Agliati, via Adamo del Pero, 11.
Caminada Clementina, via Vittorio Emanuele, 6.
Marelli Francesco, via Vittoria, 13.
Ronchetti sorelle, via Vittorio Emanuele, 3.

Pesa pubblica

Masciadri Pietro, via Alessandro Manzoni, 15.

Pescivendoli

Colli Vincenzo, via Domenico Fontana, 1.
Superghi eredi, via Giocondo Albertolli, 4.

Pesi e Misure

Casanova Enrico, piazza Volta, 18.
Cavallini Carlo, via Indipendenza, 14.
Fasana Fernando, via Bernardino Luini, 9.

Pettini ed attrezzi per tessitura

Bernasconi Luigi e figli, via Giuseppe Rovelli, 6.
Camagni Luigi, via Milano, 22.
Fasola, via Cinque Giornate.
Ronchetti Gaetano, via Alessandro Volta, 33.
Vestanera Venanzio, piazza Volta.

Pianoforti

Barbaglia Luigi, piazza Guido Grimoldi.
Bonomi Luigi, via Vittoria.
Gorli Giosuè, via Unione, 19.
Gorli Giuseppe, piazza Volta, 7.
Lissi Antonio (organetti), piazza Volta.
Proserpio Giuseppe, via Tommaso Grossi, 2.

Pollami e Selvaggina

Bianchi Ferdinando, via Odescalchi, 4.
Colli Vincenzo, via Domenico Fontana, 1.
Ferrario sorelle, via Giocondo Albertolli, 7.
Frasconi, ditta, id., 1.
Minola Antonio (detto *Ferett*), via Adamo del Pero, 10.
Zanchi Carlo, via Giocondo Albertolli, 7.

Posterie, Prestini, ecc.

Agostoni Gio. Battista, via Milano, 50.
Alberti Epifanio Paolo, piazza Cavour, 12.
Annoni Carlo, viale Varese, 7.
Annoni Paolo, via Borgo Vico, 119.
Arnaboldi Carolina Beretta, via Coloniola, 24.
Balzarotti Giuseppe, via Bona Lombarda.
Beretta Bernasconi Giuseppina, via Milano.
Beretta Gaffuri Francesca, via Coloniola.
Bernasconi Antonio, via Milano, 31.
Bianchi Gaetano, via Crespi, 10.
Bonomi Giovanni, via Cinque Giornate.
Braghenti Battista, eredi, via Alessandro Manzoni, 19.
Branderisi Giuseppe, via Maurizio Monti.
Brentani Pietro, piazza Coloniola, 19.
Brunati Angelo, via Bona Lombarda, 6.
Brunati Mario, via Cinque Giornate, 14.
Bruni Antonio, via Torno, 2.
Buratti Giuseppe, via Maurizio Monti, 4.
Cagni Grisoni Antonietta, via S. Abbondio.
Calza Antonio, via Bernardino Luini, 16.

Calza Tettamanti Celestina, via Vittoria, 7.
Cantaluppi Giovanni, via Ospedale, 8.
Capitani Giovanni, piazza Volta, 23.
Casartelli Albino, via Valduce, 43.
Casartelli Davide, via Milano, 37.
Casartelli Giuseppe, via Francesco Cetti, 7.
Castelli Natale, piazza S. Fedele.
Cattaneo Carlo, via Ospedale.
Cattaneo Giov. Battista, via Milano, 39.
Cavalleri Noseda Giuseppina e figli, via Garibaldi.
Checchi Antonio, successore a Nosotti, piazza Cavour, 6.
Checchi Giuseppe, via Pietro Boldoni, 5.
Clerici Porta Elisa, via Tolomeo Gallio, 2.
Coduri Carlo, via Maurizio Monti, 12.
Corti Antonio, via Borgo Vico, 116.
Corti Emilio, via Pietro Boldoni, 12.
Corti Giovanni, via Vittoria.
Corti Giovanni e Noseda Giovanni, viale Lecco.
Dell'Oca Angelo, via Carloni, 15.
Dell'Oca Leopoldo, via Cappelletta.
De Maria Giovanni, via Milano.
Frigerio Carlo, via Dottesio, 24.
Fumagalli Giovanni, Palude.
Girola Battista, viale Varese, 47.
Greco Abele, piazza Mazzini, 4.
Guanziroli Sesini Teresa, via Tomaso Grossi.
Guggeri Isabella Luppi, via Crespi, 6.
Guggeri Giuseppina Ferrata, via Torno, 2.
Guggeri Pasquale, via Borgo Vico, 40.
Guggeri Enrico, via Maurizio Monti, 12.
Guggeri Riccardo, via Borgo Vico, 29.
Guggeri Gio. Battista, Costa S. Fermo.
Introzzi Natale, via Borgo Vico, 77.
Lucioni Faustino, via Alessandro Volta, 21.
Lucioni Battista, via Milano.
Luppi Abbondio, eredi, Borgo Vico.
Manzi Fontana Maria, via Unione.
Martinelli Onorato, via Borgo Vico, 33.
Martinelli Francesco, via Giocondo Albertolli, 8.
Marzorati Giuseppe, via Milano, 100.
Mascetti Rebay Giulia, via Borgo Vico.
Merazzi Luigi, via Francesco Muralto, 19.
Minotti Angelo, via Rodari, 8.
Monti Carolina e figli, piazza Vittoria, 5.
Morandi Gaetano, via Lambertenghi, 7.
Mutti Carlo, via Francesco Benzi.

Negri Luigi, via Garibaldi.
Noseda Angelo, via Primo Tatti.
Noseda Giovanni, viale Lecco, 31.
Noseda Pietro, via Vittorio Emanuele, 20.
Noseda Salvatore, via Luigi Dottesio.
Nosotti Carolina, via Unione, 5.
Ostinelli fratelli, via Milano, 113.
Panificio Comense, via S. Abbondio, 10.
Papis Giovanni, porta Vittoria.
Pedretti Carlo, via Milano.
Pedretti Emilio, via Milano.
Porro Carlo, via Vittorio Emanuele, 33.
Porta Antonio, via Milano, 86.
Porta Attilio, via Milano.
Porta Giovanni, via Borgo Vico, 5.
Porta Pietro, via Bona Lombarda, 4.
Pozzi Francesco, viale Lecco, 47.
Pozzi Sergio, via Natta, 4.
Pusterla Innocente, via Coloniola, 18.
Rimoldi Angela, via Crespi, 18.
Rivolta Pietro, via Borgo Vico, 46.
Rossi Francesco, eredi, via Milano.
Saibene Pasquale, via Unione.
Saldarini Luigi, via Rienza, 115.
Sassi Massimo, via Ospedale.
Savonelli Pietro, via Vittoria, 18.
Sereni Parravicini Carolina, via Coloniola, 22.
Tagliabue Ferdinando, via Giocondo Albertolli, 2.
Tagliabue Monti Emilia, via Crespi, 17.
Testoni Biagio, via Bernardino Luini, 6.
Testoni Luigi, via Garibaldi, 5.
Tettamanti Angelo, via Vittorio Emanuele.
Tettamanti Carlo, viale Lecco.
Trombetta Fortunato, via Tommaso Grossi.
Trombetta Giacinto, via Briantea, 55.
Vaghi Giovanni, eredi, via Plinio.
Valsecchi Antonio, via Crespi, 5.
Verga Giuseppe, via Vitani, 2.
Verga Pasquale, via Borgo Vico, 60.
Verga Domenico, viale Lecco, 19.
Volonterio Antonio, via Milano.

Profumerie

Bianchi Luigi, piazza Cavour, 18.
Successori a Carlo Ronchetti (specialità per toilette), via Plinio, 4.

R. Privativa

Bianchi Francesco, via Francesco Muralto.
Bianchi Antonio, via Milano, 32.
Bonelli Ulderico, via Garibaldi, 7.
Brunati Angelo, via Bona Lombarda, 6.
Casada Giovanni, via Milano.
Casanova Ferdinando, via Borgo Vico, 41.
Castiglioni Angelo, via Mugiasca.
Colli Vincenzo, via Domenico Fontana, 1.
De Giorgi Bellazzi Giuseppina, via Maurizio Monti, 2.
Dell'Oca Leopoldo, alla Cappelletta.
Franchi Attilio, piazza Coloniola, 10.
Franchini Battista, via Pretorio, 4.
Frigerio Pietro, via Tolomeo Gallio.
Gilardoni Giuditta, via Vittorio Emanuele, 2.
Giudici Carlo, via Unione.
Grisoni Antonio, viale Lecco.
Lucca Cavadini Ermelinda, via Bernardino Luini.
Martinelli Conti Francesca, via Maestri Comacini, 3.
Merzario Alessandro, piazza S. Fedele.
Pozzoli Angelo, piazza Vittoria, 5.
Quarti Francesco, via Plinio, 9.
Scotti Gaetano, via Vittoria.
Trombetta Euticchio, via Milano.
Zappata Angelo, via Borgo Vico.

Ramieri

Borella fratelli, via Milano, 26.
Camozzi Pasquale, via Milano, 98.
Clerici Giacomo, via Borgo Vico, 17.
Cresseri Paolo, via Indipendenza, 12.
Guarisco Francesco, via Milano, 91.
Landi Francesco, via Giovio, 6.
Lanfranconi Nicola e figli, piazza Cavour, 14.
Lanfranconi Ariodante, via Pietro Boldoni.
Taroni Vincenzo, via Francesco Muralto, 14.
Turba Giuseppe, via Pantero Pantera, 3.

Rigattieri

Duvia Domingo, via Francesco Muralto, 8.
Greco Luigi, eredi, via Milano, 77.
Mametti Enrico, via Primo Tatti, 6.
Monti Fortunato, via Unione.

Sanguisughe

Gerosa Antonio, via Indipendenza, 14.

Saponi, candele e cordami

Baserga Pietro fu Francesco, via Crespi, 18.
Camporini Gherardo, via Coloniola.
Cetti Carlo, piazza S. Fedele.
Ferrari fratelli fu Carlo, via Manzoni, 18.
Nobili cav. Luigi, via Milano, 113.

Salsamentarie

Barzaghi Giuseppe, via Milano, 23.
Bianci Antonio, via Giocondo Albertolli, 9.
Castelli Antonio, via Plinio.
Frasconi, ditta (con Ristorante), via Giocondo Albertolli, 1.
Gerosa fratelli, ditta, via Milano, 23.
Galli Antonio, successore Gianda, via Domenico Fontana.
Grassi Pietro, via Cinque Giornate, 16.
Longatti Ambrogio, piazza S. Fedele, 8.
Magaris Antonio, via Milano, 51.
Marra Pasquale, via Crespi, 5.
Martinoli Ambrogio, via Giuseppe Rovelli, 14.
Novati Camillo, via Crespi, 11.
Sordelli Francesco, via Milano, 106.
Tagliabue Serafino, via Borgo Vico.

Sartorie da uomo

Arnaboldi Vincenzo, via Rusconi, 15.
Bollini e Scotti, via Unione.
Butti Francesco, eredi, via Vitani, 7.
Caccia Luigi, via Milano, 33.
Cartosio Ernesto, via Odescalchi, 12.
Catelli Senatore, eredi, via Milano, 12.
Colombo Antonio, via Primo Tatti.
Comini Luigi, via Plinio, 8.
Conti Angelo, piazza Mazzini, 2.
Corbetta Flaminio, via Vittorio Emanuele, 36.
Corticelli Paolo, via Adamo Del Pero.
Crippa Luigi, via Giuseppe Rovelli.
Fattorini Antonio, via Cinque Giornate, 19.
Galetti Artidoro (*Magazzino Italiano*), via Plinio.
Grisoni Angelo, via Milano.
Maspero Giovanni, Camerlata.

Noseda Augusto, via Cinque Giornate.
Ornaghi Cesare, via Francesco Ballarini, 1.
Pedretti Enrico, via Natta, 3.
Piazza Carlo, via Carlo Cattaneo, 1.
Pozzi Arturo ed Ettore, via Vittorio Emanuele.

Sartorie da donna

Barazzoni Maddalena, via Unione, 3.
Bazzoro Teresa, via Vittorio Emanuele, 26.
Bernasconi Rosa, via Giovio, 39.
Bianchi Rezzonico Luigia, piazza del Duomo.
Butti Carolina, piazza Guido Grimoldi, 1.
Cavalleri sorelle, via Lambertenghi.
Comolli Carolina, via Unione, 29.
Corti Luzzani Giuseppina, via Vittorio Emanuele.
Cugnoni Maria, via Porta.
Fagetti Rosa, via Ospedale, 26.
Grandi Matilde, via Rusconi, 13.
Maiocchi, via Milano, 26.
Noseda Adele, via Milano, 25.
Perti Dameno Ida, via Vitani, 6.
Piatti sorelle, via Vittoria.
Puricelli Catterina, via Unione.
Rizzi, via Giovio, 14.
Sassi Ostinelli Ida, via Vittoria, 11.
Somigliana Pia, via Coloniola.
Tagliabue Angela, via Alessandro Volta, 36.
Uslenghi Giulia, via Giovio, 21.
Vimercati Maurina, via Giuseppe Rovelli, 1.

Scultori

Bayer Giuseppe, via Borgo Vico.
Giani Vincenzo, via Gerolamo Borsieri.
Trombetta Ezechiele, piazza Roma.

Sellai

Bianchi Carlo, via Primo Tatti, 5.
Duvia Carlo e figlio, via Unione, 23.
Introzzi Giovanni e figlio, piazza Vittoria, 6.

Seme Bachi

Caccini rag. Antonio, rappresentante lo Stabilimento bacologico P. Velini.
Carloni ing. Alessandro, via Alessandro Volta, 60.
Comizio agrario, via Alessandro Volta.
Rigoli rag. Ignazio (*Società bacologica Lariana*), via Giovio, 6.

Seta e Cascami

Castelli Bianchi Luigia, via Venti Settembre.
Cattaneo Costante, via Milano, 10.
Gaffuri Carlo, via Milano, 45.
Verga Luigi, viale Lecco.
Veronelli fratelli e C., via Unione, 33.

Sostre di Pietre

Bay-Rossi fratelli, viale Varese, 45.
Bianchi Ildebrando, viale Varese.
Boggia Lazzaro, via Coloniola, 6.
Cavallasca Celeste e C., viale Varese.
Gerletti Domenico, via Alessandro Manzoni, 18.
Nobili Salvatore, viale Lecco.
Saldarini Nicola, via Alessandro Manzoni, 18.
Taroni fratelli, viale Lecco.
Tettamanti Paolo, viale Varese, 65.
Valli Francesco, via Milano, 123.

Spazzole

Terreni Melchiorre, via Castelnuovo, 14.

Stoffe di seta

Bellasi Crespi e C., via Indipendenza.
Bellasi Luigi, via Plinio, 12.
Bernasconi A. e C., piazza Roma, 2.
Bersanino Corti e Marengo, via Unione, 10.
Bertolotti e Corti, via Unione, 29.
Bianchi Luigi, eredi, via Milano, 26.
Bianchi L. e figlio, via Alessandro Volta.
Braghenti Clerici e C., via Cinque Giornate, 10.
Butti e Lonati, via Giuseppe Rovelli.
Brunati Maria di Albino, via Cinque Giornate.
Caccini A., via Vittorio Emanuele, 15.
Camozzi e C., via Unione, 20.
Cantaluppi Celeste, via Alessandro Volta, 5.
Cantaluppi Francesco, via Giuseppe Brambilla, 32.
Carcano Musa e C., successori Bressi, via Raimondi, 1.
Casanova U. e C., via Unione, 8.
Casartelli Andrea, piazza Volta, 22.
Casartelli Luigi, via Natta.
Casnati Carlo di Basilio, via Alessandro Volta, 17.
Casnati Francesco, piazza Mazzini, 3.
Catelli Larghi e C., via Alessandro Volta, 58.

Crespi-Reghizzo L. e C., via Francesco Benzi.
Curioni Costante, via Alessandro Volta, 54.
C. Frontini e C., via Alessandro Volta, 29.
De-Negri G., via ai Fiori.
De-Rossi Luigi, via Alessandro Volta.
Dolara Arturo, id., 23.
Fattorini Pietro, via Unione, 12.
Faure B. e L., via Zezio.
Festorazzi Filippo, via Giuseppe Brambilla.
Fossati e Coduri, piazza Volta.
Gaffuri Felice, via Milano, 28.
Gerosa Jauch e C., via Alessandro Volta, 38.
Introzzi Bosisio e C., via Cinque Giornate, 12.
Lanzani fratelli e C., via Rodari, 1.
Luraschi Giovanni, via Alessandro Volta, 24.
Magni Gaetano, piazza Volta.
Martinelli Giovanni, via Borgo Vico.
Marzorati Francesco, via Unione, 2.
Mazzucchelli fratelli, via Bonanomi, 1.
Monza Emilio, via Milano.
Orsenigo Mosè, via Milano, 39.
Peregrini Pio, via Giovio, 11.
Peregrini Luigi, via Borgo Vico.
Perlasca G. B., via Milano.
Puecher Passavalli fratelli, via Lambertenghi, 13.
Pozzi Rodolfo di Giovanni, via Zezio.
Riva Paolo, via Borgo Vico, 38.
Rosasco Enrico, via Cinque Giornate.
Sala Febo, piazza Volta, 11.
Sacchi e Strazza, via Vittoria, 20.
Stucchi Edoardo, via Giovio, 6.
Successori di R. Fasola e C., via Rovelli, 6.
Taroni Emilio, via Unione, 20.
Taroni Luigi, viale Varese.
Trombetta Salvatore, via Briantea.
Videmari L. e C., via Alessandro Volta, 38.

Spedizionieri, Corrieri, Trasporti e Rappresentanze

Agenzia di Città della *Società Lariana,* piazza Cavour, 19.
Bottino Carlo, corriere giornaliero *Como-Milano,* piazza Guido Grimoldi, 1.
Casartelli Luigi, trasporti, via Anzani.
Coduri Bartolomeo, rappresentante di case nazionali ed estere, piazza Vittoria, 5.
Corriere *Como-Fino,* trattoria della *Nazione,* via dell' Ospedale.

Gorla Natale (*Menaggio-Como-Milano*), piazza G. Grimoldi.
Grandolini Giovanni, corriere giornaliero *Como-Lugano,* via Adamo del Pero.
Impresa A. Merzario, piazza Mazzini, con succursale in via Alessandro Manzoni, stazione ferroviaria.
Lanfranconi Vittorio (impresa trasporti), via D. Fontana.
Perego Marco, corriere giornaliero *Como-Milano,* via Primo Tatti.
Sanromè Battista, corriere giornaliero *Como-Bellagio,* piazza Guido Grimoldi.
Ronchi Giuseppe (spedizioniere), piazza Roma.
Seveso Paolo, *Gelsomino* (impresa vetture), via Cinque Giornate.

Stamperie per tessuti

Torlaschi Luigi, via Natta, 11.

Tappezzieri in carta

Casartelli Felice, successore a G. Pettenini, via Cinque Giornate.
Chiappa Angelo, via Vittorio Emanuele.
Rovida coniugi, piazza del Duomo.
Frattini Giacinto, via Giuseppe Rovelli, 10.

Tappezzieri e Materassai

Aliverti Egidio, via Adamo del Pero.
Ballerini Giovanni, via Adamo del Pero.
Beretta Davide, via Unione, 17.
Bianchi, eredi, piazza Volta.
Confalonieri Francesco, piazza S. Fedele.
Corengia, eredi, via Vitani.
Crescentini Antonio, eredi, via Francesco Muralto, 1.
Frigerio Giuseppe, via Tolomeo Gallio.
Gambarè Luigi, via Milano, 103.
Piatti Ilario, via Adamo del Pero, 3.
Prayer Pietro, via Vittorio Emanuele.
Tettamanti Francesco, via Vittorio Emanuele.
Valli Achille, via Bernardino Luini.
Vanossi Felice, ditta, piazza del Duomo.

Tessuti e Pannine

Barazzoni Abramo, via Ciapperelli, 1.
Bianchi Antonio, via Milano, 113.
Bianchi figli di Antonio, via Milano, 41.
Bianchi Lucia, via Giovio.

Bianchi Santo, via Plinio.
Biffi Antonio fu G. B., via Vittorio Emanuele.
Biffi Giov. Battista, eredi, via Vittorio Emanuele, 18.
Binda Giovanni, via Milano, 57.
Bollini e Scotti, via Unione.
Brunati Luigia, via Cinque Giornate, 14.
Carughi Agostino, via Milano, 135.
Carughi Antonio, via Milano, 125.
Casartelli Stefano, via Vittorio Emanuele, 26.
Cavalleri Carlo, via Plinio, 1.
Cesare e Galimberti, successori a Borgomainerio, via Plinio, 10.
Falavena V. e C., piazza S. Fedele, 8.
Fontana Edoardo, via Milano.
Fresca e Tettamanti, via Plinio.
Gaffuri Carughi Antonia, piazza Cavour.
Gagliardi Pietro, eredi, via Domenico Fontana, 5.
Galetti Artidoro (*Magazzino Italiano*), via Plinio.
Livio Egidio, via Milano, 49.
Mascietti Giovanni, via Vittorio Emanuele, 33.
Nobili Abbondio, via Giocondo Albertolli.
Ones Giovanni, via Borgo Vico, 36.
Ortelli Luigia, via Indipendenza, 13.
Pallini Alessandro, via Milano, 19.
Pozzi Arturo ed Ettore, via Vittorio Emanuele, 3, con succursale in via Plinio, 8.
Preda fratelli, via Vittorio Emanuele, 23.
Rossi e Pezzati, via Vittorio Emanuele.
Sartorio Giuseppe, via Vittorio Emanuele.
Tajana Pasquale, via Milano, 4.
Volonteri Anselmo, eredi, via Milano, 85.

Timbri di gomma (fabbrica)

Avogadro Achille, via Vitani, 9.

Tintoria

Castagna Lodovico, ditta, piazza Castello, 2.
Rubelin J. (*Tintoria Lionese*), via Gerolamo Borsieri, 6.
Tintoria ed Apparecchiatura Comense, via S. Abbondio.
Torlaschi Luigi, via Natta.
Vandoni Enrico, via Gerolamo Borsieri.

Tipografie

Bellasi e Bazzoro, via Indipendenza, 13.
Casartelli Felice, via Cinque Giornate.
Cavalleri e Bazzi, dell'*Ordine,* via Domenico Fontana, 2.

F. Ostinelli di C. A. (*Tipografia Provinciale*), p. del Duomo.
Franchi Carlo di A. Vismara, ditta, via Vittoria, 20.
Longatti Romeo, nell' Orfanotrofio maschile, via Tommaso Grossi, 4.
Luzzani Angelo, via Unione, 23.
Pedraglio Emilio, via Borgo Vico, 77.
Tettamanti, ditta, via Cinque Giornate, 12.
Triulzi Manfredo, via Borgo Vico.
Tipografia Cooperativa Comense, piazza Mazzini, 2.
Tipografia dell'Araldo, via Vittoria, 16.

Tornitori in legno

Ajani Ferdinando, via Alessandro Volta, 9.
Alberico Angelo, via Ospedale, 31.
Alberico Francesco, via Milano, 40.
Baracchi Giuseppe, piazza S. Fedele.
Martinelli Giuseppe, via Bietro Boldoni, 13.
Perti Francesco, via Milano, 72.
Rivolta Giuseppe, via Bernardino Luini.
Stoppani Saverio, via Francesco Borromino, 2.

Trasporti funebri

Coduri, ditta, piazza Castello.

Trattorie e Negozianti di vini

Albonico Ernesto e C., viale Lecco, 11.
Aliverti Pietro, via Coloniola, 3.
Alzati Angelo, viale Varese.
Baffa e C., via Crespi, 18.
Balzaretti Battista, via Milano, 138.
Baragiola Ferdinando, *Crotto del Nino*, via Torno.
Baragiola Luigi, *Madonna*, via Gottardo.
Baserga Giovanni, *Stella*, via Maurizio Monti.
Bazzi Giuseppe, via Rezzonico, 31.
Bedetti Giovanni, via Zezio.
Belloni Giuseppe, via S. Abbondio, 10.
Bellotti Pietro, via Milano.
Beretta Paolo, piazza Vittoria.
Bernasconi Damino, Lora
Bernasconi Uber Fiorenza, alla Fabbrichetta.
Bersano Giuseppe, via Unione, 2.
Beretta Giuseppe, Camerlata.
Bianchi Angelo fu Gaetano, via Giocondo Albertolli.
Bianchi Angelo fu Giuseppe, via Lambertenghi.
Bianchi Agostino, via Crespi, 6.

Bianchi Francesco, eredi, via Bernardino Luini, 12.
Bianchi Giuseppe, via Luigi Dottesio, 8.
Bianchi Pietro, Interlegno.
Bianchi Rodolfo, via Francesco Ballarini, 2.
Bonicelli Maria, via Rusconi, 15.
Bozzetti Giov. Batt., via Odescalchi, 4.
Butti Fiorenzo, Costa S. Fermo.
Bravo Giuseppe, *Sole*, viale Lecco.
Brizzolari Giuseppe, Tavernola.
Brunati Giuseppe, S. Croce.
Canetta Adele, *Linda*, via Rezzonico.
Cairoli Antonio, *Torre*, via Francesco Ballarini, 2.
Caminada Antonio, via Maurizio Monti, 32.
Camporini Antonio, *Morett*, via Coloniola, 26.
Cantaluppi Giuseppe, *Sergente*, Camerlata.
Cantaluppi Giuseppe, Cortesella.
Canova Paolo, via Tolomeo Gallio, 9.
Cantaluppi Angela, via Torno, 58.
Cantaluppi Carlo, Garzola.
Cantaluppi Pietro, viale Varese.
Capitani Carlo ed Enrico, via Rezzonico.
Carcano Maria vedova Bianchi, via Vitani, 6.
Carcano Pietro, via Benzi, 10.
Carughi Giovanni, *Agnello*, via Ospedale, 34.
Casartelli Albino, via Valduce, 37.
Casartelli Carolina, via Francesco Anzani.
Casartelli Maria, via Borgo Vico.
Casartelli Pietro, Camerlata.
Casarico Beatrice, via Francesco Muralto, 16.
Casnati Antonelli Maria, *Cervetta*, via Ospedale, 11.
Castiglioni Enrico, Camerlata.
Catelli Fortunato, id.
Cattaneo Enrico, *Due Spade*, via Milano, 69.
Cattaneo Salvatore, via Milano, 85.
Cavalleri Antonio, via Borgo Vico.
Cavalleri Demetrio, via Indipendenza.
Ceriani Romualdo, viale Lecco, 9.
Cernuschi Giovanni, Camerlata.
Chiesa Emilio, *Isola Bella*, via Borgo Vico, 99.
Clerici Carlo, via Milano.
Clerici Enrico, via Borgo Vico.
Clerici Giacomo, via Milano, 40.
Clerici Luigi e figli, via Giuseppe Brambilla.
Conti Carlo, via Milano, 138.
Colmegna Francesco, viale Lecco, 9.
Colombo Maria ed Anselmo, *Varese*, via Rusconi.

Coopmans Alfonso e C. (casa d' esportazione), Castel Carnasino.
Corti Carlo, *Ponte Molinello*, via Ventisette Maggio.
Corti Paolo, via Milano, 140.
Crippa Aquilino, via Garibaldi, 2.
Crivelli Alberto, *S. Paolo*, via Giuseppe Rovelli.
Dameno Luigi, *Roma*, via Borgo Vico, 11.
Della Vigna Giuseppe, Garzola.
Dell' Oca Leopoldo, Cappelletta.
Fasola Romeo, via S. Abbondio.
Favoni Carlo, Camerlata.
Favoni Giuseppe, *Lobbietta*, via Milano.
Favoni Vittorio, *Vapore Nuovo*, viale Lecco.
Fenini Francesco, via Giuseppe Brambilla, 11.
Foi Emilio, *Ristorante Svizzero*, via Garibaldi, 4.
Fontana Beniamino, *Soccorso*, via Milano, 25.
Frangi Giov. Battista fu Carlo, via Luigi Dottesio.
Frigerio Federico, Camerlata.
Frigerio Paolo, *Firenze*, via Giuseppe Rovelli, 9.
Frigerio Antonio, viale Lecco.
Frigerio Giovanni, Peltrera.
Gaffuri Giuseppe, eredi, via Crespi, 2.
Gaffuri Luigi, via Torno.
Gilardoni Giovanni, eredi, *Teatro*, piazza del Teatro.
Greco Aristide, via Primo Tatti.
Guglielmetti Angelo, *Sotterra*, via Borgo Vico, 29.
Grisoni Giuseppe, via Valduce, 36.
Grisoni Lucca Adelaide, *Pozzo*, piazza S. Fedele.
Guanziroli Enrichetta, via Milano, 126.
Guanziroli Giovanni, via Cigalini, 2.
Guggeri Grandi Rosa, via Torriani.
Guggeri Giov. Battista, Monte Olimpino.
Läeple Diego, *Lombardo*, via Milano, 59.
Livio, eredi, *Nazione*, via Indipendenza, 28.
Livio Petronilla, *Europa*, piazza Mazzini, 3.
Lonati Giovanni, *S. Giacomo*, via Plinio.
Longatti Ambrogio, *Scudo d'oro*, piazza S. Fedele, 8.
Longatti Porta Rosa, via Carloni.
Luppi Antonio, Folcino.
Lucca Luigi, *Vignetta*, viale Varese.
Macolini Corti Maria, via Milano, 9.
Martinelli Giuseppe, eredi, via Palude, 14.
Martinelli Salvatore, viale Lecco, 35.
Massina Abramo, Tavernola.
Merazzi Giuseppe, via Pietro Boldoni, 6.
Marelli Egidio, *S. Francesco*, viale Lecco, 55.
Mojana Francesco, Camerlata.

Monti Nemesio, via Milano.
Molteni Maria Camporini, Camerlata.
Molteni Martino, via Torno, 8.
Noseda Adele, via Unione.
Noseda Tobia, via Francesco Anzani, 69.
Noseda e Rapetti, via Tommaso Grossi, 7.
Noseda Virginia, *Boeucc,* via Mugiasca, 1.
Noseda Vittore, *Due Spade,* via Rusconi, 13.
Oliverio Giuseppina, via Francesco Muralto, 2.
Ortelli Domenico, via Coloniola, 7.
Ortelli Giuseppe, Monte Olimpino.
Ostinelli Abbondio, Camerlata.
Ostinelli Adamo, via Rusconi, 8.
Ostinelli Albino, Camerlata.
Ostinelli Paolo, *S. Donnino,* via Giovio, 27, e via Ventisette Maggio, *Val Fresca.*
Patterini Antonio, piazza Castello, 2.
Pellegrini Balzaretti Luigia, via Unione.
Piatti e Giamminola, piazza Cavour.
Piffaretti Fiorina, Monte Olimpino.
Poggio Bartolomeo, *Pozzo,* via Borgo Vico, 51.
Poletti Antonio, via Crespi, 11.
Pontiggia G. B., via Valleggio, 5.
Porta Cavadini Elvira, Borgo Vico.
Porta Francesco, via Crespi, 6.
Pusterla Luigi, via Lungo Lario di Levante.
Redaelli Abramo, via Milano, 117.
Rezzonico Adolfo, eredi, via Milano.
Rizzi Giovanni, via Milano, 149.
Ronchetti Luigi, *S. Agata,* via Luigi Dottesio.
Ronchetti Amalia, via Vittoria.
Ronchetti Carlo, *Moro,* via Milano, 149.
Salina Onorato, *Volta,* via Domenico Fontana.
Santarosa Raimondo, *Chiave d'oro,* piazza S. Fedele.
Sanromè Cesare, via Milano, 51.
Scuderi Rosaria (vini di Sicilia), via Ospedale, 22.
Sordelli Samuele, via Crespi.
Spaini Francesco, *Giardinetto,* piazza Guido Grimoldi.
Spaini Giacomo fu Giovanni, piazza Volta, 14.
Spaini Carlo, *sui Piroscafi.*
Steffanina Giovanni, eredi (detto *Pinchett*), via Domenico Fontana.
Tacchini Carlo, *Falcone,* piazza Cavour.
Tagliavini Francesco, *Cernobbio,* via Carlo Cattaneo.
Tarelli Parravicini Chiara, *Acquila Nera,* via Volpi.
Tettamanti Agostino, via Milano.

Tettamanti Antonio, via Natta.
Tettamanti Giovanni, via Gottardo.
Tettamanti Amalia Ronchetti, *Due Colonne*, via Vittoria.
Trombetta Luigi, *Giardinetto*, alla Rienza.
Uboldi Giuseppe, via Milano, 18.
Vaghi Angelo, via Zezio.
Vaghi Giovanni, via Coloniola, 6.
Valassi Virginia Noseda, *Boeucc*, via Mugiasca, 1.
Zaffaroni fratelli, *Barchetta*, via Plinio, 3.

Venditori di Giornali

Bulgheroni Antonio, edicola, vicino alla Posta.
Foglia Angelo, eredi, edicola, piazza del Duomo.
Tettamanti Giuseppe, via Plinio.
Tola Giovanni, Stazione F. A. I.
Triulzi Raffaele, edicola, via Vittoria.
Zanolini Andrea (detto *Venezia*), edicola, via Maestri Comacini.

Vetrerie, Terraglie, ecc.

Calvi Giacomo, via Vittorio Emanuele, 9.
Camanni e C., via Borgo Vico, casa Frey, 17.
Ciccardi Angelo, via Milano, 30.
Donegana Carlo, via Domenico Fontana.
Doniselli A. e T., via Giovio, 5.
Martelli e Beretta, via Domenico Fontana, 9.
Parravicini fratelli, via Maurizio Monti.
Tettamanti Luigi, piazza S. Fedele, 1, e via Primo Tatti.
Triulzi Isidoro, via Milano, 110.
Vitali Antonio, via Giocondo Albertolli, 3.

Vetture ed Omnibus

Botta Giuseppe, via Terraggio.
Corti Carlo, via Borgo Vico.
Cutter fratelli, via Natta, 12.
Grandi, impresa, via Rusconi, 11.
Monza Eugenio, via Milano, 94.
Saibene Luigi, via Vitani.
Seveso Paolo, *Gelsomino*, impresa, via Cinque Giornate, 14.
Tettamanti Salvatore, via Tolomeo Gallio.

Zoccolai

Ronchetti Carlo, via Giocondo Albertolli, 8.
Tettamanti fratelli, via Alessandro Manzoni, 21.

SOCIETÀ D'ASSICURAZIONI

La Mètropole e Cassa generale. Compagnia anonima d'assicurazione contro l'incendio, a premio fisso. — Direttore in Como, Casati ing. Stefano, piazza Cavour, 1.

Compagnia d'assicurazioni contro i danni degli incendi, sulla vita dell'uomo e per le rendite vitalizie, sedente in Milano, via Lauro, 7. — Agenzia in Como diretta dall'ing. Giuseppe Bianchi, via Bernardino Luini, 11.

Il Mondo. Società anonima d'assicurazioni contro l'incendio e sulla vita umana, col capitale sociale di L. 16,000,000, versato L. 6,900,000. — Agente generale in Como, Dell'Oca Innocente, via Lambertenghi, 3.

La Fondiaria. Compagnia italiana d'assicurazioni a premio fisso contro l'incendio, lo scoppio del gas, del fulmine e contro l'improduttività temporanea delle cose danneggiate dall'incendio. Assicurazioni speciali militari. Capitale di L. 40,000,000. — Agente generale in Como, dott. Enrico Scalini, via Giuseppe Rovelli, 16.

La Fondiaria. Compagnia italiana d'assicurazioni sulla vita e contro le disgrazie accidentali che possono colpire le persone. Capitale L. 25,000,000. Agente generale in Como, Scalini dott. Enrico, via Giuseppe Rovelli, 16.

Società Reale di assicurazione mutua a quota fissa contro gli incendi, scoppio del gas, del fulmine e degli apparecchi a vapore, stabilita in Torino nel 1829. Premiata con medaglia d'oro di prima classe all'Esposizione Nazionale di Torino 1884. Questa Società distribuisce annualmente ai suoi assicurati i risparmi ottenuti. — Agente principale in Como, rag. Ignazio Rigoli, via Giovio, 8.

L'Eguaglianza. Compagnia d'assicurazione contro la grandine. — Rappresentata in Como dall'ing. Casati Stefano, piazza Cavour, 1.

La Reale. Compagnia d'assicurazioni generali sulla vita dell'uomo. — Rappresentata in Como dalla Banca Giorgetti, Faverio e C., via Alessandro Volta, 56.

Cassa Paterna. Compagnia anonima d'assicurazione contro l'incendio e l'esplosione del gaz, autorizzata con decreti 13 febbraio 1862 e 12 marzo 1865. — Rappresentanza in Como, presso la ditta Gagliardi Pietro, via Domenico Fontana.

Riunione Adriatica di Sicurtà contro i danni degli incendi, grandine, merci viaggianti ed assicurazioni sulla vita dell'uomo e per rendite vitalizie. — Rappresentante in Como, rag. Vittorio Passetti, via Vittorio Emanuele, 32.

L'Union. Compagnia d'assicurazioni contro l'incendio, scoppio del gas, apparecchi a vapore. — Rappresentata in Como dal rag. Cesare Nani, via Guido Albertolli, 3.

L'Urbaine. Compagnia anonima d'assicurazioni sulla vita dell'uomo. Partecipazione del 50 per cento degli utili; fondi di garanzia. — Rappresentata in Como dall'ing. Enrico Rossetti, via Odescalchi, 43.

Sicurtà. Società d'assicurazioni contro la rottura dei cristalli, vetri, specchi, ecc. — Rappresentata dal signor Dentoni Pietro, piazza Cavour, 17.

Società mutua italiana contro i danni della grandine, con sede in Milano. — Agenzia in Como, rappresentata dall'ing. Giuseppe Bianchi, via Bernardino Luini, 11.

Assicurazioni generali in Venezia. Società anonima istituita nel 1831, premiata con medaglia d'oro all'Esposizione Nazionale di Milano. — Capitale sociale e fondi di garanzia L. 101,895,596. 05; somme pagate per risarcimento danni L. 568,429,850. 55. Esercita le assicurazioni contro i danni degli incendi e della grandine, sulla vita umana, sulle merci viaggianti e contro le disgrazie accidentali. — Agenzia pel Circondario di Como, rappresentata dall'ingegnere Gaetano Cicardi, piazza Cavour, 17. Dal 1° aprile 1882 la stessa Compagnia fu pure delegata a gerire l'amministrazione delle polizze dell'*Agenzia assicuratrice*, della *Nazione*, del *Sole* e dell'*Aquila* in liquidazione.

The Equitable. Compagnia d'assicurazioni sulla vita. — Agenzie principali in Como, presso Cesare Truffini, piazza Cavour, 17, e presso Ostinelli Eugenio, via Unione, 15.

L'Ancora. Compagnia d'assicurazioni sulla vita. — Agente principale in Como, Luigi Catenazzi, p. Guido Grimoldi, 1.

La Mannheim. Compagnia di assicurazioni marittime. — Agente principale in Como, Luigi Catenazzi, p. Guido Grimoldi, 1.

Il Danubio. Compagnia d'assicurazioni contro gli incendi, vita dell'uomo, ecc. — Agente principale per Como, ragioniere A. Caccini, via Vittorio Emanuele, 15.

PERIODICI

Bollettino del Comizio Agrario di Como, pubblicazione bimensile. — Tip. Bellasi e Bazzoro.

Corriere della Domenica, giornale di scienze, lettere ed arti. — Tip. Cavalleri e Bazzi.

Foglio periodico della Prefettura di Como, per la pubblicazione degli atti amministrativi e comunicati prefettizi. Prezzo annuo d'abbonamento L. 12. — Tip. F. Ostinelli di C. A.

Il Lavoratore Comasco. Pubblicazione settimanale del Circolo istruttivo popolare di Como. — Tipografia Cooperativa Comense.

Il Lario. — Cronaca settimanale del Lago di Como. Esce tutti i mercoledì. Direttore Angelo Scolari. — Tipografia Cooperativa Comense.

L'Araldo, giornale politico quotidiano. Direttore L. Massuero. — Tip. dell'*Araldo*.

L'Ordine, giornale della Provincia e della Diocesi di Como. Si pubblica tutti i giorni non festivi. — Tip. Cavalleri e Bazzi.

Manuale-Almanacco della Provincia di Como. Premiata pubblicazione annuale della ditta F. Ostinelli di C. A., iniziata nell'anno 1838.

Periodico della Società Storica Comense, pubblicazione illustrata a fascicoli. — Tip. F. Ostinelli di C. A.

Rivista di amministrazione e contabilità. Periodico mensile di otto pagine, diretto dal cav. prof. Ettore Mondini. Abbonamento annuo L. 4. — Tip. F. Ostinelli di C. A.

Supplemento al Foglio periodico della R. Prefettura di Como per gli annunzi legali. Si pubblica al martedì e venerdì d'ogni settimana. Abbonamento annuo L. 6. — Tipografia F. Ostinelli di C. A.

Studio di Ragioneria FERLONI e PASETTI

Via Vittorio Emanuele, 32, primo piano

COMO.

Verifiche e assestamenti di conti — Esame di registri e bilanci — Inventari e rendiconti — Riparti di sostanze — Graduatorie — Stralci e liquidazioni — Curatele — Perizie e arbitramenti in materia commerciale e civile — Impianti e tenute di contabilità e d'amministrazione.

Perizie calligrafiche.

Ufficio di traduzioni (*inglese*, *tedesco*, *francese*, *spagnuolo*).

Assicurazioni (Riunione Adriatica di Sicurtà)

Consolato della Repubblica Argentina.

DITTE COMMERCIALI DELLA CITTÀ DI VARESE

Alberghi

Ambrosetti Luigi (*Leon d'oro*)
Bianchi – Bellinetti sorelle (*Italia*)
Cattaneo Giacomo (*Stella*)
Gabaglio eredi (*Gambero*)
Limido, Garoni, Maroni e Comp. (*Excelsior*)
Poletti Giovanni (*Madonna del Monte*)
Riotti Carlo (*Europa*)
Ved. Pessina e figli (*Angelo*)

Armi

Bassetti Romeo

Arruotini

Calzoni Giacomo
Rizzi eredi
Rizzi Melchisedecco

Banca e Cambio

Banca Varesina di depositi e conti correnti
Bonazzola G. B.
Bossi Battista
Mazzola-Conelli Cesare

Birra

Porretti Angelo e C.

Caffè

Albizzati Giuseppe (*Stazione del Ticino*)
Antonini Vittore
Brusa Vittore
Forzinetti Attilio
Frigerio Alberto
Guarnieri Angelo
Lodigiani Francesco (*Stazione Mediterranea*)
Massari Giuseppe
Nosotti Carlo
Piccinelli Tomaso
Vanini fratelli
Mazzucchelli Carlo

Calzolerie meccaniche

Bernasconi Antonio
Calimeri Giulio
Gaggini Francesco
Ortelli Luigi
Trolli Luigi

Campane e lavori relativi

Bianchi Angelo e figli

Cappelli

Beltrami Luigi
De-Micheli Martino
Ghiringhelli Adone
Maroni Gaspare

Capi-mastri ed Appaltatori

Ambrosetti Ambrogio
Bulgheroni Ambrogio
Belli Antonio
Castelli Carlo
Mentasti Giuseppe
Rossi Carlo
Vedani Giuseppe
Vidoletti fratelli

Carrozze

Amolari Adolfo
Belli Cesare
Frontini fratelli
Macchi fratelli

Cartiere

Molina Paolo Andrea

Cera

Peregrini Carlo

Commissionari

Corti Carlo
Valli Gaetano
Lorenzini Antonio

Confetture

Arioli Silvestro
Petracchi eredi
Petracchi Giuseppe
Vanetti Antonio
Vanetti Cesare
Vanetti Paolo

Dentisti

Antoniazza Giovanni
A. Clement
Ratier Enrico

Distillerie

Bossi Serafino
Bajoni rag. Ernesto
Grappelli Angelo

Droghieri

Abbiati Zaccaria
Baj Francesco
Bianchi Carlo
Bianchi Luigi
Brusa Adolfo
Buzzi Rocco
Canova Alfonso
Curti Vittore
De-Gianni Pietro
Del Sole Carlo
Gabaglio-Lanzavecchia Sof.
Lanzavecchia Luigia
Mazzola Giacomo
Meroni vedova Morosini
Minonzio Valentino
Neuroni Carlo
Pedotti Augusto
Piatti Edoardo
Piccinelli Angelo
Talamona Enrico
Visconti Angelo

Ebanisti

Colombo Francesco
Della Canonica Paolo
Mentasti-Belia Spirito

Fabbrica di tessuti elastici

Marinoni Francesco

Fabbriche d'organi ed istrumenti musicali

Alziati Luigi
Bernasconi Pietro e figlio
Bernasconi cav. Giuseppe
Daverio Giuseppe
Mentasti Giovanni
Pinciara Battista
Pusterla Federico
Talamona Pietro

Fabbriche di sapone

Macchi Giuseppe
Vedani Severo

Ferramenta

Colombo Carlo
Contini e Macchi
Cremona Luigi e figli
Odoni Teresa
Tallachini Angelo
Tenconi Giovanni

Fondaco di rame

Cremona Luigi e figli

Formaggi

Guffanti Battista
Guffanti Cristoforo
Guffanti Castelli M.
Guffanti Enrico
Scappa Andrea
Talamona Bassetti
Tenconi fratelli

Fornitori Casermaggio militare

Mocchetti Felice

Fotografi

Campiotti Luigi
Fidanza Francesco

Inverniciatori

Bianchi fratelli
Bizzozero fratelli
Ghiggini Giuseppe
Molina Ambrogio
Molina Paolo

Laterizi

Aletti Carlo e C.
Aletti Pietro e C.
Ambrosini (Ditta)
Biotti e Bossi
Brusa Domenico
Marzoli Angelo
Rossi Guglielmo
Puricelli cugini

Lattonieri

Albizzati Felice
Del Grosso Giacomo
Ghiringhelli Paolo
Lanzetti Onofrio
Terraneo Serafino

Lavorazione della seta

Bianchi e Rainoldi
Cattaneo Leopoldo
Fumagalli, Marforio, Sonzini
Lanzani fratelli
Kieule Giacomo
Maletto Angelo
Tenconi e Macchi
Tasca Emilio

Lavori in pietra artificiale

Belli Antonio
Travaglini Achille

Legnami d'opera

Ermoli Giovanni
Fidanza Carlo
Franzosi vedova
Vedani Cesare
Vidoletti fratelli

Legna da fuoco

Mocchetti Felice

Librai e Cartolai

De-Carli Battista
Galli Eugenio
Macciachini Luigi
Peia Giuseppe
Pontiggia Marco
Rizzi Aurelio
Torniamenti Tullio

Liquoristi

Bajoni Antonio
Groppelli Angelo
Lotti Luigi
Piatti Edoardo

Litografi

Ogheri prof. Alessandro
Galli Eugenio

Macellai

Baj Giovanni
Cagnoni Amatore

Fontana Giuseppe
Grampa Pietro
Ghiringhelli Carlo
Ghiringhelli Francesco
Piccinelli Pietro
Stacconaghi Pietro
Stagni Angelo

Marmisti

Caravati Carlo
Portalupi Giovanni
Portalupi fratelli
Zucchi Costantino

Magllo da Rame

Cremona Luigi e figli

Meccanici

Besnati Pietro
Conti Giuseppe
Carabelli Antonio
Mazzuchelli Carlo
Videmari Giovanni

Mediatori

Bossi Sebastiano, in cascami
Cantù Giovanni, in granaglie
Comerio G. B., id.
Conta Ippolito, id.
Mocchetti F., in legname d'opera
Trolli Santino, in bozzoli

Mercerie

Ambrosetti e Mentasti
Bolognini Vincenzo
Botta Andrea
Broggi Antonio
Barioli Antonio
Brovelli Luigi
Crugnola Antonia
Crucoli Eliseo
Corolo Ferdinando
Ciceri Carlo
Danelli Giuseppe
Galli Rachele
Gervasini sorelle
Giudici Antonio
Macchi Angelo
Mezzetti Ambrogio
Mozzoni Amabile
Pavesi Alberto
Rossi Giuseppina
Selmi Teresa
Schiannini sorelle
Trolli Adelaide
Zavattoni Pietro
Zerboni Rosa

Mobili

Alesini fratelli
Caprioli Giuseppe
Colombo Pietro
Della Canonica Antonio
Fumagalli Pietro
Mantegani fratelli
Mentasti Pietro

Negozianti di Vino

Cappelletti e Quaglia
Catelli Baldassare
Crugnola Luigi
Forzinetti Domenico eredi
Orrigoni Angelo
Mantegazza Aquilino
Speroni, Pessina e C.
Ulivelli Luigi

Ombrellai

Marforio, Fumagalli, Sonzini
Marzagora Cosimo
Visconti Bartolomeo

Orefici

Bossi fratelli
Cozzetti Sebastiano
Ghiringhelli Alessandro
Masera Ernesto
Meroni Ambrogio

Orologiai

Bregonzio Alfonso
Castani Luigi
Chiccherio Paolo
Corti Giulio
Petracchi Carlo
Porta Luigi
Santini Giovanni

Ortopedici

Sottocasa Santino

Parrucchieri

Bizzozero Luigi
Berra Battista
Colombo fratelli
Pedetti Carlo
Pessina Pietro
Talamona Gregorio

Pilatura di Riso

Fraschini Domenico

Pellami

Fraschini Domenico
Garoni Davide
Ghiringhelli Francesco

Pesi e Misure

Bai Ernesto
Corbetta Gioachino
Peia Pietro

Pittori

Colombo Giuseppe
Fangazio prof. Giovanni
Ogheri prof. Alessandro

Ramieri

Botta Giov. Battista
Bossi Emilio
Colombo Ercole
Gervasini Arcangelo
Nicora Angelo

Salumieri

Bianchi Giuseppe
Mera Giovanni
Missaglia Alessandro
Nicora Leopoldo
Nembri Angelo
Odoni vedova
Ribolzi Cesare
Ribolzi Costante
Soldati Fortunato

Sartorie

Gandini Francesco
Mentasti Giuseppe
Mentasti Pietro
Minazzi Luigi
Valugani Faustino
Villa Alfonso

Semai

Bellotti Cristoforo
Bianchi Luigi
Mozzoni nob. Attilio
Redaelli Ambrogio

Spedizionieri

Anzani fratelli
Bianchi-Bellinetti Ernesto
Corti Carlo
Crotti Luigi
Impresa Varesina
Lorenzini Antonio

Tessuti e Pannine

Balassi Antonio
Carcano Giuseppe

Colli fratelli
Del Sole fratelli
Ferrario Stefano
Gabaglio fratelli
Galbiati Felice
Macciachini Carlo
Moroni Carlo
Regazzoni Luigi
Salveraglio Luigi
Spagnolini Ernesto
Trolli Pietro
Valli fratelli

Tipografi

Galli Eugenio
Macchi e Brusa
Mai e Malnati

Tornitori

Bianchi-Gioberti Carlo
Ravasi Giuseppe

Valigiai e Sellai

Erba Pasquale
Nicora Giovanni
Romanò e Comp.
Torniamenti Pasquale

Vetrai e Chincaglieri

Barioli Anastasio
De-Carli Francesco
De-Martini Antonio
Goggia Felice ed Agapito
Lucchini Luigi
Ossola Luigi
Vassalli Giacomo

SOCIETÀ D'ASSICURAZIONI

Cassa Generale delle assicurazioni agricole e di assicurazioni contro l'incendio. — Agente in Varese signor Mazzucchelli, con domicilio a Caronno-Ghiringhello.

Compagnia d'assicurazione contro i danni degli incendi, sulla vita dell'uomo e per le rendite vitalizie, con sede in Milano. — Agente in Varese, Arcellazzi ing. Stefano.

Il Mondo. Compagnia d'assicurazione contro l'incendio e sulla vita. — Agente in Varese, C. Mazzola.

La Paterna. Compagnia anonima d'assicurazioni contro l'incendio e l'esplosione del gas. — Agente in Varese, Mazzola Giacomo.

Riunione Adriatica di sicurtà contro i danni degl'incendi, grandine, merci viaggianti ed assicurazioni sulla vita dell'uomo e per rendite vitalizie. — Rappresentante in Varese, Ganna Giuseppe e Della Chiesa avv. Federico.

Assicurazione generale in Venezia contro la grandine ed incendi. — Agente in Varese, Croci rag. Francesco.

Società Reale mutua di assicurazione a quota fissa contro gli incendi e lo scoppio del gas, stabilita in Torino. — Agente in Varese, Crugnola rag. Felice.

Società di Mutuo soccorso contro i danni della grandine per le provincie lombarde. — Agente in Varese, Orrigoni Carlo fu Eugenio.

Reale Compagnia italiana di assicurazioni generali sulla vita dell'uomo, sede in Milano. — Agenzia principale, presso l'avvocato cav. Ugo Scuri.

PERIODICI

Cronaca Prealpina. Esce al martedì, giovedì e sabato. — Editore Macchi e Brusa. — Direttore Giovanni Bagaini.

Il Corriere del Verbano. Si pubblica al mercoledì. — Redazione in Luino. — Tip. Marozzi.

La Rassegna mensile. Organo ufficiale della Camera di Commercio e del Comizio Agrario. — Tip. Macchi e Brusa.

Il Campo dei Fiori. Esce alla domenica. — Editori Mai e Malnati.

DITTE COMMERCIALI DELLA CITTÀ DI LECCO

Agenzie d'emigrazione

Ongania Lorenzo
Frigerio Mauro
Spreafico Annibale

Alberghi

Albertini Vittore, *Croce di Malta* e *Italia*
Bucchi Luigi, *Ponte*
Pazzini Giuseppe, *Morone*
Picozzi Antonio, *Corona d'Italia*

Armi e ferri da taglio

Gilardi G. B.
Mauri Carlo

Attrezzi per filanda e filatoio
(oggetti in porcellana)

Bettini fratelli
Fighetti Carlo

Bottai

Galli Enrico
Galli Francesco di F.
Creppi Alessandro

Caffè

Corti Liberc, *Milano*
Figini Andrea, *Operai*
Fumagalli E., *Commercio*
Mazzoleni Giuseppe, *Ristorante al lago*
Peer e C., *Due Colonne*
Pozzi Celestino, *Caffè restaurant alla ferrovia*
Ripamonti Alessandro, *Caffè restaurant Lecco*
Tegeitgel A., *Svizzero*
Vismara Carlo, *Unione*

Calce, Cementi e Laterizi

Galli Angelo
Galli fratelli fu Antonio
Garbagnati Giovanni
Torri fratelli di Onno
Vassena Francesco
Villa Torri-Tarelli Caterina

Calzolai

Anghileri Giuseppe
Castelli Giosuè
Ferrario Carlo
Invernizzi Giuseppe
Isacchi Carlo
Longhi Antonio
Maggiori Giuseppe
Mori Vittorio
Pozzoni Luigi
Rusconi Luigi
Villa Luigi

Capi-mastri ed Appaltatori

Arrigoni Giov. Battista
Colombo Gaetano
Garbagnati Giovanni
Todeschini fratelli
Todeschini Giuseppe fu G.
Todeschini Martino
Vassena Francesco

Cappellai

Colombo Giuseppe
Gilardi Antonio
Pennati Giovanni

Carri e Carrozze

Luisetti Luigi

Rossi Ambrogio
Rossi Domenico
Sala Antonio

Cascami di Seta

Corbetta Giuseppe
Erba Carlo
Rusconi fratelli
Pigazzini Luigi
Lanfranchi Carlo

Cera

Bertarelli Antonio
Corti Antonio
Stoppani Luigi

Chincaglieri

Colombo Giuseppe
Lavelli Carolina
Locatelli Giovanni

Coloniali, Droghe e Medicinali

Agnoletto Arcangelo
Airoldi Luigi
Beltramini Carlo
Benassedo Carlo
Bertarelli Bernardo
De-Toma e C.
Figini Angelo
Figini Luigi
Gandola Angelo
Ghera Francesco
Gilardi Tommaso
Gilarli e Riva
Lavelli Battista
Morlini Antonio
Oggioni Giuseppe
Pozzi Matteo
Redaelli e Corti
Riva Francesco
Ronchetti Carolina ved. Galli
Silva Ottavio
Stoppani Giuseppe fu P.
Stoppani Giuseppe fu G. M.
Valsecchi Fortunato

Commissionari e Speditori

Andreotti Giovanni
Belgeri Luigi
Biffi Antonio (*Lecco-Milano*)
Cagliani Ignazio
Giussani Antonio
Gilardi Giuseppe
Huber Giovanni
Milani Battista
Marni Romeo (*Lecco-Milano*)
Regondi Ant. (*Lecco-Milano*)
Vicini Antonio

Concerie Pellami

Azzoni Ernesto
Azzoni Lazzaro
Carzaniga Pietro
Corti Antonio

Cordami

Ghislanzoni fratelli
Tagliaferri Alessandro

Fabbricatori di Barche

Galli Battista
Galli Carlo Maria
Galli Francesco
Galli Mosè
Galli Gaetano

Fabbricatori di Tele

Svanetti Battista

Fabbriche e vendita di Aceto

Castro Antonio

Fabbriche di Paste e Prestinai

Arrigoni Luca
Balzarini Vincenzo
Biffi Luigi
Bonacina Emilio
Bonacina Giuseppe

Arrigoni Carlo
Bonacina Leone
Corti Pietro (ditta)
Figini Evangelista
Gerosa Carlo
Invernizzi Serafino (ditta)
Lovati Luigi
Mauri Orlando
Ripamonti Raffaele
Roncalli Isidoro
Spini Giuseppe
Zappa Ferdinando

Fabbri-Ferrai

Balbiani Giovanni
Benassedo Pietro
Conti Agostino e fratelli
Conti Giovanni
De Capitani Antonio
Roncelli Giov. Bastista
Solari Ambrogio
Vassena Marco
Vassena Pietro

Falegnami

Beretta Luigi
Cantù Tiburzio
Carsana Annibale
Colombo Giovanni
Colombo Pietro
Conti Antonio e figlio
Erba Angelo
Invernizzi Giuseppe
Mauri Alessandro
Mauri Galdino
Monti Tommaso
Pessina Carlo
Raineri Luigi
Rhò Luigi
Rosa Tommaso
Sassi Antonio
Spreafico Gaetano
Tentori Antonio
Valsecchi Francesco
Viglienghi Antonio

Ferramenta

Baruffaldi Luigi
Bolis fratelli
Cima Bernardo fu G. B.
Cima Giuseppe
Cima Paolo
Gerosa fratelli
Malugani Giovanni
Redaelli fratelli
Vergottini Francesco

Fotografi

Bassani Pompeo (*Lariano*)
Mariani Federico

Fumisti

Arrigoni Enrico
Vallini Carlo

Fiori e foglie fresche

Longhi Carlo

Granaglie

Anghileri Carlo
Baggioli fratelli
Carera Carolina
Cermenati Giovanni
Gattinoni Agostino (ditta)
Gilardi Giuseppe
Vercelloni Luigi

Harmonium

Tubi comm. dott. Graziano

Inverniciatori e imbiancatori

Barzaghi fratelli
Biancardi Ferdinando
Corti Carlo
Colombo Elia
Mattarelli Giacomo (ditta)
Pogliani Giovanni
Tagliaferri Luigi

Latticini

Binaghi Antonio
Binaghi Ambrogio
Binaghi-Brusadelli T.
Bodega Giov. e Carlo
Panzeri Carlo

Lattonieri ed Ottonai

Biffi Albino
Colombo Luigi
Fabbrica Italiana scattole latta
Mattarelli Giulio
Mariani Giovanni
Morganti Fedele

Lavorazione della Seta

Belingardi Enrico e Luigi fratelli
Corti fratelli
Gattinoni e Nava
Orio Bernardino
Ronchetti fratelli
Sigg e Keller (ditta)

Legna da fuoco

Domenico Anghileri
Gilardi Bambina
Ghislanzoni Alessandro
Penati Andrea

Legnami d'opera

Alessandro Ghislanzoni
Bartesaghi Battista
Bartesaghi G. e figli
Gattinoni Agostino (ditta)

Liquori, Birra, ecc.

Brambilla Carlotta
Corti Geremia
Frigerio G. B.
Polvara Napoleone
Rissner Andrea
Valnegri Luigi

Litografi

Pepel Augusto

Macchine da cucire

Belgeri Francesco
Corti Enrico (rappresentante Compagnia Singer)

Macellai

Colombo Antonio (ditta)
Corti Carlo fu Paolo
Corti Emilio
Huonder Giuseppe
Ravasi Alessandro
Rossini Giovanni

Maniscalchi

Belloni Giuseppe
Erba Geremia
Esposito Albino

Meccanici e Idraulici

Anghileri fratelli
Redaelli Luigi
Mattarelli Giulio
Tentori Giuseppe

Mercerie e Mode

Bosisio Bernardo
Chiesa Francesco
Colombo Tranquillo
Donghi e Tocchetti
Fumagalli Giacomo
Fumagalli sorelle
Landi Luigia
Lavelli Carolina
Locatelli Giovanni
Nava Mario, passamanteria
Rigamonti Giovanna

Mobili

Chiesa Baldassare
Chiesa Battista

Mattarelli Carlo
Mattarelli Giacomo (ditta)
Scola Giov. Battista

Negozianti di Pesci

Biffi Giovanni
Monti Carlo fu Severo
Riva Carlo

Negozianti di Vino all'ingrosso ed al minuto

Albisetti Giovanni
Bartesaghi Giovanni
Bazzoni Antonio
Belingardi Enrico
Benalio Giuseppe
Beretta Domenico
Bianchi Giovanni
Biffi Albino
Bonanomi Giovanni
Brambilla Carlo
Bussola Giuseppe
Casati Luigi
Castelli Giovanni
Cattaneo Giuseppe
Erba Martino
Ferrario Luigi
Giussani Antonio
Locatelli Antonio
Mazzoleni Giuseppe
Molteni G. B.
Monti Carlo
Narcisi Pietro
Nava Ernesta
Negri Giovanni
Panzeri Marco
Polvara Francesco
Pozzi Celestino
Ripamonti Alessandro
Rusconi Innocente
Riva Marietta ved. Rusconi

Offellerie

Lavelli G. B.
Levati Enrico
Locatelli Marco
Mauri Cesare
Vittori Giuseppe

Ombrellai

Marforio Bartolomeo (ditta)
Marforio Carlo

Orefici

Benedetti Francesco
Colombo e Canesi
Fondra Cesare
Monti Paolo
Muttoni Andrea
Muttoni Giuseppe
Rusconi Giacomo

Orologiai

Colombo e Canesi
Fustinoni Alberto
Mauri Giacomo
Rivolta Achille
Signorelli Giuseppe
Zappelli Giovanni

Ortopedici

Carcano Pasquale

Panierai

Bonacina Vincenzo
Molteni Giuseppe

Pesi e Misure

Conti Giuseppe
Galli Giov. Battista
Giovenzana Giovanni

Pietre e Marmi

Andreotti Giovanni
Fumagalli Giuseppe
Gavoldi Giuseppe
Marella G. B.
Noli Carlo
Noli Paolo
Schera-Vanoli Paolo

Pittori

Roberti Roberto
Sibello Antonio
Biancardi Ferdinando

Pizzicagnoli

Anghileri Giacomo
Benassedo Antonio
Benedetti Virginia
Bonacina Cherubino
Corti Ambrogio
Gattinoni Carlo
Milani Giuseppe
Pigazzini Celeste
Signorelli Alessandro
Solari Margherita
Spini Giuseppe

Polvere pirica e Cartucce

Fiocchi fratelli
Piloni Bernardo (ditta)

Pubblici Mediatori

Anghileri Dom., in grano
Benedetti Francesco, id.
Bosisio Agostino, in seta
Fumagalli Vinc., in grano
Magni Giov., in bestiame
Roncaletti Giovanni, id.
Rocca Romeo, in seta
Rusconi Giacomo, id.

Ramieri

Airoldi Giuseppe (ditta)
Carissimo Giovanni
Cenati Luigi
Cendali fratelli (ditta)
Mangioni Enrico

Reti

Archetti Luigi

Salsamentarie

Beretta Giovanni
Beretta G. B.
Bonacina Luigi
Figini Felice
Figini G. B.
Ponzoni Primo

Scultori

Cogliati Ettore

Saponi, Olii, ecc.

Baggioli fratelli
Confalonieri Alessandro
Malugani-Rigamonti Mar.
Corsi Felice

Sellai

Bonelli Giuseppe
Castro-Biffi Zelinda
Villa Ercole
Zappa Anselmo

Stabilimenti metallurgici

Badoni Antonio
Mattarelli Giulio
Wilhelm fratelli

Tappezzieri

Chiesa Baldassare
Galimberti Angelo
Pizzi Angelo
Tentori Antonio

Tele d' imballaggio

Rigamonti Gaetano

Tele metalliche

Maralla Carlo
Tacchi Giuseppe
Tacchi G. B. fu Pietro

Tessuti

Besana Edoardo
Cornelio fratelli
Gilardi Angelo
Lazzari Antonio
Longhi Giacomo
Mazzoleni Virgilio
Monti Salvatore (ditta)
Ongania Lorenzo
Ortelli Giuseppe
Polti Antonio
Torri Giuseppe

Tipografi, Libraj e Cartolaj

Corti Giuseppe
Cima Giosuè
Grassi fratelli
Rota Angelo
Urio Rodolfo
Viganò Angelo

Trattorie con alloggio

Bussola Enrico (*Arpa nuova*)
Bucchi L. (*Albergo del Ponte*)
Felmori Cesare (*Arpa*)
Gaffuri Cesare (*Vapore*)
Ghislanzoni Teresa (*Corona*)
Mojoli O. (*Cetra d'oro*)
Pazzini Rosa-M. (*Primavera*)
Ripamonti Vitt. (*Cappello*)

Tornitori in legno

Milani Luigi
Tondini G. e G. fratelli
Tentori Francesco
Figini Ezechiele

Trasporto merci

Andreotti Giovanni, *Agenzia di Città* per trasporto merci a domicilio dalla ferrov.
Aondio Batt., *Lecco-Milano*
Gerosa fratelli, id.
Riva Carlo, *Lecco-Brescia*

Vetrerie e Terraglie

Frassi Alessandro
Griner Raimondo
Tocco Pipino

Vetture giornaliere

Colombo fratelli, *Lecco-Oggiono*
Cremonini Giuseppe, *Lecco-Introbio*
Urio Rodolfo, *Lecco-Colico*
Impresa Mauri, *Lecco-Bellano*

SOCIETÀ D'ASSICURAZIONI

Riunione Adriatica di sicurtà contro i danni degli incendi, grandine, merci viaggianti ed assicurazioni sulla vita dell'uomo e rendite vitalizie. — Agente principale in Lecco, Micheli Emilio.

Compagnia d'assicurazione contro i danni degli incendi, sulla vita dell'uomo, e per le rendite vitalizie, con sede in Milano. — Agente in Lecco, Giorgetti ing. Giuseppe.

Società Reale di assicurazione mutua a quota fissa contro gli incendi e lo scoppio del gas, stabilita in Torino. — Agente in Lecco, Vicini Gaudenzio.

Assicurazioni generali in Venezia contro i danni degli incendi, grandine, merci viaggianti e ramo vita. — Agente in Lecco, Riva Ulisse.

Il Mondo. Compagnia anonima d'assicurazione a premio fisso contro l'incendio. — Rappresentante in Lecco, Cattaneo Marco.

La Fondiaria. Compagnia d'assicurazione contro gli incendi. — Rappresentante in Lecco, Carabelli Paolo.

La Paterna. Società d'assicurazione contro gli incendi. — Rappresentante in Lecco, Bianchi Tito.

Italia. Società di riassicurazioni e coassicurazioni generali di Genova. — Rappresentante in Lecco, Baruffaldi Egidio.

Il Danubio. Società di assicurazione contro gli incendi. — Rappresentante in Lecco, Cima Paolo.

PERIODICI

Il Resegone, periodico settimanale. — Tip. C. Corti.

INDUSTRIE PRINCIPALI NELLA PROVINCIA

CIRCONDARIO DI COMO

Barche (fabbrica)

Fratelli Taroni, Carate Lario

Cappelli (fabbrica)

Rossi ing. Aronne, Pontelambro
Villa Giuseppe di Luigi, S. Abbondio (Acquaseria)

Cartiere

Carcano Cipriano (specialità in cartoni), Cernobbio
Carcano Germ., Cernobbio
Cattaneo e Cima, Gravedona
Chiesa Edoardo, Piazza
Denti Angelo e C., Bellano
Denti Gioele, Dervio
Faverio Pietro, eredi, Maslianico
Favini Luigi, Maslianico
Ferrario Davide, Monte Ol.
Ferrario Franc., Maslianico
Ferrario Giovanni Giosia, Cernobbio
Fumagalli Giosia, Consiglio Rumo
Ghezzi Donato, Dervio
Lucca Achille e fratelli, Pontelambro
Lucca Gaetano, Cernobbio
Romerio ing. Emilio, Gravedona
Signorelli Carlo, Dervio
Stoppa fratelli, Dervio
Ventura A., Ronago
Villa Carlo e fratelli, Pontelambro
Vitali Dionigi e C., Dervio

Caseifici

Baschi Rocco, Stazzona
Gobbi Pietro, Stazzona
Latteria sociale cooperativa, Casasco Intelvi
Latteria sociale cooperativa, Lanzo Intelvi
Latteria sociale cooperativa, Palanzo
Latteria sociale cooperativa, Pigra
Latteria sociale cooperativa, Laino
Maffia Isidoro, Stazzona
Pedrazzoli Pietro, Germasino

Concerie Pellami

Cereghini Cesare, Bellano
Ferrario Gaetano, Erba
Grammatica Giovanni, Gravedona
Ronchetti Baldass., Bellano
Selva Isidoro, Menaggio
Spinola Antonio, Gravedona
Vergottini Franc., Bellano

Coperte (fabbrica)

Beretta Ernesto, Bellagio
Bianchi Angelo, Bellagio
Cariboni Giovanni, Bellagio
Moretti Emilia, Bellagio (S. Giovanni)

Rezia Eugenio, Bellagio
Schiavio fratelli e C., Gorla di Veleso
Vitali Clementina, Bellagio

Corone mortuarie (fabbrica)

Grasselli Pietro, Torno
Proserpio Giuseppe, Lemna

Distilleria Spiriti

Cassera Antonio e C., Domaso
Fraquelli Giovanni, Sala Comacina
Vanossi eredi, Lenno
Vegezzi Ambrogio, Incino

Ferriere, Fonderie, ecc.

Airoldi fratelli, Menaggio
Meroni Ambrogio e fratelli, Lurago d'Erba
Mezzera fratelli, S. Abbondio
Rubini e Comp., Dongo
Tenzi Napoleone, Menaggio
Zanoletti Ferd., Dervio

Filande seta

Adreani, Meraviglia e C., Musso
Amati Giovanni, Oggiono
Appenzeller Landolfo e C., Bellano
Aureggi Antonio, Dongo
Bergna Clemente, Cantù
Bonardi Cesare, Laino
Boselli Leopoldo, Vill'Albese
Butti Agostino, Molteno
Carcano e Musa, Pontelambro
Carugati Giusto, Musso
Carugati Gius., Mandello
Caspani Riccardo, Gera
Cavadini e C., Bregnano
Cavadini Noemi e C., Appiano
Comitti fratelli, Brienno
Corti fratelli, Buccinigo
Corti fratelli, Parravicino
Cramer e C., Caslino d'Erba
Cuzzi Edoardo, Mariano C.
Denti Angelo, Bellano
Del Pero avv. M., Gravedona
Dubini frat. e C., Vill'Albese
Fasoli Abbondio, Ossuccio
Fumagalli e Comp., S. Ambrogio Olona
Gavazzi Pietro, Albese
Gavazzi Pietro, Bellano
Gessner Erminio, Ossuccio
Isacco Giuseppe e fratelli, Casletto
Isacco Giuseppe e fratelli, Mojana
Isacco cav. Pietro, Rogeno
Kienle G. e Comp., Parè
Magatti fratelli, Tremezzo
Marchetti Carlo, Cremia
Marchetti Carlo, Dorio
Mazzoletti Enrico, Dongo
Peroni e Del Pero, Gravedona
Porro Enrico, Vill'Albese
Porro Giuseppe, Crevenna
Reina Giovanni, Vill'Albese
Rho rag. Mauro, Cabiate
Ripamonti Costant., Dervio
Sala Enrico, Vila Romanò
Salici Pietro, Lenno
Scalini cav. Gaet., Limido
Scheibler cav. Fel., Cremia
Spreafico Gaspare, Nibionno
Testa cav. Ben., Lambrugo
Testa cav. Bened., Nibionno
Valaperta fratelli, Erba
Valtolina e Ponti, Mariano Comense
Vitali Carlo, Varenna

Filatoi seta

Adreani, Meraviglia e C., Musso
Adreani, Meraviglia e C., Pianello Lario

Appenzeller Landolfo e C., Bellano
Aureggi Antonio, Dongo
Barzaghi Antonio, Crevenna
Bergna Clemente, Cantù
Boselli Leopoldo, Vill'Albese
Campana Carlo, Alserio
Caldara Gius., Pontelambro
Caldara Paolo, Pontelambro
Carcano e Musa, Pontelambro
Carugati Camillo, Musso
Cavadini Noemi e C., Arcellasco
Conca Achille, Gravedona
Corti fratelli, Parravicino
Cuzzo Edoardo, Mariano C.
Dubini fratelli e C., Alserio
Dubini frat. e C., Vill'Albese
Fumagalli e Comp., S. Ambrogio Olona
Gavazzi Pietro, Bellano
Grandi Giuseppe, Lenno
Isacco Egidio, Mojana
Isacco cav. P., Costamasnaga
Isacco cav. Pietro, Rogeno
Keller Alberto, Lenno
Malerba Valerio, Merone
Marchetti Carlo, Cremia
Marchetti Carlo, Dorio
Marchetti Carlo, Menaggio
Marchetti Carlo, Porlezza
Peroni e Del Pero, Gravedona
Porro Enrico, Vill'Albese
Porro Giuseppe, Crevenna
Prina fratelli, Inverigo
Prina sorelle, Incino
Pozzi Flaminio e fratelli, Arcellasco
Reina Giovanni, Vill'Albese
Ronchetti e C., Arcellasco
Rosemmund e Morf, Domaso
Rosemmund e Morf, Gravedona
Rosemmund e Morf, Piazza S. Stefano
Sala Domenico, S. Abbondio
Stampa Angelo, Camnago d'Uggiate
Sala, eredi, Gravedona
Scheibler Felice, Crevenna
Schiebler Felice, Nesso
Spreafico Gasp., Nibionno
Testa cav. Bened., Nibionno
Testa cav. Ben., Lambrugo
Valaperta fratelli, Erba
Varisco Ulisse, Nesso
Vignarca Giulio, Camnago Uggiate
Vitali Carlo, Varenna

Filatura e tessitura Cotone

Cantoni e Comp., Bellano
Erust e Rutschmann, Pontelambro
Gaffuri Carlo, Incino
Rho Carlo, Cabiate
Terenghi Sisto, Lurago d'E.

Fornaci Calce

Agliati Antonio, Tavernerio
Brambilla nob. Francesco, Tavernerio
Ferretti Giacomo (gesso), Limonta
Gattoni e Frigerio, Montorfano
Ponisio fratelli, Lezzeno
Redaelli Cesare, Limonta
Taroni Domenico, Bellagio
Toppia Pietro, S. Abbondio
Venini Giorgio (gesso), Varenna

Fornaci Cemento

Belgeri Carlo fu Giovanni, Vassena
Belgeri Carlo fu Luigi, Vassena
Bianchi Bonifacio, Bellagio

Gatti Abele, Vassena
Gatti Pietro, Vassena
Monti fratelli, Bellagio
Pilotti fratelli, Menaggio
Redaelli Cesare, Limonta
Taroni Domenico, Bellagio
Testi Giovanni, Ossuccio

Fornaci Laterizi

Albonico Franc., Lipomo
Amadeo Angelo, Cermenate
Amadeo Ant., Cermenate
Amadeo Gius., Cermenate
Amadeo Luigi, Breccia
Amadeo Natale, Caslino
Balzarotti frat., Cermenate
Bernasconi Carlo, Olgiate
Bernasconi Giov., Olgiate
Bernasconi, Fasani e Bellorini, Camnago Uggiate
Bernasoni fratelli, Trevano
Bollini Tomaso e fratelli, Beregazzo
Catelli fratelli, Uggiate
Ceppi fratelli, Cermenate
Consonni fratelli, Romanò
Consonni Innoc., Nibionno
Costa Gasada Adelaide (gesso), Loveno
Crugnola Mosè, Olgiate
Fagetti fratelli, Olgiate
Giandana Giuseppe, Lurago Marinone
Giussani Ercole, Inverigo
Maffioletti e Comp., Ronago
Mariani Ernesto, Breccia
Mari e Savi, Grandola
Marcoli fratelli, Senna
Mistò Carlo, Binago
Storni Felice, Turate
Tarchini Antonio, Anzano del Parco
Tarchini frat., Lurago d'E.

Gazose (fabbrica)

Garolini e C., Menaggio
Giobbi Giov., Gravedona
Vegezzi Ambrogio, Incino

Incannatoi seta

Amati Giovanni, Oggiono
Aureggi Antonio, Dongo
Ballabio Luigi, Capiago
Bergna Clemente, Cantù
Butti Agostino, Costa Masnaga
Campana Carlo, Alserio
Carcano e Musa, Pontelambro
Cavadini Noemi e C., Appiano
Corti fratelli, Sueglio
Corti Paolo, Montorfano
Cramer e Müller, Bellagio
Cramer e Müller, Limonta
Dubini fratelli, Alserio
Fumagalli e Comp., S. Ambrogio Olona
Gavazzi Pietro, Albese
Gavazzi Pietro, Bellano
Gavazzi Pietro, Varenna
Gavazzi Pietro, Vendrogno
Gesner Erminio, Ossuccio
Giulini R., Lurago d' Erba
Isacco cav. Pietro, Costa Masnaga
Keller Alberto, Lenno
Kienle G. e Comp., Albiolo
Kienle G. e Comp. Lucino
Kienle G. e Comp., Parè
Lavezzari e Comp., Rovello
Luoni Marianna, Lezzeno
Manzoni e C., Blessagno
Magatti fratelli, Tremezzo
Magni fratelli, Viggiù
Malerba Valerio, Merone
Malerba Valerio, Tavernerio
Marchetti Carlo, Cirimido
Marchetti Carlo, Cremia
Marchetti Carlo, Dorio
Marchetti Carlo, Grandola
Marchetti Carlo, Perledo
Meyer E. e C., Mariano

Monti Giovanni, Bellagio
Nessi, Casnate
Panizza fratelli, Griante
Penzini Celeste e Maria, Lezzeno
Peroni Paolo, Gravedona
Porro Enrico, Vill'Albese
Porro Giuseppe, Crevenna
Prina fratelli, Inverigo
Reina Giovanni, Vill'Albese
Rosemmund e Morf, Tremezzo
Ripamonti Costant., Dervio
Sala Enrico, Villa Romanò
Sala G. Batt., S. Abbondio
Ticozzi Giuseppe, Lezzeno
Testa cav. Ben., Rovellasca
Valtolina e Ponti, Mariano
Vignarca Giulio, Camnago Uggiate
Varisco, Bregnano
Varisco, Lezzeno
Vismara Agostino, Vassena

Meccanici

Nava Giovanni, Arcellasco
Redaelli fratelli, Dervio
Zappa Antonio e fratelli (specialità in articoli per filande e filatoi), Pontelambro

Merletti (fabbrica)

Barzaghi Teresa, Carimate
Bergna Giovanni, Cantù
Bianchi Giuseppe, Cantù
Cattaneo Marzorati Angela, Novedrate
Colombo Lucini Angela, Cantù
Colombo Angelo, Cantù
Frigerio Luigi, Cantù
Marelli Paolo, Novedrate
Marelli Serafino, Cantù
Mascheroni Tomaso, Cantù
Meroni Broggi Ant., Cantù
Pozzi Francesco, Figino
Pozzi Meroni Angela, Mariano Comense
Radice Giovanni, Cantù
Salice Carolina, Cantù
Tagliabue Giuseppe, Cantù

Mobili (fabbrica)

Bergna Abramo, Cantù
Boghi Carlo, Cantù
Caldera fratelli, Cabiate
Camagni Giovanni, Cantù
Campi G. B., Rovellasca
Lietti Luigi, e C., Cantù
Tagliabue Carlo, Cantù
Tagliabue Francesco, Cantù
Tagliabue Serafino, Cantù
Taroni Luigi, Laglio
Ubizzoni Angelo, Cantù

Molini meccanici

Fogliani Luigi, Ronago
Tovo fratelli, Arcellasco

Olio (fabbrica)

Bianchi Pietro, Ossuccio
Canobbio Carlo, Fenegrò
Canobbio Luigi, Fenegrò
Catelli Cosimo (lino), Appiano
Crosta fratelli, Pianello
Cugnasca Francesco (lino), Bellano
Giobbi Ant. (lino), Drano
Lamberti Riccardo, Lenno
Nogara Francesco, Nesso
Pensa Aristide, Nesso
Pozzi Giuseppe, Trevano
Ratti Giuseppe, Arcellasco

Stabilimenti bacologici

Casartelli dott. Pietro, Tavernerio
Caspani, Spinelli e C., Vertemate
Ferranti cav. Leonardo, Figino Serenza

Franceschini dott. Felice, Casnate
Rezia dott. Amanzio, Bellagio

Segherie Legnami

Abbate, eredi fu Giacomo, Tremezzo
Bianchi Carlo, Ossuccio
Frigerio Luigi, Cantù
Rho Carlo, Cabiate
Riboldi Pietro, Cremia

Tappeti (fabbrica)

Parfait fratelli, Cantù

Tele metalliche (fabbrica)

Guggi Giuseppe, Laglio
Zerboni e Bolzani, Veleso

Terraglia (fabbrica)

Bezzola fratelli, Campione
Verda Napoleone, Campione

Tessitura Cotone

Cerri, Bourkard e C., Carugo

Tessitura seta

Bernasconi e Camanni, Cernobbio
Braghenti, Clerici e Comp., Cermenate
Broggi, Brambilla e Comp., Cantù
Brunati Zeffir., Cermenate
Camagni Egidio, Appiano
Camozzi e Comp., Loveno
Camozzi e Comp., Parè
Carcano, Musa e C., Lurate Abbate
Cerri, Bourkard e Comp., Carugo
Dolara Arturo, Fino Morn.
Fossati e Coduri, Ossuccio
Gerosa, Jauch e C., Mozzate
Lanzani frat. e C., Bellagio
Lanzani frat. e C., Carlazzo
Mazzucchelli fratelli, Bulgarograsso
Schiavio fratelli e C., Gorla di Veleso

Tintorie

Cossetti Luigi, Merone
Ghioldi Amalia, Appiano
Tronconi Attilio, Merone

Vetrerie

Luraghi G. e C., Porlezza

CIRCONDARIO DI VARESE

Birra (fabbrica)

Grosmann Emilio, Mombello Lago Maggiore
Poretti Angelo e C., Induno Olona
Viola Domenico, Vergobbio

Botanici

Bellardi rag. Antonio, Galliate Lombardo

Cappelli (fabbrica)

Pocoli Battista, Laveno

Cartiere

Binda Pietro, Bardello
Calcaterra fratelli, Ferrera di Varese
Del Vitto Giuseppe, Brebbia
Fasana Eugenio, Gemonio
Fasana Eugenio, Trevisago

Molina P. A., Malnate
Pirinoli Giuseppe, Cunardo
Tensi e Pellegatta, Besozzo
Torri Battista, Cunardo
Torri Clemente, Cunardo
Vita fratelli, Lonate Ceppino

Caseifici

Boldrini e Comp., Musadino
Caspaneti Ant., Vergobbio
Latteria sociale cooperativa, Bedero Valcuvia
Latteria sociale cooperativa, Casalzuigno
Latteria sociale cooperativa, Gemonio
Trezzi cav. Carlo, Vergobbio

Ceramica

Adreani Bernardino, Cunardo
Maggi e Revelli, Mombello Lago Maggiore
Società Ceramica italiana, Laveno
Verda Antonio, ditta, Ghirla

Concerie Pellami

Fraschini fratelli, Brenta

Elastici (fabbrica)

Steiner A., Luino

Ferriere, Fonderie, ecc.

Rodari Attilio, Luino
Mennessier e Frammlet, Maccagno Superiore
Schiannini Fortunato, Buguggiate

Filatura Cotone

Battaglia e Hoffenhauser, Luino
Borghi Pasquale e fratelli, Varano
Cotonificio Cantoni, Besozzo
Hussy e Comp., Luino
Introini A., Malnate
Locarni Giovanni, Lozza
Patrone G. e C., Gurone
Schoh Enrico, Castiglione Olona
Suttermeister e C., S. Ambrogio Olona

Filande seta

Adreani cav. Vittore, Cunardo
Baumann C. Rodolfo, Bodio
Baumann C. Rod., Gavirate
Bourdet Carolina ved. Decauville, Mesenzana
Castelletti V., Vedano Ol.
De Giorgi Antonio, Comerio
Donner e Charff, Cabiaglio
Erba Gius., Abbiate Guazz.
Gibbert e Comp.. Taino
Kienle e Comp., Masnago
Kienle e Comp., Vedano Ol.
Pozzi fratelli, Cittiglio
Pozzi Salvatore, Brenta
Rovio e C., Lonate Ceppino

Filatoi seta

Adreani cav. Vittore, Cunardo
Alberti Demetrio, Laveno
Baumann Carlo Rodolfo, Besozzo
Bordet Carolina ved. Decauville, Mesenzana
De Giorgi Antonio, Comerio
Geiner E., Luino
Lesmo Antonio, Clivio
Magni fratelli, Viggiù
Meyer Enrico e C., Malnate
Stheli-Hert, Germignaga

Fornaci Calce

Daverio Franc., Biandronno

Gritti Gaetano e C., Brenno Useria
Lotti e Ronchetti, Brenno Useria
Maggi Giovanni, Cuvio
Malnati e Piccoli, Brenno Useria
Pellini, Callegari e Mina, Arcisate
Pellini e Menotti, Cittiglio
Pirola Ernesto, Porto Valtr.
Porta Remigio, Porto Valtr.
Vanini e Piccinelli, Velate

Fornaci Laterizi

Colombo fratelli, Mercallo
Del Menico Provino e figli, Besozzo
De Maddalena Carlo e C., Trevisago
Monti fratelli, Viggiù
Rossi Zaverio, Daverio
Tinelli e C., Mombello L. M.

Incannatoi seta

Bianchi e Rainoldi, Induno Olona
Rienti e Comp., Induno Ol.

Marmisti

Beltrami Andrea, Saltrio
Bianchi fratelli, Viggiù
Donghi e Bernasconi, Viggiù
Galli fratelli, Saltrio
Molinari Michelang., Clivio
Pellegatta Felice, Viggiù
Pinardi Giuseppe, Saltrio
Sartorelli fratelli, Saltrio
Sartorelli e Sassi, Saltrio

Meccanici

Battaglia Giovanni, Luino
Pessina G. B., Gemonio

Molini meccanici

Ferrario Ambrogio, Curiglia
Lepori, Lonate Ceppino
Roncari Daniele e figli, Besozzo
Taglioretti, Lonate Ceppino

Organi da Chiesa (fabbrica)

Mascioni Giacomo e figli, Cuvio

Pettini e bottoni (fabbrica)

Casanova Alessio, Venegono Superiore
Mazzucchelli fratelli, Castiglione Olona

Pilatura Riso

Calcaterra, Lonate Ceppino
Curti Virginio, Gemonio
Roncari Giuseppe, Besozzo

Prodotti Chimici

Girardi Giuseppe e figli, Maccagno Inferiore

Stabilimenti Bacologici

Maj Carlo, Caronno Ghirin.
Velini Paolo, Daverio
Verga fratelli, Cocquio

Segherie Legnami

Castagnini Angelo, Maccagno Inferiore
Fidanza Carlo, Cittiglio

Tessitura Cotone

Borghi Pasquale e fratelli, Varano
Buzzi Achille, Gavirate
Hussy Giov. Rod., Luino
Petter Giovanni, Oltrona al Lago
Steiner A., Luino
Successori alla ditta Varenna, Gurone
Tosi e Borsani, Castronno

Tessitura seta

Butti e Lonati, Tradate
Cattaneo Ernesto, Cazzone
Cattaneo Leopoldo, Bizzozero
Fumagalli, Sonzini e Marforio, Velate
Lanzani frat. e C., Cazzone
Roncari fratelli, Gemonio
Sacchi e Strazza, Cazzone
Sacchi e Strazza, Malnate
Stheli-Hert, Germignaga
Tenconi e Macchi, Velate

Vetrerie

Lucchini fratelli, Porto Valtravaglia

CIRCONDARIO DI LECCO

Armi da taglio (fabbrica)

Curioni Alessandro, Asso
Molina Serafino, Penzano
Nava Angelo, Proserpio
Panzeri Ambr., Imbersago
Vicini fratelli, Asso
Visconti fratelli, Asso

Armonium (fabbrica)

Tubi comm. dott. Graziano, Castello sopra Lecco

Carrozze (fabbrica)

Ferrario cav. Lod., Rongio

Cartiere

Cima fratelli, Castello sopra Lecco
Gaviglio-Luppi, Mandello

Cartuccie e Polvere pirica (fabbrica)

Fiocchi Giulio, Castello sopra Lecco
Piloni Antonio, Castello sopra Lecco

Caseifici

Latteria sociale cooperativa, Caglio
Latteria sociale cooperativa, Montevecchia

Concerie Pellami

Azzoni Luigi, Rongio
Dell'Oro Egidio, Civate
Mainetti Andrea, Rongio

Distillerie Liquori

Cazzaniga Luigi, Castello sopra Lecco

Ferriere, Fonderie, ecc.

Aldè Giuseppe, S. Giovanni alla Castagna
Airoldi Francesco, Castello sopra Lecco
Airoldi G. B., Laorca
Badoni Antonio, Castello sopra Lecco
Barone fratelli, Laorca
BaruffaldiLuigi,Valmadrera
Bonaiti Giuseppe, Laorca
Bolis Francesco, Laorca
Bolis fratelli, Laorca
Bonazzi fratelli, Laorca
Bovere, Laorca
Cima Filippo, Castello sopra Lecco
Dell'Oro Carlo, Laorca
Falck Giorgio, Laorca

Gerosa fratelli, Laorca
Manzoni fratelli, Castello sopra Lecco
Piloni Giuseppe, Castello sopra Lecco
Redaelli fratelli, Laorca
Riva Battista, Castello sopra Lecco
Spreafico Battista, Castello sopra Lecco
Spreafico, eredi, Laorca
Spreafico G. B., Laorca
Wiesman, Laorca

Filande seta

Abegg e C., Valgreghentino
Aldeghi fratelli, Galbiate
Amati Giovanni, Oggiono
Arrigoni Giulio, Barzanò
Belgeri Giovanni, Rongio
Beretta fratelli fu Emilio, Contra
Bonacina Angelo, Oggiono
Bosisio Luigi, Molteno
Brioschi Filippo, Oggiono
Brusadelli Enrico, Oggiono
Brusadelli Gius, Oggiono
Brusadelli Paolo, Malgrate
Cramer e C., Caslino d'Erba
Cramer e Müller, Germanedo
De Capitani Costantino, S. Maria Hoè
Dell'Oro Aristide, Abbadia
Donegana Filippo, Oggiono
Donegana Giuseppe, Annone Brianza
Fasoli Bernardo e C., Rongio
Felolo Francesco, Brivio
Ferrario Giuseppe, Castello sopra Lecco
Frassi Alessandro, Rancio
Frigerio Ignazio e nipoti, Molteno
Galavresi, Rancio
Galavresi, Suello
Gattinoni e Nava, Civate
Gibert Adolfo e C., Brivio
Kienle e Comp., Canzo
Longhi, eredi, Valgreghentino
Marchetti Carlo, Abbadia
Monti fratelli, Annone Br.
Monti Giovanni, Rongio
Perego Luigi, Contra
Polvara Antonio, Annone Brianza
Prato cav. Antonio, Asso
Prina fratelli, Caslino d'Erba
Redaelli Amatore e figli, Oggiono
Redaelli F. ed E., Rongio
Riva, eredi, Molteno
Ronchetti e Comp., Caslino
Roscio Alessandro, Oggiono
Ruschetti Giulio, Cesana Brianza
Scheibler cav. F., Pusiano
Semenza e Ravasi, Mandello
Sigg e Keller, Rongio
Valsecchi Luigi, Asso
Villa Giovanni, Robbiate

Filatoi seta

Abegg e C., Valgreghentino
Andreotti Antonio, Bosisio
Amati Giovanni, Oggiono
Appiani Giovanni, Bosisio
Bianchi Carlo, Proserpio
Bonacina Angelo, Oggiono
Bosisio Luigi, Molteno
Brioschi Filippo, Oggiono
Brusadelli Enrico, Oggiono
Brusadelli Gius., Oggiono
Butti Agostino, Molteno
Caldirola Defen., Monticello
Caldirola Giov., Monticello
Carugati Camillo, S. Giovanni alla Castagna
Carugati Gius., Mandello
Cramer e Comp., Caslino d' Erba

Cramer e Müller, Germanedo
Crotti fratelli, Monticello
De Capitani Costantino, S. Maria Hoè
Dell'Oro Anacleto, Civate
Dell' Oro fratelli, Castello sopra Lecco
Donegana Filippo, Oggiono
Felolo Francesco, Brivio
Ferrario Luigi, Mandello
Fumagalli Camillo, Brivio
Galavresi G., Sabbioncello
Gibert Adolfo e C., Brivio
Kienle e Comp.. Canzo
Longhi, eredi, Valgreghentino
Manzoni Giulio, Asso
Panizza Enrico, Mandello
Panizza Giovanni, Mandello
Peceroni Ant., Germanedo
Perego Giovanni, Contra
Pontiggia Giuseppe, Longone al Segrino
Prina fratelli, Caslino d'Erba
Redaelli Amatore, Imberido
Redaelli Amatore e figli, Oggiono
Sigg Roberto, Abbadia
Redaelli fratelli, Rongio
Ronchetti Antonio, Civate
Ronchetti Antonio, Galbiate
Ronchetti e Comp., Caslino d' Erba
Ronchetti Giov., Imberido
Roscio Alessandro, Oggiono
Schavazzembach Landis, Cortenova
Scheibler cav. F., Valbrona
Semenza e Ravasi, Mandello
Valsecchi Domenico, Longone al Segrino
Vicini Gaetano, Onno
Vismara Gaetano, Longone al Segrino

Filatoi Cotone

Fritsch Saverio, Rancio

Fornaci Calce

Baggioli fratelli, Pescate
Maggi Paolo, Valmadrera
Riva Angelo, Pescate

Fornaci Cemento

Torri-Tarelli Cat., Acquate

Fornaci Laterizi

Mornicotti, Pescate
Meregalli Salv., Casatenovo

Incannatoi seta

Abegg e Comp., Valgreghentino
Bellani Luigi, Sartirana
Gavazzi Pietro, Ballabio S.
Gavazzi Pietro, Cernusco Lombardone
Keller, Linzanico
Longhi, eredi, Valgreghentino
Longhi Giuseppe, Sartirana
Redaelli Giovanni, Cernusco Lombardone
Riva, eredi, Molteno
Schavazzembach Landis, Cortenova
Sigg e Keller, Barcone
Sigg e Keller, Cernusco L.

Macinazione Solfato di Barite

Brioschi e Soci, Introbio
Ghiringhelli Lor., Introbio

Maglio da Rame

Zelbi Alessandro, Castello sopra Lecco

Meccanici

Benallio fratelli, Castello sopra Lecco
Ferrario Carlo, Rongio

Molini meccanici

Crippa Alessandro, Civate

Nastri (fabbrica)

Airoldi Luigi, Sabbioncello
Gavazzi e C., Valmadrera

Olio (fabbrica)

Fumagalli Davide, Civate

Pasta (fabbrica a vapore)

Beretta Giovanni, Barzanò

Salumeria a vapore

Beretta Giuseppe, Barzanò

Stabilimenti Bacologici

Albini dott. Ant., Robbiate
Albini ing. Giulio, Imbersago
Bassani Luigi, Monticello
Biffi Filippo, Longone al S.
Frigerio ing. Luigi, Cassago
Gerosa Luigi, Longone al Segrino
Maggioni, Riva e Villa, Robbiate
Redaelli cav. Cesare, Perego
Redaelli Franc., Valmadrera
Ricco Leopoldo, Penzano
Scotti Attilio, Dolzago
Strazza Carlo, Robbiate
Villa Carlo, Robbiate
Vitali Alessandro, Lomagna

Tessitura Cotone

Oltolina fratelli e C., Asso
Figliodani fratelli, Barzanò

Tessitura Lino

Galimberti G. B., Osnago
Tagliabue fratelli, Cernusco Lombardone

Tessitura seta

Broggi, Brambilla e Comp., Civate

ARTICOLI DIVERSI

Antonio Stoppani

ANTONIO STOPPANI

« Tanto nomini nullum par elogium ».

Un luttuoso avvenimento ha funestato il sorgere del novello anno 1891, imperocchè nella prima notte del medesimo la morte spietata, che *fura i migliori e lascia stare i rei,* rapì all' Italia altra delle più splendide sue glorie, un uomo quant' altri mai devoto e caro alla Scienza ed alla Patria: l'**Abate Prof. Antonio Stoppani.** All' annuncio ferale, da un estremo all'altro dell' Italia esterrefatta, dalla reggia insino alla umile cameretta del più modesto fra gli studiosi, un grido unanime di dolore proruppe dall' animo contristato di tutti coloro i quali, conosciuto lo Stoppani, lo ammirarono, lo stimarono, lo amarono quanto egli meritava. Fu quindi universale la sollecitudine affettuosa nel rammentarne le virtù peregrine, il grande sapere e le opere egregie.

Nondimeno, una pubblicazione la quale da lunga pezza si studia di ricordare d'anno in anno tutto quello che maggiormente interessa la Provincia di Como, non può esimersi

dal tributare il debito omaggio alla memoria di un uomo cotanto insigne, del quale la Provincia nostra va a giusto titolo orgogliosa, avendogli dato i natali. Ecco, oltre alla grande venerazione professata al benemerito conterraneo, all'illustre scienziato, all'esemplare sacerdote e cittadino, la ragione del presente scritto.

***

Antonio Stoppani nacque, a dì 15 agosto 1824, in Lecco, dove il padre suo, Giovanni Maria, nativo di Zelbio, alpestre paesello nella Valle di Nesso, Mandamento di Bellagio, con molto ingegno ed altrettanta onestà ed operosità esercitava il commercio, dal quale ottenne una modesta fortuna, che gli diè agio di provvedere ai bisogni e ad una conveniente educazione della numerosa sua figliuolanza, non che di beneficare, morendo, il suo paese natale, dove il suo nome è tuttora benedetto e venerato.

Il giovane A. Stoppani fece i suoi primi studî nel Seminario di Castello sopra Lecco, dal quale passò a quello di Monza, dove ebbe a maestro Alessandro Pestalozza, che vi professava la filosofia Rosminiana, accolta ed abbracciata con vivo entusiasmo dal distinto allievo, il quale, con inconcussa e coscienziosa convinzione, si mantenne sempre fedele ai sani principî instillatigli dal dotto e venerato Professore.

Nel 1848 Antonio Stoppani ricevette l'ordinazione sacerdotale e si dedicò all'insegnamento, assumendo e tenendo per circa un lustro la cattedra di Lettere italiane nel Seminario di S. Pietro Martire, dove, trascinato da

speciale attitudine musicale, si diede altresì ad istruire i chierici nel canto corale, e ad addestrarli nella interpretazione dei migliori pezzi degli scrittori di musica sacra, e giunse persino a comporre egli medesimo intere Messe in musica; dal che emerge altra prova luminosa della grande versatilità del poderoso ingegno dello Stoppani. Nè questa sua nobile passione andò scemando col progredire dell'età e colle gravi preoccupazioni della Scienza, alla quale erasi dedicato anima e corpo. Nei molti suoi amici e congiunti è ancor viva la memoria delle piacevoli ed istruttive serate passate nella di lui abitazione in Milano, serate nelle quali egli, facendosi quasi protagonista, alternava le dotte conversazioni con scelti pezzi musicali, eseguiti quali col canto e quali al pianoforte, giacchè anche nell'età avanzata egli conservò sempre assai viva la passione per la musica.

Nel mentre poi che con singolare attività attendeva così ai molteplici doveri dell'insegnamento, come ad altre più geniali occupazioni, Antonio Stoppani trovava modo per appagare altro forte impulso del suo fervido e gagliardo ingegno, attirato, fino dai primi anni giovanili, verso le Scienze naturali; per il che egli non trascurava occasione alcuna per raccogliere ed osservare diligentemente tutto quanto gli sembrasse avere qualche valore per lo studio, già prediletto, della natura.

È facile comprendere come i giovani preti, Colleghi dello Stoppani nel Seminario milanese, verso il 1848 partecipassero con ardore ai sentimenti liberali ed alle liete speranze che, massime dopo l'avvenimento di Pio IX al Pontificato, tanto agitavano gli animi in Italia.

Per la qual cosa parecchi di essi parteciparono con lui alla insurrezione milanese, ed accompagnati dai Chierici loro allievi, acclamando all'Italia ed a Pio IX Pontefice, il quale, fra il plauso ed il giubilo universale, mostravasi di animo italiano, cooperarono strenuamente alla costruzione ed alla difesa delle barricate.

Durante quella lotta titanica inoltre, gli insorti Milanesi, serrati in una cerchia di ferro e di fuoco per parte delle soldatesche Austriache, padrone delle mura e delle porte della città, sentirono vivo più che mai il bisogno di comunicare colle popolazioni del contado e delle altre Provincie lombarde. Fra i diversi mezzi escogitati a tal fine, vi fu eziandio quello di affidare a palloni aereostatici degli scritti e stampati, recanti notizie dei progressi e dei bisogni della lotta impegnata, ed eccitanti alla generale insurrezione. Lo Stoppani fu attivissimo nel preparare e lanciare questi aereostati messaggeri, dirigendo il febbrile lavoro dei suoi Colleghi e dei suoi discepoli. Nè con minore ardore egli adoperossi a proseguire in ogni miglior modo nella erezione delle barricate, come anche nel prestare ogni sorta di soccorsi e di conforti, così ai combattenti come ai feriti.

Per queste ed altre consimili manifestazioni di fervido patriottismo, la Polizia Austriaca, sempre implacabile nel suo odio feroce verso qualunque patriottica aspirazione, segnalava lo Stoppani e parecchi dei suoi Colleghi fra gli individui che essa soleva chiamare *pericolosi* o *male intenzionati,* e ne scriveva il nome nel suo libro nero.

Laonde, restaurato appena il dominio straniero, le mene degli austro-clericali, ridivenuti

onnipotenti, riescirono, senza difficoltà, a far escludere dal Seminario quindici di quegli insigni Insegnanti, e fra questi venne compreso, ben si intende, lo Stoppani, rimosso eziandio dal posto di Professore di Scienze naturali e di Vice-Rettore, che egli teneva nel Collegio Calchi-Taeggi in Milano.

Tenero della sua indipendenza e fedele alle sue convinzioni, come fu sempre, per cui respinse ripetutamente lusinghiere proposte, la cui accettazione lo avrebbe forse trascinato su di una via ben diversa, per non dire opposta, a quella che egli aveva prefisso di battere, Antonio Stoppani, aborrente qualunque atto men che dignitoso, non esitò a dedicarsi alla istruzione privata, e come precettore entrò nella casa del conte Francesco Porro in Como, dove ebbe ad allievo il rimpianto Pietro Porro, altro dei coraggiosi pionieri della civiltà in Africa, rimasto egli pure vittima infelice ed inulta dei predoni africani.

Colla nobile famiglia Porro il prof. Stoppani soleva recarsi a villeggiare ad Induno, presso Varese, ed ivi, cedendo alla viva sua inclinazione per gli studî naturalistici, si applicò a studiare i fossili sepolti nelle argille della località che chiamasi la *Folla di Induno.*

In pari tempo egli ebbe agio di fare scientifiche escursioni e ricerche nei ricchi giacimenti fossiliferi di Saltrio, Viggiù, Arzo, Besano, esplorando mano mano colla massima diligenza l' intero Circondario di Varese.

A complemento poi della iniziata illustrazione geologica di questa importantissima plaga della Provincia di Como, nel 1863, assieme all' illustre Paletnologo svizzero Desor, egli si

accinse ad esplorare il Lago di Varese, nel quale non tardò a scoprire le *Palafitte* o *Stazioni lacustri preistoriche,* interessantissime fra quante si conoscono nell'Italia settentrionale. Le Palafitte varesine poi, dietro il di lui esempio, esplorate ulteriormente dall' infaticabile Abate Giov. Ranchet, dal Marinoni, dal Castelfranco, dall'Ing. Giuseppe Quaglia e da altri, diedero una doviziosa messe di cimelî preistorici, vere parlanti reliquie, che resero possibile di tessere la storia dei primitivi abitatori di quella interessante quanto amena regione.

Lasciata la casa Porro, allorchè venne nominato Direttore spirituale nell'Orfanotrofio maschile e Custode della Biblioteca Ambrosiana in Milano, il prof. Stoppani trovò modo per dedicarsi con alacrità ancor maggiore agli studî ed alle ricerche geologiche. Dalla nativa sua Lecco, infatti, egli intraprese nuove indagini nei terreni Briantei, indagini nelle quali, oltre ai preclari Fratelli Villa, appassionati cultori della Storia naturale, gli fu compagno il non meno intelligente ed operoso Sac. Pietro Buzzoni, degno suo amico e condiscepolo.

Il frutto di questi primi suoi passi nello studio della Geologia alpina, che furono proprio passi da gigante, quantunque mossi da basi alquanto ristrette, in ragione dei molti ostacoli e delle gravi strettezze colle quali doveva lottare, lo Stoppani lo rese mano mano di pubblica ragione, mediante Articoli apparsi negli *Atti della Società Italiana di Scienze naturali,* della quale egli fu altro dei benemeriti fondatori, assieme a Quintino Sella, a Curioni, Cornalia, Gastaldi, De Filippi, Omboni ed altri illustri Naturalisti italiani; in seguito

poi lo compendiò nel Volume: *Studî geologici e paleontologici sulla Lombardia,* apparso nell'anno 1858, ed accolto con grande favore da tutti i dotti, che lo salutarono come lieto presagio per l'avvenire della Geologia italiana, la quale fino allora non era stata che un riflesso degli studî fatti presso altre nazioni. In Italia, a dir vero, erano ancora assai pochi coloro i quali sapessero che cosa era questa Scienza presso che nuova, ma pur destinata a così splendido e benefico avvenire.

Nè quelle liete speranze andarono deluse.

A questa prima e tanto applaudita pubblicazione il dotto e studioso Geologo fece ben tosto seguire, nel 1867, quella della *Paleontologia Lombarda,* grandiosa e pregevolissima descrizione dei fossili giacenti nei terreni di Lombardia, ai quali tutti aveva esteso le sue investigazioni, non pretermettendo lo studio delle Provincie Venete, o per dir meglio, della intera Italia settentrionale. Nella compilazione di quest'opera cotanto importante, allo Stoppani si associarono, come collaboratori: il dotto zoologo Prof. Emilio Cornalia, il quale illustrò colla massima diligenza i Mammiferi fossili, e l'egregio Prof. Meneghini, dell'Università di Pisa, il quale si occupò maestrevolmente della Malacologia paleontologica lombarda, ed in particolare delle innumerevoli Ammoniti sparse negli estesi terreni giuresi.

Allo Stoppani poi si devono esclusivamente i preziosi volumi che trattano dei fossili triasici di Esino, Lierna, Perledo e dintorni, e dei giacimenti infraliasici *ad Avicula contorta,* che egli pel primo riscontrò all'Azzarola, presso Lecco, non che in parecchie altre terre di

Lombardia e del Veneto. Con speciale predilezione però lo Stoppani si applicò ad illustrare la Provincia di Como, facendo conoscere le grandi ricchezze naturalistiche della medesima, ed in particolare le geologiche e le paleontologiche; per il che fra i Naturalisti questa nostra Provincia venne ad essere considerata come un *vero Eldorado dei Geologi.*

Queste prime pubblicazioni, fra le quali la *Paleontologia Lombarda* è senza dubbio quella che gli procacciò maggiore fama, ben presto elevarono considerevolmente lo Stoppani nella stima dei dotti italiani e stranieri, unanimi nell'ammirare in lui così la vasta e profonda dottrina, come lo spirito osservatore diligente, acuto, attivo ed ossequiente sempre alla più rigida severità scientifica, e l'esposizione limpida, fluente, immaginosa ed efficace.

Mutatesi, pertanto, nel 1859, le condizioni politiche del paese, il Governo Nazionale, nel 1861, con lodevole solecitudine affidò all' illustre Scienziato l' insegnamento della Geologia nella Università di Pavia, dove egli proluse alle sue lezioni, discorrendo maestrevolmente, come sempre, della *Priorità e preminenza degli Italiani negli studî geologici.* Nel 1862 poi, dall'Ateneo Ticinese, lo Stoppani passò all'Istituto Tecnico Superiore in Milano, quindi, nel 1877, all' Istituto degli Studî Superiori in Firenze.

Ivi egli iniziò quelle pubbliche, applauditissime conferenze scientifiche, le quali, riprese poi in Milano, dove egli ben presto si restituiva, attrassero sempre, come ad una festa della Scienza e dell'Arte, un colto e numeroso uditorio entusiasmato e plaudente all' impareg-

giabile divulgatore popolare dei fenomeni e delle leggi della Natura, il quale, col dare alla Scienza una forma piana, semplice e bene spesso graziosa ed anche poetica, sapeva renderla cara ed accessibile a tutti.

Quelle sue conferenze poi, accoppiate a varî altri discorsi d'occasione, lo Stoppani le offrì agli studiosi, raccolte in due bei Volumi, apparsi, l'uno sotto il titolo: *I Trovanti,* l'altro *Della purezza del mare e dell'atmosfera fin dai primordî della vita animale;* Volumi nei quali, con splendida armonia, non meno dello scienziato, rifulge l'uomo di Lettere.

Gli scolari dello Stoppani, al pari di tutti gli studiosi delle cose geologiche, fattisi di giorno in giorno più frequenti ed avidi di apprendere, abbisognavano di un buon libro che servisse loro di guida sicura nel non facile cammino; il dotto Professore non tardò ad appagare un così onesto desiderio, e dettò, per uso specialmente dei suoi discepoli dell'Istituto Tecnico Superiore, le *Note* ed un *Corso annuale di Geologia,* rifuse poi e ripubblicate dal 1871 al 1873 nei tre grossi Volumi del *Corso di Geologia,* opera magistrale, che è il più completo Trattato di Geologia fino ad ora esistente.

Nè quì si arrestarono le numerose e sempre applaudite pubblicazioni dello Stoppani, alimentate dall'assiduo suo amore allo studio ed alle ricerche, e dall'immenso materiale di osservazioni e di fatti da lui raccolto non solo nell'intera Italia, ma eziandio nelle diverse regioni europee da lui percorse ed esplorate, oppure studiate nei libri e nei Musei; imperocchè quanto di meglio aveva la letteratura

geologica di tutti i popoli era passato pel crogiuolo della sua mente vigorosa, e vi si era fuso in un sistema, che poi ebbe pieno sviluppo e forma nei molteplici suoi scritti, base granitica sulla quale si elevò il grandioso edificio della Geologia italiana.

Oltre alle numerose scritture, di varia mole e di vario argomento, inserite negli *Atti della Società Italiana di Scienze Naturali,* nel *Politecnico,* nella *Nuova Antologia,* nella *Rivista Italiana,* ed in altri dei più accreditati periodici italiani, lo Stoppani pubblicò il bel Volume: l' *Era Neozoica,* nel quale confutò le obbiezioni mosse all' altro suo lavoro: *Il Mare glaciale al piede delle Alpi,* frutto delle sue indagini nelle regioni subalpine, in appoggio della così detta *Teoria glaciale,* propugnata strenuamente, per non dire trionfalmente, dallo Stoppani, avendo egli dimostrato in modo incontestabile il carattere prettamente marino dei grandi anfiteatri morenici dell' Italia settentrionale.

L'Ambra nella Storia e nella Geologia è uno degli ultimi lavori geologici usciti dalla penna, prodigiosamente feconda, di Antonio Stoppani. In esso egli, alle nozioni scientifiche relative a quella *Resina fossile del Pino succinifero,* aggiunse serie ed interessanti considerazioni, in ispecial modo riferibili ai più antichi popoli d' Italia, nei loro rapporti colle origini e collo sviluppo dell' umano incivilimento in Europa.

E quì sembra acconcio accennare come lo Stoppani non ammettesse l'*uomo pliocenico,* vissuto, cioè, sulla Terra durante l'ultimo periodo dell' *Era Terziaria* o *Cenozoica.* Colla scorta di validi argomenti puramente scientifici, egli

assegnava la comparsa dell' uomo sulla Terra all'*Era Quaternaria* o *Neozoica,* e propriamente all'ultimo periodo della medesima, che denominò *Epoca Antropozoica,* appunto perchè caratterizzata dall'apparire dell' uomo, fatto grandioso, considerato di tale importanza geologica da assumere il valore di un vero fatto geologico nello stretto senso della parola.

Antonio Stoppani, al quale senza dubbio spetta il merito di aver portato la Geologia italiana a tal grado da non temere confronto con quello raggiunto da codesta Scienza presso ogni altra nazione civile, ha fatto una scuola; e fra coloro, e non son pochi, i quali più altamente la onorano, basta ricordare il chiarissimo Geologo Prof. Torquato Taramelli, più che allievo, compagno dello Stoppani nei suoi studî e nelle sue ricerche, e degno continuatore della di lui opera.

Fra le due scuole: dei *Plutonisti,* che precipuo fattore delle trasformazioni cosmiche volevano il calore, ed i *Nettunisti* o *Werneriani,* i quali a questo sostituivano l'acqua, lo Stoppani si schierò fra questi ultimi, fatta però la debita parte all' azione del fuoco. Per il che non mancò chi vorrebbe considerare le sue teorie quasi come storiche, anzichè come strettamente razionali, muovendogli altresì rimprovero di essersi soffermato sulla via della rigorosa induzione e dell' analisi sperimentale, quasi che egli fosse timoroso di una rivelazione. Se non che, non si deve dimenticare che lo Stoppani fu sempre osservatore cotanto profondo, acuto e diligente, da non lasciarsi trascinare oltre i limiti segnati dal positivismo il più rigoroso, benchè le facoltà

immaginative della fervida sua mente ve lo allettassero. Inoltre egli era troppo tenero del vero per accostarsi a quello che era anche soltanto, e forse apparentemente, dubbio.

Ma non soltanto nell' immenso campo delle geologiche discipline, rifulsero le splendide doti di mente e di cuore, onde lo Stoppani era a dovizie fornito. Se egli fu primo fra i Geologi italiani e secondo a nessuno fra quanti ne vanta il mondo studioso, fu altresì non meno insigne come letterato, filosofo e teologo e non meno benemerito cittadino e sacerdote.

Del grande di lui valore come uomo di Lettere, oltre ai molteplici volumi scientifici, nei quali sempre si ammira la trasparente lucidità dello stile immaginoso e scultorio, fanno fede i numerosi suoi scritti e discorsi d' occasione, in versi od in prosa, ed in singolar modo poi i pregevoli lavori che portano per titolo: *Gli Asteroidi,* raccolta di memorie di viaggio, di poesie e di traduzioni; *I Trovanti,* Volume nel quale, riunite le sue conferenze fiorentine, studiò il sentimento della Natura, quale appare nella *Divina Commedia; Il Bel Paese*, diffusa descrizione, in forma di dialogo ed in stile prettamente manzoniano, dei fenomeni e delle incomparabili bellezze dell' Italia; *I primi anni di Alessandro Manzoni; Ricordo di un viaggio in Oriente; Da Milano a Damasco, o Storia di una carovana milanese nel 1874;* due Volumi codesti ultimi, i quali non invidiano punto le belle pagine scritte su eguale argomento dal Lamartine e dal De-Amicis; e così via via, ommettendo, per dovere di brevità, molte altre pubblicazioni di minor mole, egli è vero, ma di non minor pregio lette-

rario e scientifico. In tutti questi lavori eziandio si ammira, come sempre, lo scrittore elegante, corretto, vivace, la cui erudizione non è una mole ingente ed opprimente, ma un'arma da lui maneggiata con sorprendente abilità.

Allevato alla scuola del Parini e del Manzoni, Antonio Stoppani ebbe l'anima dell'uno e lo stile dell'altro, e d'entrambi la sacra fiamma della poesia e la fede illuminata.

Fra i contemporanei nessuno meglio di lui sentiva l'armonia esistente fra la Scienza e l'Arte, per il che Gaetano Negri non esagerò chiamandolo « l'ultimo rampollo di quella gloriosa famiglia letteraria, i cui padri furono appunto Parini e Manzoni; e però fu seguace di quella scuola buona e coraggiosa che, credendo nell'efficacia dell'Arte sugli avvenimenti sociali, fu edificatrice della coscienza civile e patriottica lombarda, scuola che non dissolveva e scombuiava, ma costruiva ed illuminava. Lo Stoppani, se da un lato è figliuolo artistico di Alessandro Manzoni, per altro aspetto si apparenta con quell'altro grande, che fu Carlo Cattaneo ».

L'Abate Stoppani, credente convinto e vero ministro del Vangelo, nel coscienzioso adempimento dei doveri di sacerdote esemplare non pose mai in seconda linea quelli del cittadino, ma li adempì con eguale sollecitudine. Di preti siffatti, alcuni dei quali, sfidata la morte nei combattimenti o nelle cospirazioni, scrissero il loro nome fra i martiri della patria, il Clero lombardo ne contava non pochi, prima che cieca smania di reazione e sfrenata libidine di dominio ottenebrassero le menti e spegnessero nei cuori ogni scintilla di amor di patria

così da far credere i doveri del sacerdote incompatibili con quelli del patriota.

Come prete, lo Stoppani coltivò con amore speciale due sublimi ideali: la conciliazione della Genesi biblica colla moderna Scienza geologica, che è quanto dire di Mosè con Lyell, e la conciliazione della Chiesa collo Stato.

Al raggiungimento del primo di questi nobili ideali, per il quale alcuni degni suoi allievi, come il Mercalli, il Bassani ed altri, sulle orme del grande loro Maestro, propugnano tuttora la concordia fra la Scienza moderna e la Fede, lo Stoppani consacrò altri dei preziosi suoi Volumi, quali sono: *Il Dogma e le Scienze positive,* ossia la missione apologetica del Clero nel moderno conflitto fra la Ragione e la Fede. Alla seconda edizione di quest' Opera, apparsa nel 1884, tenne dietro, nel 1887, l'altra: *Sulla Cosmogonia Mosaica: Triplice saggio di una Esegesi della Creazione, secondo la Ragione e la Fede.* Questo libro è come il preliminare dell' *Exemeron,* ultimo lavoro dello Stoppani, il quale, allorchè la pallida morte venne a colpirlo, stava pubblicandone il secondo volume nella *Rassegna Nazionale,* periodico filosofico-ecclesiastico fiorentino, organo dei cattolici liberali, in oggi, dalla gesuitica intolleranza vaticana, imputato di Rosminianismo, e per ciò minacciato di interdetto.

Della conciliazione fra la Chiesa e lo Stato lo Stoppani fu apostolo non meno ardente, nè fu meno sollecito nel propugnarla. Al quale scopo dedicò il Volume: *Gli Intransigenti, alla stregua dei fatti vecchi, nuovi e nuovissimi.*

In questi diversi lavori, l'Abate Stoppani si rivela profondo pensatore, filosofo e teologo,

serbatosi sempre fedele così alle sante massime evangeliche, come alle eccelse dottrine Rosminiane, ed a quelle ed a queste uniformando i suoi principî come ogni atto della sua vita. Cogli amici più intimi poi, e ne aveva parecchi, egli diceva ben di sovente che la conciliazione da lui cotanto vagheggiata e così validamente propugnata, ed indarno da varie parti osteggiata, la riteneva non soltanto possibile, ma sicura.

Fu un vero prodigio di instancabile attività e di rara potenza intellettuale quello di cui ci offrì l'esempio il Prof. Stoppani, riescito a compiere lavori cotanto numerosi, importanti e svariati, attendendo in pari tempo con zelo ed assiduità ammirabili così ai suoi studî ed alle geologiche esplorazioni, come ai gravi officî dell'Insegnamento e della Direzione del Civico Museo di Milano, alla quale venne assunto dopo la morte del chiarissimo e rimpianto Prof. Emilio Cornalia.

E il prodigio acquista ancora maggior valore, e quasi ci sembra confinare coll'incredibile, quando si rifletta che lo Stoppani dovette soltanto a sè stesso tutto quello che è diventato. Le convinzioni ed i principî liberali professati, e sempre dallo Stoppani estrinsecati in ogni miglior modo, provocarono contro di lui una guerra sleale a colpi di spillo per parte di quei medesimi intransigenti, ai quali aveva indirizzato la sua parola conciliatrice. Acciecati dalla passione, questi forsennati trascesero a tali eccessi di contumelie e di calunnie, che egli si trovò costretto a trarre i più accaniti fra i suoi detrattori alla gogna dei tribunali, i quali li condannarono; ma più severamente ed

irrevocabilmente li condannò l'onesta coscienza pubblica profondamente indignata per l'abbominevole loro procedimento.

Il cuore dell' Abate Stoppani ebbe uno schianto e sanguinò per quel triste conflitto che amareggiò fieramente il di lui animo sensibile, onesto e gentile; ma la sua fede nell'avvenire della vagheggiata e caldeggiata conciliazione rimase saldissima, tal che cogli amici soleva ripetere che, o presto o tardi, bisogna assolutamente addivenire alla pace fra la Chiesa e lo Stato. Nel dire la qual cosa la sua convinzione non era meno salda nè meno forte di quella colla quale Galileo ripeteva: *E pur si muove!*

È fuor di dubbio però che le acerbe lotte sostenute e gli inenarrabili dolori sofferti per difendere le sue oneste convinzioni gli logorarono la salute, poc'anzi floridissima, e lo tolsero anzi tempo agli amici e alla famiglia, del pari che alla Religione, alla Patria ed alla Scienza.

La morte prematura inoltre non gli permise di vedere collocato in sede meno angusta e più decorosa, da lui cotanto desiderata e con pari ardore sollecitata, il Civico Museo, oggetto per lui di incessanti cure amorevoli, e racchiudente tanta parte del frutto dei lunghi suoi studî e delle faticose sue ricerche. E parimenti non gli concesse di vedere condotti a termine i due monumenti ad Alessandro Manzoni e ad Antonio Rosmini, monumenti dei quali si era fatto zelantissimo promotore, nel nobile intento di testimoniare anche per tal maniera la sua affettuosa riconoscenza e la sua profonda devozione verso quei due illustri suoi Maestri.

Se il nome di Antonio Stoppani sta scritto a caratteri indelebili nel libro d'oro dell' ingegno italiano, nel cuore di tutti quelli che lo conobbero è scolpita non meno saldamente la memoria della sua bontà, non mai smentita, tal che anche fra le più acerbe persecuzioni da lui patite, non gli uscì mai dal labbro una parola di astio verso chicchessia. Nè meno splendida fu la mitezza del suo animo gentile, mitezza che sapeva trasformarsi in coraggio soltanto allorchè si trattava di difendere la verità e di opporre alta la fronte all' ipocrisia ed alla violenza. Di coraggio e di fermezza ammirabili diede ben luminosa prova l' Abate Prof. Antonio Stoppani, sostenendo le acerrime lotte nelle quali venne, suo malgrado, e per altrui nequizia, trascinato, senza mai dar luogo al menomo dubbio sulla saldezza della sua fede incrollabile e delle sue irremovibili convinzioni. Vi sono infatti professioni di fede, per difendere le quali, in certe circostanze e contro certi avversarî, si richiede coraggio non inferiore a quello di cui abbisogna il soldato, che nel giorno di una grossa battaglia si mantiene impavido fra i combattenti nelle prime file.

Le onoranze funebri tributate ad Antonio Stoppani in Milano riescirono solenni ed imponenti così, da far riscontro a quelle rese ad Alessandro Manzoni.

Con spontanea sollecitudine l' intera cittadinanza milanese accorse a prendervi parte, con tutte le sue gradazioni sociali, intellettuali e politiche, con tutte le sue Istituzioni ed Associazioni di qualunque natura. Attorno al feretro di Antonio Stoppani, nel giorno 5 febbraio 1891, oltre alle numerose Rappresen-

tanze dello Stato, del clero, dell' istruzione, della beneficenza (molte delle quali eziandio convenute da altre città di Lombardia), si trovò raccolto tutto quanto la Metropoli lombarda racchiude di cospicuo per censo, per intelligenza, o per natali.

Con una così meravigliosa unanimità ed in modo cotanto splendido, però, Milano non volle esprimere ed affermare solamente il grande affetto e la profonda, universale estimazione professata al dottissimo quanto preclaro scienziato, al docente valentissimo ed amato, all' insigne scrittore, filosofo e teologo, al facondo conferenziere; ma volle altresì rendere l' omaggio ben dovuto al cittadino e sacerdote esemplare, al patriota intemerato, non meno che al severo, intrepido censore di qualunque eccesso di intolleranza, di qualsivoglia natura, come all' indefesso ed imperterrito propugnatore di tutti i veri, del pari che di ogni onesta aspirazione liberale ed in particolare della pace fra la Scienza e la Fede, fra la Chiesa e lo Stato.

I funerali dell'Abate Stoppani, adunque, non furono soltanto una splendida attestazione della universale ammirazione, ma assunsero eziandio l' alto significato di una dimostrazione patriottica, quasi di una protesta contro la guerra invereconda fatta contro di lui. E questo significato pare lo abbiano compreso eziandio i clericali intransigenti, i cui caporioni, almeno, ebbero il pudore di non intervenire.

A rendere poi ancor più grandiosa quella dimostrazione contribuì efficacemente l' immenso concorso delle classi popolane. Non è a credersi per altro che il nome di Antonio

Stoppani avesse presso di quelle tanto prestigio per l'aureola dello scienziato. L'omaggio popolare era specialmente diretto al prete liberale, che nella sua lunga carriera non ismentì mai il suo grande amore alla patria, nè mai cessò dal conciliare il sentimento religioso coi suoi doveri di buon cittadino.

Il popolo, nell' onorare meglio che potesse l' Abate Stoppani, ricordava di averlo visto nel 1848 fra le barricate dell' insorta Milano, ed al capezzale dei feriti, e ricordava di averlo riveduto nel 1866 fra gli arruolati nelle squadre milanesi sotto l' insegna della Croce Rossa, allorquando, in omaggio ai sublimi precetti dei suoi grandi e venerati Maestri, Rosmini e Pestalozza, si affrettò a prendere quel posto che, come egli soleva dire, un soldato di Cristo deve occupare fra i soldati combattenti per la santa causa dell' indipendenza e della libertà della patria. Era un *prete della legge,* diceva il popolo, usando di una espressione volgare tutta sua propria, che equivale a dire: Era un prete liberale, sempre ossequiente alla legge dei tempi nuovi ed alle giuste esigenze della civiltà progredita.

Con poche ma veridiche parole l' epigrafe funebre tratteggiò luminosamente lo Stoppani, proclamandolo: *Anima semplice, retta — Splendore di Fede, di Costumi e di Pietà — Decoro della Scienza e della Patria.*

Onoranze altrettanto splendide, imponenti ed unanimi furono rese ad Antonio Stoppani nella nativa sua Lecco, dove la salma di lui, in ossequio ad espressa sua volontà, venne trasportata e tumulata, e dove già si deliberò di eternare, nel miglior modo possibile, il

nome e la memoria di così illustre concittadino nel mentre che a Milano, mediante pubblica ed assai bene accolta sottoscrizione, si provvede a collocare un suo busto marmoreo nel Civico Museo, a canto a quelli di altri non meno preclari e benemeriti Naturalisti milanesi.

Antonio Stoppani fu uno di quei prototipi più unici che rari, i quali tratto tratto vengono a nobilitare l' umana famiglia, formando in pari tempo l'orgoglio di una nazione e di un'epoca; e sono così perfetti e completi, che se riesce possibile ammirarli, stimarli ed amarli, riesce poi altrettanto difficile, per non dire impossibile, imitarli. Fu uno di quegli uomini i quali, colla eletta intelligenza, colla vita illibata e coll' esempio nobilissimo, esercitano una benefica influenza non inferiore a quella, che proviene dall' opera loro commendevolissima.

« *Credere in Dio, Amare la Patria* », furono le ultime parole proferite dal labbro morente di Antonio Stoppani; sante parole, che esprimono la sintesi di una sublime professione di fede. E con queste io chiudo, facendo sinceri e caldi voti affinchè ogni cittadino italiano faccia sua una così eccelsa professione di fede, e sempre ad essa subordini ogni suo affetto, ogni sua azione.

Como, marzo 1891.

Prof. I. Regazzoni.

PELLEGRINAGGIO

Da un libro di prossima pubblicazione: « *Sul Rio della Plata* ».

Un po' il caso, un po' le necessità di viaggio, un po' le fortunate combinazioni guidate da un sentimento di gentile curiosità, e, diciamolo pure, di orgoglio patriottico, mi portarono a visitare tutti i luoghi che furono il teatro delle gloriose gesta garibaldine nell'America del Sud; tutte, dalle lagune brasiliane ove il giovane Garibaldi fece le sue prime armi e combattè ed amò come un eroe, fino al Salto, ove una guerra di dieci anni ebbe il suo epilogo glorioso nella battaglia di S. Antonio.

Le impressioni che io n' ebbi, conoscendo uomini che erano stati i compagni della giovinezza dell' Eroe, e ascoltando dalla loro bocca il racconto di fatti e di aneddoti che pareano antichi per la loro grandezza ed erano di ieri, visitando quei luoghi ove gli italiani avevano sparso il loro sangue per altre genti, non potendo darlo alla patria, furono delle più vive e care del mio viaggio.

Solo percorrendo le belle lagune brasiliane che si stendono al Sud di Rio Janeiro fino a Porto Alegre e si insinuano in forma di canali come Iguappe e Cananca, ora dilaganti in placidi laghi come la laguna di S. Caterina, così somigliante a' bei laghi lombardi, colle sue cittadine di Destierro e Paranaguà e la corona di monti verdeggianti, ora sconfinanti in immense lagune come quella *de los patos;* navigando i fiumi regali Paranà e Uruguay, attraversando quelle *pampas* ancora deserte, quelle foreste vergini così piene di silenzio e di mistero; si comprende la grandezza di quei fatti, le fatiche e i pericoli che li accompagnavano ed il fascino che quei ricordi esercitavano sul vecchio Generale, che aveva visto e che era stato *magna pars* di ben altre vicende.

La memoria di quegli uomini e di quei luoghi non si cancellerà mai dal mio spirito.

Appena sbarcato a Montevideo, mi fu presentato un vecchietto, il signor Vigliercio, che portava i suoi 78 anni con un brio tutto giovanile e il suo cappello a cencio alla brava, sulle undici once, come un pittor di Brera, direbbe l'amico Cavallotti. Egli aveva fatto parte della prima legione italiana, denominata la legione dei cuochi, perchè composta in gran parte di camerieri e cuochi italiani. Quei valorosi, durante il lungo assedio, per cui Montevideo ebbe il nome di Troia americana, lasciarono, all'appello del loro Duce, la casseruola per impugnare il fucile, e fu tanto il terrore ispirato da loro, che all'apparire delle berrette bianche i nemici fuggivano.

« I nemici erano là — mi disse il vecchietto additandomi il Cerro, un forte che fronteggia la

città — e noi li abbiamo cacciati. Ogni nostra sortita era una vittoria italiana ».

A Pajsandù conobbi un tal Canonieri, ultimo superstite della battaglia di S. Antonio: un vecchione robusto, di pelo bianchissimo, con un faccione di luna piena e rosso del color del mosto. Gli toccai la mano come si tocca una reliquia; lui mi guardò e mi sorrise un certo suo riso attonito e modesto. Mi fu presentato da un altro vecchietto, il cav. Salvatore Rumbis, che pur contava tre quarti di secolo. In quel povero vecchio, mezzo storpio, colle gambe mangiate dai dolori, magro, pallido, e in cui sopravvivevano gli occhi vivacissimi e di una grande dolcezza, mi fu difficile riconoscere il vecchio e ardito marino.

Era stato ufficiale dell'armata sarda e aveva preso parte alla battaglia di Tripoli. Cinquantaquattro anni or sono aveva conosciuto Garibaldi quando erasi arruolato soldato nella marina sarda col nome di Giuseppe Pane, e poi s'erano ritrovati in America e avevano fatto amicizia.

E a Montevideo, tra una guerra e l'altra, Garibaldi fu molte volte ospite dell'amico Rumbis. Un giorno, dopo un lieto pranzetto, Garibaldi, negli ozi della pace, senza arte nè parte, colla famiglia, come si dice, sulle spalle, senza mezzi di sussistenza, perchè aveva rifiutato il compenso offertogli dalla Repubblica Orientale, se ne stava sopra pensiero, coi gomiti appoggiati alla tavola e la testa fra le mani. Rumbis, da quell'ometto prudente che era, dava all'amico i suoi buoni consigli. « Accetta — gli diceva colla sua vocina insinuante — accetta il dono, se non per te, per

la tua famiglia; pensa che hai moglie e figli. Questa gente è ingrata, e passato il primo momento nessuno più si ricorderà di te ». Garibaldi a queste parole alzò la sua testa leonina con un movimento brusco, incrociò le braccia, e fissando l'amico: « Credi tu ch' io faccia queste cose per danaro? » gli disse.

E non aggiunse altro, ma si stette a lungo, in silenzio, coll' occhio immoto, fisso, come di chi guarda qualcosa lontano lontano, rapito in chi sa quali alte visioni di gloria.

Un altro giorno Rumbis, invitato da Garibaldi, salì sulla sua nave da guerra. L'ex-ufficiale della marina sarda trovò a ridire su certe cose non tenute secondo i regolamenti, e ne fece motto a Garibaldi, che gli rispose prima con una crollatina di spalle e con un certo suo sorriso tra sardonico e compassionevole, e poi colle parole del pretto genovese: « *Ti te set un piemontes pieno de cugie. Bisogna save vinse, ecco tutto!* ».

E i luoghi dunque?

La laguna *de los patos,* Cananca, Iguappe, S. Caterina, ove Garibaldi corseggiò, soldato della Repubblica di Rio Grande, e montando all'arrembaggio catturava, con zattere di legno e il suo valore, i grossi navigli da guerra imperiali.

E Lagoa, dove ebbe principio quell' idillio con Annita, che tra i perigli, le privazioni e le fatiche, sparse tanta luce d'amore sulla vita dell' Eroe, ed ebbe il suo tragico epilogo nelle paludi di Comacchio.

Navigando sul Paranà, mi fu mostrato da un vecchio pilota, tra Esquina e Bella Vista, il luogo dove Garibaldi, arenato colla sua flot-

tiglia, tenne testa all'ammiraglio Brow, che l'inseguiva, finchè, sparatogli coll'ultimo colpo di cannone l'ultimo pezzo di catena convertito in proiettile, dato il fuoco alla Santa Barbara e fatti saltare i legni, sbarcato co' suoi valorosi, scampò dai nemici che pronti alle offese l'attendevano sulle due rive del fiume, con una ritirata su Corientes che parve un miracolo.

A Gualeguajciù vidi la casa ove Garibaldi fu torturato e crocifisso e dove più tardi il futuro redentore d'Italia, vittorioso, perdonava al suo carnefice.

Su per l' Uruguay, tra Vittoria e il Salto, in mezzo al fiume, mi furono mostrati, tra gli scogli e l'acque, cannoni colati a fondo in una di quelle lotte omeriche; e poco lungi visitai il campo di battaglia di S. Antonio, dove l'eroismo del Duce e dei soldati parve trascendere i confini del possibile, e valse alla legione garibaldina il posto d' onore nelle riviste militari, uno splendido ordine del giorno del Presidente della Repubblica Orientale e l'ammirazione di tutti, consegnata alla storia dalle parole dette da un lord alla Camera dei Pari d' Inghilterra.

Il Salto è ora una cittadina di circa 12,000 abitanti a specchio del fiume ed inerpicantesi sul colle, con strade diritte e lastricate, piazze ampie ed ombrose, un *tram* interno e una ferrovia che da un lato la unisce all' Uruguajana, città della frontiera brasiliana, e dall'altro la unirà tra breve a Montevideo. Ma cinquanta anni fa non era altro che un gruppo di casipole difese da un forte, che pomposamente chiamavano città fortificata. Era punto strategico importante nella guerra che si com-

batteva allora, dominando gran tratto di fiume e Concordia, città argentina che si stende nel piano sull'opposta sponda del fiume, dove i nemici avevano il grosso delle loro forze. La difesa del Salto era stata affidata a Garibaldi e a' suoi legionari, come un posto d'onore dovuto al loro valore omai leggendario.

Un giorno il Generale, tentando una sortita per certa impresa guerresca, fu sorpreso dal nemico che ne spiava le mosse per vendicarsi di recente sconfitta. Abbandonato dai cavalieri indigeni, che, vistolo cadere sotto il cavallo, lo credettero morto e si ritrassero al Salto in fuga precipitosa, Garibaldi, solo co' suoi legionari, sostenne il memorabile combattimento.

Dal Salto mi recai a S. Antonio, tutto solo, raccolto ne' miei pensieri, rievocando i fatti e gli uomini della epopea garibaldina.

Mi tornavano in mente i mille episodî uditi dagli amici.

Nella mia fanciullezza aveva visto il Generale a Fino, circonfuso dalla doppia aureola della maschia sua bellezza e della vittoria. L'avevo riveduto vecchio, distrutto dai dolori, mangiato dall'artrite, a Roma nel '74 e a Milano nell' 81.

E colla figura del Generale, quella degli amici miei che nel mio cuore ne rappresentavano nella forma più pura gli ideali. E rivedevo te, o mio Luigi, quando mi dicesti: « Il Generale è morto ! » E la tua voce, che non aveva tremato a S. Fermo e a Varese, o caporale dei Cacciatori delle Alpi, nè a Calatafimi, ove una palla borbonica ti colse, ma non ti impedì di entrare in Palermo a braccetto di Benedetto

Cairoli, o sergente della 7ª compagnia; nè di incuorare i tuoi soldati, capitano al Volturno, a Bezzecca; la tua voce, tremò e si spense in un singhiozzo dandomi quel ferale annunzio. E te, mio Paolo, fumante le sigarette che il Generale ti aveva donato nella notte che precesse l'assalto di Monterotondo, dove fra una sigaretta e l'altra ti buscasti un ricordo dei famosi *chassepots*. E te, mio Rinaldo, soldato dei Mille, quando sulla soglia della camera mortuaria dove giaceva il tuo Duce irrigidito dalla morte, ti buttavi tra le mie braccia e rompevi in pianto. E te, Achille, colla penna o colla spada sempre in lotte, te, bell'ufficiale di stato maggiore, redarguito dal Generale con quel cipiglio che non ammetteva replica, perchè tu, caro imprudente, a Digione, fra il grandinar delle palle, consigliavi a lui la prudenza! E cento e cento altri amici rividi, e mille fasti ripensai del poema garibaldino, mentre silenzioso percorreva la strada che dal Salto conduce a S. Antonio.

Ma più di tutti i fatti ricordati, colla evidenza della realtà, col fascino di una cosa presente, rivedevo il Generale, quale l'avevo visto a Roma nella villa Casalini, trascinantesi sulle gruccie e sorretto da una gentil mano di donna, la nuora, con due bambini, Clelia e Manlio, che gli saltellavano dintorno.

Nel '74, quando il progetto di bonificare l'Agro Romano, opera veramente romana legata all'Italia dell'avvenire, aveva tratto a Roma il vecchio Eroe, mezzo consunto, ma non domato dall'artrite; me ed i miei compagni che gli recavamo il saluto ed il plauso reverente degli studenti fiorentini, congedò con queste

parole: « Andate in pellegrinaggio al Vascello e ispiratevi su quelle ruine ».

E noi salimmo quel giorno il Gianicolo in un religioso raccoglimento, pensando e invidiando Mameli, Dandolo, Manara, ed altri ed altri che avevan dato la vita in difesa della libertà al conspetto della gran Roma. Salimmo il Gianicolo col cuore che batteva in tumulto il palpito dei momenti solenni, colla mente in fiamme, silenziosi, come se ognuno temesse di essere turbato ne' suoi pensieri, vinti dalle grandezze che ci stavano dattorno. Nella nostra mente giovinetta, sorgeva bella di una bellezza immortale e attingeva col capo alto i pianeti la nuova Italia circonfusa di una triplice corona di gloria, guerriera e legislatrice con Roma, continuatrice del genio artistico ellenico nel rinascimento, maestra di libertà ai venturi; l' Italia dei Gracchi e di Cola da Rienzi, di Virgilio e di Dante, rinnovellantesi in Roma, per un miracolo della libertà, nell' Italia vaticinata da Mazzini.

Ma in quel momento, più dello spettacolo grandioso di Roma, coi colli Albani e il biancheggiante Soratte lontano, più della cupola di Michelangelo, apoteosi di un genio fortunato, e della povera cameretta del Tasso, asilo di un potente ingegno infelice, più delle ruine del Colosseo e delle Terme, parlavano all'anima nostra le quattro mura diroccate del Vascello.

Là forse, fra quelle memorie, il nostro giovane patriottismo riceveva il suo crisma; là forse, inconscio, si formulava il pensiero, che doveva essere il credo politico e patriottico di noi giovani, che per desiderio del Generale

salimmo in quel giorno lo storico colle del Gianicolo.

Ed è forse per ciò che più vivo me ne sorgeva in mente il ricordo durante il tragitto che io feci dal Salto a S. Antonio, per quella potenza di associazione delle idee che riuniva due fatti memorabili fra i fasti garibaldini ; e forse, per quella connessione lontana, per quel misterioso fil d'oro che congiunge gli atti più disparati della nostra coscienza, avevano un movente comune il pellegrinaggio sul Gianicolo e questo al campo di S. Antonio.

La località detta di S. Antonio è a pochi chilometri dalla città, e ci si va in meno di un'ora di carrozza fra mezzo ad immense praterie, dolcemente ondulate (in forme concentriche, come le onde di un mare pietrificate); campi di maiz, vigneti, novella speranza di quegli agricoltori, da cui si staccano boschi di eucalipti e di espinigi, aranceti, cespugli di sinasina, qualche povero rancho, qualche casetta di mattoni col tetto di zinco luccicante al sole, e bovi e cavalli e mucche qua e là pascenti.

Il campo di battaglia è ora un terreno coltivato a pascolo e a maiz, che scende in dolce declive al fiume: verso nord, è circoscritto da una lacca profonda, displuvio di quei circostanti terreni, entro cui stagnano le acque ove si dissetano le bestie, e che in tempo di pioggia si converte in un torbido torrentaccio che sbocca due o tre chilometri più sotto nell' Uruguay, così tranquillo, placido e senza rumore, che più che scorrere pare s'adagi fra le due sponde come un lago.

Sul dosso del declive sorgeva il galpone

dove l'eroico drappello, 125 uomini contro 3000 cavalieri, si trincerò e si difese per tutta la lunga giornata, fra il calore tropicale e il tormento della sete, e contenne e respinse e fiaccò il valore dei nemici, impareggiabili cavalieri che si lanciavano all'assalto col furore di una tempesta. Combatterono da lontano e da vicino, a corpo a corpo, col ferro, col fuoco, coll'astuzia, ora rifugiati nel galpone, dalle feritoie e dal tetto, or sbucando improvvisi come un branco di leoni ruggenti, quando i nemici stringendo troppo da vicino, minacciavano col fuoco il riparo; finchè, a notte alta, portando seco i compagni feriti, protetti dalle tenebre, fra nemici tenuti in rispetto dall'ammirazione e dal timore, ripararono in Salto; ove il nostro Anzani, alla intimazione di resa rispondeva stando tutto il giorno colla miccia accesa accanto al deposito delle polveri, spiando nell'orizzonte, ma senza speranza, il ritorno degli amici, pronto a seppellirsi sotto alle ruine piuttosto che consegnare il forte affidato al suo onore di soldato.

Ora lo storico galpone non esiste più; le ingiurie del tempo e l'ammirazione degli uomini, due forze che di solito contendono l'una a distruggere, l'altra a conservare le cose memorande, qui si sono date la mano per sopprimere questo testimonio di un fatto eroico. Ogni bufera, come ogni visitatore, per molto tempo continuarono la loro opera di demolizione, finchè del galpone non restò che un derelitto palo, un grosso fittone che sorreggeva uno dei quattro angoli. Un giorno capitò al Salto certo signor Franzoni, un ex-ufficiale garibaldino venuto in America per

conto del Governo italiano, non so bene se per acquistare cavalli o per studiarne le razze, e si portò via anche quest' ultimo avanzo. Il povero Franzoni morì nel viaggio di ritorno di febbre gialla, e non so se la cara reliquia l'abbia seguito in mare o se abbia servito a cuocere la minestra di bordo. Senza il pozzo scavato accanto al galpone, e che esiste tuttora, anche il luogo ove sorgeva sarebbe ormai scomparso dalla memoria degli uomini.

Passai a S. Antonio tutto il resto della mia giornata, percorrendo in lungo e in largo quel vasto terreno, studiandolo nelle sue minime accidentalità, accarezzandolo, frugandolo collo sguardo e colle mani in cerca di cristallizzazioni di agate, e di fossili abbondanti in quei paraggi; o riposando seduto all'ombra di un cespuglio di sinasina, sull'erba folta in margine al fiume, lasciando correre l'occhio ed il pensiero sul piano che mi stava dinnanzi e dintorno, sulla gran massa d'acque che fluiva in silenzio, pel cielo purissimo, ove il sole a poco a poco declinando si nascondeva dietro le Cordigliere, lasciando, simbolo di sè, un vasto incendio di un color rosso intenso che smoriva salendo l'arco dei cieli e si cangiava in tinte diverse delicate, inesprimibili, una gloria di mille colori, dietro cui avrebbe delirato il pennello di un colorista che sapesse il mestier suo, nonchè questa mia povera penna di scribaccino.

Quella solitudine, quel silenzio di tutte le cose si faceva anche più intenso in quella pace crepuscolare, sotto quel cielo senza luce, in mezzo a quel piano ove le cose perdevano i loro contorni, in quell'orizzonte che si re-

stringeva sempre più come assorbito da un gran mostro, l'ombra della notte che saliva, saliva tacita ed immane, e involgeva tutte le cose.

Io sentivo quel gran silenzio ripercuotersi dentro di me più rumoroso, più insistente di un grande frastuono. Il mio pensiero correva alla notte che aveva chiuso l'epico combattimento, e fra quell'ombra nera, uniforme, non rotta da alcuna luce, vedeva laggiù verso il fiume, lacero, contuso, lasciando sul terreno una traccia di sangue, sfilare nell'ombra quel pugno di eroi che recavano sulle spalle i compagni morenti, stringendo il fedele moschetto; e udiva l'ultimo colpo sparato sul nemico incalzante, audace, inferocito dalla lunga pugna, e gemiti e strida e canti di vittoria.

Addio, gloriosi combattenti di S. Antonio! Dormite in pace nel vostro sudario di gloria, poichè non pugnaste e non moriste invano per la vostra Patria. Da voi nacquero i Mille di Marsala. Se di qui passasse il Leonida della leggenda, poserebbe certamente con voi!

Prof. A. Scalabrini.

I MATERIALI DA COSTRUZIONE

NEL

CIRCONDARIO DI VARESE

Ne parlo in un momento in cui una crisi complessa, creata da cause diverse, ma tutte egualmente gravi, oltrechè paralizzarne la graduale espansione, ne ha pur anco ridotto lo smercio normale; tanto che, da un paio d'anni, alla abituale emigrazione temporanea dei nostri operai scalpellini, ornatisti e mastri muratori, ed a quella permanente per l'America del Sud, e specialmente per la Repubblica Argentina, dove, da una ventina d'anni, hanno preso stabile residenza parecchie migliaia di famiglie oriunde dal Circondario varesino, ora vi si è aggiunta quella degli operai marmisti e decoratori per l'America del Nord. Iniziatasi da Bisuschio, la corrente dell'emigrazione rapidamente si è diffusa per tutto il Mandamento di Arcisate, e, da due anni ad oggi, non passa mese che giovanetti ed adulti, fra cui non pochi ammogliati, partano a schiere per le Provincie di San Francisco e di Nuova York, dove la mano d'opera, purchè di operai valenti ed alacri, è pregiata ed adeguatamente rimunerata. Ben è vero che le giornate di lavoro sono dalle dieci alle dodici ore; ma chi è previdente può anche ricavarne una mercede che, pagate le spese del vivere,

gli procura un peculio dalle millecinquecento alle duemila lire all'anno. Pertanto ben oltre un migliaio già ne sono partiti; e se parecchi, in questa invernata, hanno fatto ritorno al paese natale, non tornarono delusi, bensì per pigliarvi moglie, e quindi ripartire, dopo poche settimane, per là dove hanno trovata la patria del lavoro.

Come si è accennato, le cause di questa nuova corrente di emigrazione sono complesse; ma all'intento nostro basterà di ricordare che a determinarla, oltre la improvvisa sospensione dei grandiosi lavori edilizi di Roma, Torino e Milano, vi hanno pure concorso, indirettamente e da lungi, ma in misura notevole, una politica doganale, che osiamo chiamare sciagurata nei riguardi dei lavoratori in genere e del nostro paese in ispecie, e la poderosa concorrenza fatta, in questi ultimi anni, alle nostre pietre ed ai nostri marmi, dalle pietre e dai marmi di altre regioni, e specialmente da quelle di Verona e di Sarnico, le quali attualmente trovano più dirette ed agevoli comunicazioni coi grandi centri summenzionati.

Ora, se gli ostacoli derivanti dal regime doganale e l'atonia delle industrie edilizie sono di loro natura transeunti, per vincere invece la concorrenza immanchevole e sempre più imponente della produzione e del lavoro, noi possediamo attitudini e forze invero meravigliose per una produzione gigantesca. Soltanto che tali attitudini debbono essere educate e perfezionate, promuovendo e diffondendo, ogni giorno più, con sollecitudine costante e sapiente, la istruzione professionale, e non arrestandoci ai risultati sufficientemente confortevoli conseguiti in quest'ultimo decennio; ma ciò che più urge si è di promuovere il potenziale aumento del prezzo corrente dei nostri materiali di fabbrica. Il che per altro non si potrà conseguire se non riducendo, mediante il completamento della rete ferroviaria che unisca il Verbano col Ceresio e col Lario, le spese ingentissime di trasporto; le

quali, calcolate complessivamente a lire una al quintale, come da calcoli accuratamente approssimativi all' uopo instituiti, darebbero, per esempio, quando fosse costrutto il tronco Varese-Porto Ceresio, un risparmio, e quindi un maggior guadagno, ai produttori della vallata di Arcisate, di oltre centomila lire annue per i soli materiali da costruzione (1). Importa altresì che i nostri produttori non abbiano a scoraggiarsi per le difficoltà attuali, per le esigenze nuove create dalla concorrenza, o per qualche prova fallita, imitando in ciò l'esempio testè dato — citiamo due soli nomi riferentisi a località e ad industrie diverse — dal rag. Andrea Cattò di Brenno Useria, il quale ha introdotto, in quelle rinomate cave, un completo impianto per la estrazione dei blocchi di pietra, e dalla ditta Pellini e Menotti, la quale a Cittiglio ha attivato dei forni magnifici per una produzione straordinaria di calce. Importa insomma che i compaesani operosamente amanti del paese abbiano a procurare nuove applicazioni e destinazioni nuove ai nostri prodotti; il quale ultimo obbiettivo potrebbe forse essere agevolato se e quando Varese potesse diventare il centro e l'emporio almeno di talune fra le varietà più pregiate dei materiali da fabbrica del Circondario.

In quanto poi alla quantità ed alla varietà dei nostri materiali da costruzione, confortiamoci che non potranno giammai far difetto. Queste prealpi varesine, che formano il nucleo più interessante di quello che i geologi si compiacciono di appellare e di caratterizzare il loro *paradiso,* serba dei tesori, pressochè inesauribili, per il lavoro umano. Ben è vero che parecchie cave accennano ad esaurimento; ma vicino o poco lungi altre ve n'ha che la scienza addita da esplorare; talune ne sono state aperte

(1) Potremmo citare moltissimi fatti, e nelle loro particolarità assai interessanti, a dimostrare la surriferita asserzione; ma la enumerazione eccederebbe di troppo i confini dell'*Almanacco Provinciale.*

che già forniscono, ma in quantità non cospicua, del materiale pregevolissimo; dovunque poi dei vasti giacimenti di argilla eccellente; e, quasi a difesa delle propaggini che declinano ai colli ed alle alture moreniche di Varese, sparse di ville e di giardini, le montagne della Val Cuvia, della Val Ganna, della Valle d'Arcisate, le quali finora, solo qua e là, in vicinanza ai centri abitati ed agli accessi meno impervî, hanno dato il loro contributo alle industrie murarie, ma che pare aspettino ed attendano chi abbia « a metter mano ai macigni, a rivoltar sottosopra i monti fino dalla radice, a far dei condotti ai rivi fra mezzo alle rupi, ed a trar fuori alla luce le cose nascoste » (1).

Ora il còmpito di queste poche pagine è appunto di venir sommariamente indicando i più importanti materiali da costruzione che le diverse vallate del Varesotto ponno o potrebbero fornire alla esportazione. Sento per altro qui il bisogno di chieder venia per le inevitabili ommissioni, quantunque mi lusinghi che queste note sieno sufficientemente complete e possano riuscire, per i compaesani, di qualche pratica utilità.

Valle di Arcisate e Val Ganna.

Ed inizio la succinta rassegna da Induno Olona, da dove, separate dal monte Monarco, si dipartono la Valle d'Arcisate e la Val Ganna: questa che attende la nuova strada provinciale di serie, quella la vaporiera che farà sentire le sue pulsazioni potenti fin sull'imbocco delle cave e delle fornaci.

Proprio addossato al Monarco, e poco al disopra di Frascarolo, frammezzo ai magnifici boschi di proprietà del marchese Crivelli e nelle località

(1) Giobbe. Capo XXVIII.

dette Riàa e Montallegro, s' incontrano tre fornaci di calce forte, di una produttività media di quindicimila quintali all' anno (1). Poco discosto lo stesso marchese Crivelli possiede una cava di pietra, dal color grigio, con qualche intaccatura e venatura, ma che però facilmente si lavora e si lucida; e se ne fanno stipiti, camini e lapidi, procurando abitualmente lavoro ad una trentina di operai.

L'attuale perimetro di escavazione del calcare per l'alimentazione delle fornaci, in quella che più propriamente viene denominata Valle d'Arcisate, resta delimitato: a manca dal monte Rhò, appendice del Sasso delle Corna, che, quasi a picco, si innalza dietro la chiesa parrocchiale, e, gradatamente discendendo verso il Ceresio, comprende le località di Rovasina di sopra e di sotto, nonchè di Rossaga, fra Bisuschio e Poiana; dal lato destro abbraccia il caratteristico monte Useria, e va a terminare nei pressi di Besano, al piedi del S. Elia; una località quest'ultima che si presenta opportunissima per l' impianto di grandiosi fornaci di calce eccellente, quando, come è da augurare, la ferrovia Varese-Porto Ceresio abbia a passarvi vicino.

In tale perimetro, per ora, sono ordinariamente attive una quindicina di fornaci, delle quali tre a fuoco continuo, le altre a vecchio sistema, e con una produzione annua complessiva di circa quintali centomila di calce, per la massima parte di qualità *forte,* la qualità *dolce* essendo pressochè esclusivamente fornita dalle fornaci di Rossaga. Un calcolo da noi, con vari elementi, instituito per determinare la media della spesa di produzione, ci darebbe, per quintali cinquecento di merce, il seguente costo: L. 80 per la escavazione, L. 25 per il trasporto al forno, L. 500 per la spesa di combu-

(1) Ricordo, una volta per tutte, che la materia prima che alimenta queste fornaci è costituita da tutto un gruppo di montagne, e quindi la produzione potrebbe illimitatamente estendersi.

stibile, L. 40 pei fornaciai, L. 25 per il vuotamento del forno, L. 8 al proprietario della fornace. Vi si aggiungano le spese di condotta, e le *diverse,* si tenga calcolo dei pagamenti a lunghe scadenze, e poi chiunque potrà facilmente convincersi dei guadagni assai problematici dei fornaciai della Valle, se la sospirata ferrovia non li aiuterà a ridurre notevolmente le spese di trasporto e ad aumentare la produzione; poichè, in quanto alla qualità del prodotto, i fornaciai della Valle d'Arcisate non temono la concorrenza.

Dal centro dell'abitato di Arcisate, il visitatore, piegando a destra per Brenno Useria, trova, al termine del paese, a manca, sulla strada per Viggiù, la famosa cava della pietra che, in quest' ultimo trentennio, venne, ben si può dire, prodigata nella maggior parte delle costruzioni di Lombardia e del Piemonte; nei modesti stipiti, nei balconi e nelle porte delle case private, come nel famedio del Cimitero monumentale e nei portici della piazza del Duomo di Milano; che si presta tanto per gli usi più umili della vita, come per effigiarvi il Garibaldino del monumento dei Cacciatori delle Alpi a Varese, ed il Cavallo Marino di Vincenzo Vela, che si ammira alla Veneria, presso Torino. Dall' anno 1814, in cui venne scoperta dal viggiutese Pietro Bottinelli, a tutt' oggi, enorme è la quantità della pietra tolta a questa cava, che attualmente misura una superficie di circa cinquemila metri quadrati, con una profondità media di metri dieci, e dalla quale annualmente si estraggono dai mille ai milleduecento metri cubi di pietra, che, lavorata, vien diretta a Varese coi tradizionali *cavallanti,* ai quali, per ogni quintale di pietra, dalla cava alle stazioni di Varese, si paga la mercede media di L. 3. 50; vale a dire una somma che raggiunge parecchie diecine di migliaia di lire all' anno . . . la determinazione precisa vogliamo lasciarla agli occhi lincei ed agli orecchi di Mida (ci soccorrono, in questo pur così rude argomento, perfino le remini-

scenze rettoriche!) dei vigili agenti del fisco. La qualità prevalente della pietra di Brenno è, come è ben noto, di un colore grigio latte; se ne incontra però qualche filone di un color roseo e di grana più dura e compatta; e questa viene adoperata di preferenza per monumenti funebri.

Appena ad un terzo della costa che adduce a Viggiù, nella località di Piamo, s' incontrano, a breve distanza l' una dall'altra, ben sette cave, fra le quali le più vaste quelle di proprietà Monti (Mq. 600), Argenti e Pellegatta; assai vasta ed interessante per la sua configurazione era pure la cava Catella prima che venisse interrotta ed ingombrata dalle frane e dagli scoscendimenti. Alla frazione Passera s' incontra la cava profonda ed imponente della ditta Donghi e Bernasconi, iniziata nell'anno 1863, la quale dà un prodotto eccellente, duro, compatto, ma di una leggera tinta giallognola. Poco discosto se ne incontrano parecchie altre, ma di minore importanza.

Quando vennero attivate? quale aspetto presentano?

Mi sia concesso di rispondere con una breve pagina di un libretto (1), ricco, se non altro, di buone intenzioni, e del quale, malgrado l'acqua che vi è corsa su e le botte che in sul nascere gli ha scaraventato addosso qualche sapienza canuta, ancor oggidì non so vergognarmi, come non si ha ad arrossire degli onesti e fervidi entusiasmi della giovinezza.

« Or dunque: quando s' incominciò ad esercitarle? e quale aspetto presentano le cave?

« Non disputiamo sull' epoca e sull'anno; ci basti sapere che il paese si può dire sorto con questa industria, e che documenti diversi fanno fede che le pietre di Viggiù già erano adoperate, in ogni parte della Lombardia, fin dal secolo decimoquarto. In quanto all'aspetto, alla configurazione,

(1) Luigi Zanzi: *Il mio paese*, vol. I. *Gli artisti!* — Varese, Macchi e Brusa, editori. — Anno 1879.

alla vastità delle cave, mutano in breve volgere di anni: nel 1821, o giù di lì, pressochè tutte si presentavano, come ne fanno testimonianza taluni disegni a stampa, come altrettanti porticati altissimi e profondi; ma vennero le frane e gli scoscendimenti, e quà si dovette aprire una galleria per penetrare fino alla massa compatta; talune nuove se ne sono attivate, che hanno l'aspetto di caverne; in altre si è venuto scavando come un labirinto che ascende in linea obliqua.

« Oggi di cave se ne contano quattordici, ma tre restano inattive; potrebbero dar lavoro a circa mille operai, ma è però già molto quando si può occuparne trecento, come avvenne allorchè fervevano i lavori per gli edifizi della piazza del Duomo a Milano.

« Diverse, e precisamente tre sono le qualità di pietra fornite dalle cave di Viggiù, e senza star qui ad ingarbugliarci ed a confonderci colle denominazioni scientifiche, per noi basterà sapere che quei del paese le distinguono assai bene: *pietra piombina,* la più forte, adoperata negli edifizi; *pietra grigia* e *rossetta,* per monumenti e decorazioni; infine, e questa in grande quantità, la *pietra gentile,* detta anche *signorile,* la quale viene adoperata per rivestimenti e lavori consimili. Una particolarità degna di nota è che nelle cave che s' incontrano salendo al paese si trovano tutte le diverse qualità indicate, non così nelle superiori.

« A dodici anni il fanciullo operaio incomincia a lavorare nelle cave, ed è una vita assai faticosa; tuttavia si presentano generalmente aitanti e robusti. Dopo pochi mesi di tirocinio, guadagnano dai quaranta ai cinquanta centesimi al giorno; a quindici anni ponno provvedere al nutrimento ed al vestito, e realizzano qualche risparmio. Gli operai adulti lavorano a fattura; al sole, fra i massi delle pietre biancheggianti e circonfusi da una nube di polvere, martellano indomiti per tre, quattro ore di seguito; poi, dalle undici ore di mattina

alle due pomeridiane, si riposano, mentre gli adolescenti (oltre un centinaio) vanno alla scuola di disegno, che frequentano assidui ».

Si può ritenere che dalle cave di Viggiù escano annualmente mille metri cubi di pietra lavorata.

Ed ascendiamo a Saltrio, dove le cave, circa una ventina, sono pressochè l'una sovrapposta all' altra, in un' insenatura del monte Orsa; dalla quale immediata sovrapposizione, nonchè da una escavazione che dura ormai da quattro secoli, deriva il pericolo permanente di scoscendimenti e di frane, fra le quali dolorosamente memorabile quella del 14 gennaio 1881, che fece parecchie vittime. La località montuosa, le strade comunali disagevoli, ed attualmente la concorrenza e la emigrazione in America hanno ridotto di molto il lavoro e lo smercio di queste pietre, le quali, per la eguaglianza delle tinte e la facilità di una levigazione perfetta, si prestano agli usi più svariati, specialmente la pietra *bianco bigia,* che si trova a strati dello spessore di circa tre metri, e serve specialmente per le vasche da bagni, delle quali si fa smercio, oltrechè in tutta la Lombardia, a Venezia, a Torino, ad Acqui; mentre la *pietra cinerina* serve per decorazioni e la *pietra nera* per monumenti funerari.

Anche Saltrio, come Viggiù, può vantare una schiera di artisti insigni, i quali, da umili natali, assursero ad una fama più che locale; anch' esso può, con compiacenza, ricordare come i bellissimi lavori di decorazione in questi ultimi anni eseguiti per il Duomo di Lugano, la fronte esterna del palazzo Carignano, le sedici colonne nero-lucide per il Camposanto di Staglieno, ed altari e monumenti funebri, che in numero grandissimo hanno attraversato l' Oceano, sieno stati lavorati nelle sue cave e da' suoi operai. Ora le sue cave, ed i suoi laboratorî, che appena or sono vent'anni raccoglievano talvolta oltre a cinquecento operai, sono spopolati; tuttavia la tradizionale arte paesana viene

tuttora, con molta intelligenza, continuata, e però confidiamo che abbia ancora a poter risorgere *oltre l'antico onor*. La produzione annua, già di circa mille metri cubi, si è venuta in questi ultimi anni notevolmente limitando.

Poco discosto, appena oltre il confine dello Stato italiano, troviamo nel villaggio d'Arzo il celebrato marmo omonimo, che si estrae a blocchi da un'unica cava, la quale misura la superficie di circa cinquecento metri quadrati. Ve ne ha di due qualità: il marmo *rosso,* con chiazze di un color più cupo, ed il *bel ghiaccio,* di una tinta giallo-pallida venata in bianco con graziosissimi accenni di un color rosa. Se ne fanno balaustrate per chiesa, altari, e camini per case signorili.

Una caratteristica che vien tosto, da chiunque, avvertita, si è che mentre i depositi argillosi della Valle d'Olona (*Folla*) sono, a così dire, un fitto conglomerato di specie fossili, queste invece fanno difetto nelle cave di Brenno e di Viggiù, mentre se ne trovano in gran numero qui in alto nelle cave di Saltrio e di Arzo, ed in quest'ultima specialmente di graziosissime e di stupendamente intatte. È proprio il caso di ripetere collo Stoppani [1]: « Eccovi conchiglie d'ogni foggia, ed in seno ad esse specchiarsi ancor l'iride, come la miraste nel fondo del mare; poi eccovi delle chiocciole che svolgono, per entro al duro sasso, le morbide spire; dei coralli che disegnano sulla superficie levigata le vaghissime stelle dei loro calici; quindi altre stelle, quelle degli entrochi, ossia delle articolazioni degli encriniti, bizzarri animali che ombreggiarono di selve viventi i fondi degli antichi mari; eccovi insomma ogni forma di organismo che si mantiene, direbbesi, ancor vivo entro quei marmi. Che importa? ripeto: quei marmi non sono che pezzi di calcare.... Per le gradazioni di giallo e

(1) ANTONIO STOPPANI: *La purezza del mare e dell'atmosfera.* Conferenza seconda.

di rosso potete credere abbia bastato una piccolissima quantità di ossido di ferro; quanto alle gradazioni di nero, di bruno e di violetto, le otterreste tutte probabilmente tingendo il calcare con un po' di carbone, di bitume o di ossido di manganese ».

Nel Mandamento di Arcisate vi ha poi una regione tuttora pressochè inesplorata, che rinchiude delle riserve preziose per l'avvenire: è la zona alpestre, che per una serie non interrotta di monti, fra i più alti del Circondario, si svolge da Cuasso all'alpe del Tedesco ed al *Poncione* di Ganna (M. 992), da Borgnana (M. 500) al Deserto ed al monte Val de' Corni (M. 990), per raggiungere la Val Ganna dai versanti di Boarezzo e del Poncione.

In questa zona ogni roccia, ogni insenatura richiama l'attenzione, non solo del geologo e del mineralogista, ma di chiunque abbia sufficiente discernimento ed operoso amore per il paese. Le materie prime per le industrie più necessarie al consorzio umano sono accumulate le une sovra ed insieme colle altre; ma anche qui l'ostacolo, se non forse unico, il più grave, è la straordinaria disagevolezza delle comunicazioni, tale da far negligere ed abbandonare perfino il taglio dei boschi, da molti anni maturi. Nelle vicinanze di Cavagnano, alle falde del monte San Michele, e così pure a Boarezzo, sul Mondonico, ne' pressi di Bedero, ben si sono aperte, in questi ultimi anni, parecchie cave d'onde si estrae un *granito rosso* (così viene comunemente chiamato), che è la varietà prevalente di quell' interessantissimo nucleo di montagne porfiriche (1) a cui si appoggiano le rocce calcaree del Poncione,

(1) Dalla *Geologia del territorio Varesino*, dell'esimio professore Leopoldo Maggi, tolgo le seguenti linee, a necessaria illustrazione dei fatti che vado enumerando: « La struttura di questi porfidi (del gruppo di montagne di cui parlo, nonchè del Mondonico, della Martica, di Brinzio, ecc.) è talora compatta, per modo che assumono quasi la fisionomia del basalto; talora è granitica, e l'aspetto è tale che furono denominati graniti rossi. Qualche volta sono porosi, e quando alla porosità si congiunge la scarsezza dei cristalli, in allora si mostrano come

del Monarco e del Sasso delle Corna, e che, attraverso la Val Ganna, si dirama, da una parte, colla Martica e il Sceree, e dall'altra, per Cunardo e Grantola, si porta a media altezza del monte La Nave, passa la Val Margorabbia, si mostra sulla sponda sinistra della Valtravaglia fra Cassano e Mesenzana, e si osserva a Voldomino e ad Angera. Del predetto *granito rosso,* che si presenta in masse imponenti, un intelligente coraggioso, l'ing. Ottavio Cantù, attivò, or sono cinque anni, su larga scala, la escavazione, ripromettendosi di adoperarlo per decorazioni, nonchè come pilastri e colonne per palazzi, nelle grandiose costruzioni edilizie di Roma. Infatti il materiale fu riconosciuto stupendo per qualità e bellezza; ma il trasporto dal monte alla valle, dalla valle a Varese, da Varese a Roma, ne triplicava il prezzo effettivo, e convenne smettere. Questo eccellente materiale viene pure foggiato ad uso di macine per la lavorazione della paglia nelle cartiere; e, da esperimenti all'uopo instituiti per cura della ditta Paolo Andrea Molina, ben pochi altri materiali meglio si prestano per l'indicato uso.

Un'altra bellissima cava di *granito rosso,* attivata a Cavagnano, ai piedi del monte San Michele, dai fratelli Monti di Porto Ceresio, giace ora inerte per la difficoltà del trasporto del materiale. Così pure dicasi dei magnifici trovanti dal colore nero lucido, sparsi ovunque, in masse imponenti, pei dirupi e nella valle, e, per citare solo un esempio, adoperati dal compaesano architetto Carlo Macciachini come pietra di decorazione, severamente ar-

---

scorie (come a Cunardo). Alla formazione porfirica vanno associati il *tufo porfirico,* il *conglomerato porfirico* ed una *breccia porfirica* in cui son diversi *filari metalliferi,* di cui quelli di Brusimpiano e di Valvassera, già esercite quali miniere di *galena argentifera,* con qualche traccia di *calcopirite* ». Posso aggiungere che testè, nei pressi di Borgnana, frazione di Cuasso, venne scoperto un poderoso filone di galena argentifera, della quale posseggo notevoli esemplari, ed altri vennero inviati ad un distinto mineralogista perchè ne determini scientificamente la composizione.

tistica, per il Cimitero monumentale di Milano; così dicasi di un banco altissimo di arenaria compatta nei pressi dell'Alpe del Tedesco, e di un altro che s' incontra verso la costa, e che potrebbe fornire una calce particolarmente pregiata per le sue qualità idrauliche.

Non parliamo poi della calce che forma e costituisce la compagine dei due versanti del Poncione; non delle eccellenti pietre da costruzione; non delle sabbie ricercatissime del Riale Cavalizza, che, dal monte San Michele per Cuasso al Piano, discende nel Ceresio. Ben è vero: lungo la Val Ganna, a Boarezzo, a Cavagnano, all' alpe del Tedesco, a Borgnana, a Cuasso, il materiale per qualsiasi costruzione si trova esuberantemente sul luogo; ma ciò non può bastare: occorre che le riposte ricchezze sieno conosciute e trasformate a seconda dei bisogni e delle esigenze sociali, in tal modo attuando nuovi rapporti e scambi fecondi fra gli abitatori dei monti e quelli dei grandi centri.

Lungo l' Olona.

In queste note intorno ai materiali da costruzione del Varesotto, innanzi di procedere mi preme di avvertire che ho creduto opportuno di venirli indicando, meglio che colle denominazioni scientifiche ed a seconda della rispettiva costituzione geologica, così quali s' incontrano, seguendo il naturale corso delle acque e delle valli; e ciò allo intento che chiunque, volendo, possa riconoscerli sul luogo.

E però, dopo di aver complessivamente descritti i materiali della Valle d'Arcisate e della Val Ganna, ora passo a quelli della Valle dell'Olona, la quale trova le sue origini alla Rasa (Frazione di Velate) appiedi del Legnone e del Ses-Nivi, che fiancheggiano il versante sinistro della Madonna del Monte;

dopo appena qualche chilometro diventa ruscello motore del mulino Gottardo; quindi nell' amenissima località dei mulini Grassi, incontrandosi col ramo che discende dalla Fontana degli Ammalati, alimenta, oltrechè parecchie macine da grano ed una pila da riso, una fabbrica di birra (Poretti), una filatura di cotone (proprietà Crivelli), un maglio di rame (Cremona); nella tratta che lambe e fiancheggia, sul lato di levante, il Comune di Varese, ed in una percorrenza di poco più che tre chilometri, incontra otto mulini da grano, uno stabilimento per la pilatura e brillatura del riso, quattro concerie di pellami, due filatoi da seta ed una grandiosa cartiera; da Malnate a Lonate Ceppino, dove tocca il limite estremo del Circondario, assume la larghezza media da cinque a quattordici metri, e dispone di una portata e di una caduta fin qui assai imperfettamente utilizzate da una diecina di mulini da grano e torchi d' olio, da quattro cotonifici, due cartiere, un filatoio di seta, fabbriche di pettini e bottoni, e da parecchi stabilimenti minori [1].

Ed è precisamente alla Rasa, dove l' Olona ha le sue prime sorgenti, che, di fianco alla strada che percorre la valle, s' innalzano le fornaci di calce, cui la materia prima vien fornita dalla montagna sovrastante, che, a seconda delle località, vien chiamata: Ciusarella, Monteallegro, Riana. Anche qui la straordinaria concorrenza tenta di paralizzare e di ridurre la produzione; ma gli intelligenti proprietari cercano di vincerla e di mantenere l' antica posizione, sostituendo, come hanno fatto in questi ultimi anni, a due delle fornaci di vecchio sistema una a fuoco continuo; utilizzando, per il riscaldamento delle fornaci, il combustibile che si raccoglie sui monti vicini e nella Val Cuvia, ed

(1) Aggiungiamo che la complessiva pendenza dell' Olona, dalla Rasa a Milano, è di M. 435, e la media di M. 6; i salti utilizzabili n. 120, coll'altezza media di M. 1. 50; i terreni irrigati misurano la superficie di Pert. mil. 12,321; i mulini e gli opifici industriali toccano i n. 150.

introducendo sistemi economici ed avvedimenti di pratica utilità per la cavatura del materiale. Cosicchè lo smercio si mantiene di circa quindicimila quintali all' anno.

Anche in questa, come nelle circostanti località (Valle di Brinzio, del Legnone, ecc.), si incontrano dei trovanti imponenti, di costituzione porfirica, i quali forniscono una eccellente pietra lucida e durissima per coperture e pilastri. Invece sul versante destro della Madonna del Monte, che guarda la Valle del Vellone, a poca distanza l' una dall' altra, s' incontrano le cave che hanno fornita la pietra per la costruzione ed i rivestimenti delle Cappelle del celebre Santuario, nonchè per effigiare, fra le altre, la statua del Leopardi, modellata da Odoardo Tabacchi per il Municipio di Recanati, ed i Giganti del monumento a Grattoni ed a Sommeiller, che si ammirano in una delle più belle piazze della veramente regale Torino.

Più innanzi, nella Valle Sciresee, si trova un bellissimo filone di un marmo bianco a chiazze gialle, dal quale, fin dall'anno 1855, il già suo proprietario Zucchi Giuseppe tolse dei blocchi di ben novanta quintali l' uno, che servirono ad apprestare i basamenti e le lesene del maggior tempio di Gallarate nonchè del Duomo di Vigevano. È una pietra compatta, assai resistente, di un lucido bellissimo, ma di difficile lavorazione per la sua durezza; ed è forse per quest' ultimo motivo che da parecchi anni la cava rimane inattiva.

Ora, riavvicinandoci al corso del benefico fiumicello, ecco che nelle poetiche anfrattuosità dei Mulini Grassi e della Fontana degli Ammalati, nelle grotte scavate dalle acque scorrenti per i meati del monte, e lunghesso il fiume, s' incontrano, dovunque, masse bizzarre ed imponenti di tufi, di arenarie, di puddinghe, di ceppi, di brecce, formate per l' opera assidua e secolare delle acque seco portanti i calcari tolti alle vette ed ai monti circostanti, ed addensati per un processo veramente

meraviglioso e provvidenziale di stalattizzazione e di cementazione; ecco, là dove la valle si apre e si allarga, ed è attraversata dalla strada che da Varese raggiunge Induno Olona, un magnifico e vastissimo sedimento di argilla purissima, che si estende per parecchie centinaia di pertiche metriche, che si profonda fino a quindici metri sotto il suolo, formato a strati perfettamente orizzontali da pochi millimetri a dieci centimetri di spessore; ecco, a fianco degli strati argillosi, un seguito imponente di colline di pura ghiaia, fra le quali basterebbe quella della ben nota *Costa Mara,* che si eleva per un' altezza di ben trentatrè metri sul piano della strada che vi passa vicino, per sopperire, in un con quelle calcari stupende della Val Ganna e della Valle d' Arcisate, a qualunque richiesta, per volgere di secoli, sia per il massicciato delle strade, come per qualsivoglia occorrenza edilizia non solo del Varesotto, ma di tutta la zona delle prealpi lombarde, Milano compresa. Ma.... ci si perdoni l' inevitabile ritornello, tutto ciò potremo ripromettercì coll'attivazione della ferrovia Varese-Porto Ceresio, la quale ridurrebbe la spesa di trasporto ad un *minimum* trascurabile.

Che se non si può più oramai disporre, in notevole quantità, dei graziosissimi tufi della Val Ganna, della Fontana degli Ammalati e dei Molini Grassi, che già per secoli hanno fornito il materiale per le grotte artificiali delle ville signorili, per fregi, sedili e tavoli, nonchè per costruzioni diverse, fra le quali, per citare anche un albergo di sventurati, il gran carcere cellulare di Milano, possiamo invece additare, per la opportunità di un uso più esteso e per una produzione che potrebbe bastare a qualunque domanda, il bellissimo ceppo di grana grossa, che nei pressi di Belforte, e precisamente sovrastante il corso dell' Olona, magnificamente si presterebbe per la costruzione di ponti e pilastri, e potrebbe anche essere convenientemente adoperato come pietra di decorazione. Compatto e resistente quasi quanto il gra-

nito, del ceppo di Belforte (proprietà Bossi) si potrebbe agevolmente attivare una cava di un'importanza eguale, se non anche maggiore, di quelle ben note di Trezzo e di Brembate.

Passando poi all'accennato vastissimo sedimento argilloso che si estende ed occupa il piano della Valle d' Olona, della Fornace Brusa, ora Rossi, forma il Valeggio e la Fasola, e va a finire presso la Valle del Gaggione, si deve notare che è di argilla rossa fino alla Folla di San Fermo, e precisamente fino alla Fornace Marzoli, famosa per il numero stragrande di filliti e di fossili che vi si rinvengono; tanto, che una tal varietà ha servito, or sono più di tre secoli, ad apprestare il cumulo enorme di mattoni occorso per innalzare la nostra magnifica torre di San Vittore: mentre dalla Folla di San Fermo in avanti il colore dell' argilla diventa di un bianco grigio. Parecchie le fornaci di laterizi a vecchio sistema (Rossi, Aletti, Brusa, Ambrosini, ecc.); ma ormai queste non sono in grado di sopperire, ritraendone una risorsa affatto relativa, che ai bisogni delle circostanti località. Solo con un impianto vasto, con mezzi sufficienti, con una produzione poderosa e rispondente alle esigenze complesse dell'attuale industria edilizia, è possibile di risollevare le sorti di un' industria antica. E ciò ha fatto, e va attuando con coraggio intelligente, coronato da promettenti risultati, la ditta Cugini Puricelli, la quale, fra il Valleggio e la cartiera Molina, in questi ultimi quattro anni è venuta attivando una produzione svariata di mattoni pressati (30,000 al giorno) e forati (12,000 al giorno) di eccellente qualità, di tegole comuni, vasi, canne da camino e per usi diversi, nonchè svariati lavori di decorazione, con una produzione annua, fra mattoni e tegole, di circa quattro milioni di pezzi. L' argilla si estrae da pozzi praticati in un sedimento della superficie di circa cento pertiche metriche; quindi, triturata, lavorata e cotta in diciotto forni, viene spedita in tutti i paesi del Varesotto, e la specialità

dei mattoni forati e delle tegole diretta a Milano, nonchè in diverse località del Lago Maggiore. Nella buona stagione dà lavoro a circa centocinquanta operai, e tale numero indubbiamente andrà sempre più aumentando se la ditta Puricelli potrà realizzare, e non è a dubitarne, i propositi suoi.

Il processo di cementazione del calcare colle sabbie si presenta mirabilmente nelle arenarie, ormai ovunque notissime, di Malnate, le di cui cave, una quindicina fra grandi e piccole, si trovano, per la massima parte, a mezza costa del monte a' di cui piedi scorre, con una diversione assai accentuata, l'Olona; parecchie, per altro, e queste vennero iniziate ed attivate soltanto da una trentina d'anni, sono a metà costa della Valle dell' Anza, uno dei maggiori affluenti dell' Olona. Le più antiche hanno una configurazione caratteristica, e nel mezzo rinchiudono un limpido bacino d' acque, quasi a testimonianza ed a dimostrare come siasi formata, nel centro, si può dire, di un immenso deposito di ghiaia, quella massa di pietra di un bel colore cinerino azzurrognolo, in taluni filoni dura e grossa, in altri fina e tenace; questa resistente all'aria ed al gelo, e che anzi la pioggia rende maggiormente compatta; quella più molle, ma che sembra fatta apposta per foggiar camini, stipiti e davanzali per le abitazioni modeste. Mentre in talune cave la produzione prevalente è di macine (volg. *bramini*) pel riso, delle quali se ne spediscono annualmente circa quattrocento coppie in tutta la Lombardia, nel Piemonte e nell' Italia Centrale; in altre invece vi è una grande produzione di oggetti svariatissimi, e conforta il vedere come, mercè l'istruzione professionale più diffusa ed il buon volere di architetti esimî, la modesta arenaria, come già nel buon tempo antico, cominci ad essere adoperata ed applicata con squisito avvedimento artistico: informino all' uopo le decorazioni della villa Borghi a Varano e quelle testè applicate dall'architetto Guidini nel palazzetto per le Scuole e gli Uffici del Comune di Malnate.

L'esportazione media annuale delle arenarie di Malnate si può calcolare dai dieciottomila ai ventimila quintali, trovandovisi normalmente impiegati circa centocinquanta operai.

Come è noto, Malnate è anche la patria degli operai e degli impresari pavimentatori, i quali, fino a non molti anni or sono, ricavavano la maggior parte del materiale per l'esercizio della loro industria dalle fornaci di laterizi di Gurone, giù nella valle; attualmente però, convien dirlo, giacchè queste note vogliono additare non le fonti esauste ma le risorse dell' avvenire, all' antica industria fa difetto la materia prima, non però la nota valentìa de' pavimentatori, ovunque tuttora pregiata e ricercata.

Ammassi imponenti di sabbia eccellente il viaggiatore che transita per la ferrovia scorge poco lungi, sul colle San Matteo, nei pressi della stazione e nella Valle della Quadronna; fino a che, giunto al confine dell'altipiano che circoscrive il Mandamento di Tradate, sul confine fra il Comune capoluogo del Mandamento ed Abbiate Guazzone, incontra la vasta fornace di laterizi di proprietà Ghirlanda, la cui produzione giornaliera è dai quindici ai dieciottomila mattoni e tegole d'ogni dimensione, e per gli usi più svariati.

Lungo la Margorabbia - Val Marchirolo.

La Margorabbia, che inizia il suo corso al *Pont Invers,* dopo breve tratto raggiunge Ganna, forma il grazioso e poetico lago di Ghirla, quindi piegando a manca, e scorrendo con corso e velocità raddoppiata fra Cunardo e Ferrera, fra Grantola e Mesenzana, va a confondere, nei pressi di Voldomino, le sue acque con quelle della Tresa, per versarsi insieme con questa nel Verbano.

Invece la Valle di Marchirolo si diparte poco innanzi da Ghirla, e piegando a destra, raggiunto

S. Pietro (frazione di Marchirolo), con ripida e breve discesa sbocca sul Ceresio, a Ponte Tresa, trovando sui suoi versanti, oltre il Comune capoluogo del Mandamento, da un lato gli amenissimi paesi di Cugliate, Fabiasco, Arbizzo, Cadigliano e Viconago, dall'altro l'eccelso Marzio, che si adagia tranquillo fra una vasta giogaia di monti.

Nella Val Ganna propriamente detta, mentre la compagine del monte (denominato *Regoira*) che sovrasta a Campobello e si spinge fin oltre a Boarezzo è di natura porfirica (ed a' suoi materiali da costruzione abbiamo di già accennato descrivendo i contrafforti del Poncione), il Mondonico si presenta invece formato da materiali diversi, e cioè sul versante che discende nel lago di Ghirla prevale tuttora la formazione porfirica (*granito rosso*), ma meno compatta e meno resistente che a Boarezzo, ed infatti le cave quivi iniziate dall'ing. Ottavio Cantù dovettero essere abbandonate. Invece, sull' opposto versante, s' incontra un' imponente massa marmifera, interessantissima, sia per la elegante varietà delle tinte, fra le quali prevale un colore roseo latte, come per la qualità della pietra, che può essere scavata a massi considerevoli, e si presta ad essere facilmente lavorata e lucidata. Attivatane la escavazione, sono già molti anni, se ne fecero balaustrate, camini, altari; ora la massa giace negletta in sua lenta mole, in attesa che una virtude amica la tragga a svelare le sue utilità ed insieme le sue non simulate bellezze.

Chiunque da Ghirla si rechi a Marchirolo, e quindi a Ponte Tresa, incontra, di tratto in tratto, gli avanzi di antichi forni calcinatori, ora pressochè tutti abbandonati, non già per mancanza di materia prima, bensì per difetto di domanda. Invece a Viconago ed a Ponte Tresa le fornaci di laterizi, ivi da non molti anni trasformate coi nuovi sistemi, danno un materiale abbondante ed eccellente, che, in gran parte, viene smerciato nell'attiguo Canton Ticino.

Ora, retrocedendo a Ghirla per seguire la Margorabbia fino alla sua foce, dobbiamo confessare che qui, come già nel *paradiso del geologo,* restiamo non poco impacciati da dove incominciare, tanta è la varietà dei prodotti e la sovrapposizione di rocce a rocce; ma eliminando, per non aumentare di soverchio queste note, qualsiasi accenno ai minerali interessantissimi di cui è, in gran copia, sparso il territorio, conteniamo il discorso intorno ai materiali da costruzione, trascurando perfino le argille da stoviglia e le majoliche, che danno vita ad una industria tradizionale nel paese, ma che pur essa attende di veder rinnovate le sue sorti.

Eccellenti, e non dissimili da quelle di Cittiglio, delle quali diremo più innanzi, sia per l'impasto come per il colorito bruno, e per la forte presa, tale da non temere il paragone colle famose di Casale Monferrato e di Palazzolo, sono le calci di Cunardo e di Fabiasco (proprietari Mandelli e Raffaelli), le quali attualmente non vengono ordinariamente impiegate se non per i bisogni della vallata. Non è a dubitare che quando la viabilità con Luino sarà meno disagevole (e ciò avverrà colla nuova strada provinciale di serie Valganna-Luino), troverà indubbiamente opportunità di smercio rimunerativo per una grande produzione. A Cunardo sono altresì notevoli le fornaci di laterizi Pirinoli, De-Agostini e Giracca, le quali si trovano su di un estesissimo e profondo banco di argilla pura; mentre commisti a ciottoli sono gli strati argillosi degradanti verso Grantola e Bosco Valtravaglia (proprietà Parietti).

Colle sabbie del *Mont Brusaa,* stupende per la similarità e l'eguaglianza delle dimensioni, nonchè per la resistenza eccezionale, parecchi intelligenti consiglierebbero la fabbricazione di piastrelle, per apprestar le quali si troverebbero sul luogo le argille e gli altri ingredienti, delle migliori qualità. Finalmente a Rombello, verso Ghirla, si trova un grande strato di marmo bardilio, a chiazze giallognole; attivatane la escavazione cinquant'anni fa, vi furono

dappoi lunghe soste; i fratelli Turri le hanno or non è guari ripristinate, ma sempre attendono un fecondo e continuativo impulso dalle troppo lungamente attese comunicazioni nuove.

A Mesenzana, sulla sponda destra della Margorabbia, e precisamente al piede del monte, il signor Zosi Pietro ha aperta una importante cava di pietra bianco-grigia, che si presta per stipiti, rivestimenti e lavori consimili; vi si trova pure un imponente strato di arenaria gentile, che viene adoperata per decorazioni.

Tornando quindi sulla destra del fiume, in prossimità della Tresa, là dove forma, per così dire, come una conca sul cui ciglio si adagia il paesello di Voldomino, non senza meraviglia quivi si scoprono riunite, in una superficie che misura tutt'al più duecento pertiche metriche, parecchie industrie, le quali derivano la loro materia prima da quell'unica località. La trasformazione è invero meravigliosa, e desta inconsciamente un forte e sereno sentimento di compiacenza in chiunque appena ricordi la triste solitudine della quale, non sono trent'anni, parevano circonfusi questi luoghi, che il fiume precludeva dall'avvicinarsi ai centri popolati di Germignaga e di Luino.

In allora nella vasta pianura di Creva sorgevano soltanto diversi mulini ed un'antica fornace di laterizi di fronte a Voldomino, un'altra fornace ed una piccola cava di argilla refrattaria, scoperta ed adoperata dalle ditte Battaglia di Germignaga e Guller e Dall'Oro di Intra, per le diverse bisogna delle loro fonderie. Oggi invece, con un crescendo che è tutta una potente armonia di attività previdenti e feconde, ogni anno segna un incremento ed un'industria nuova: la landa di Creva è ormai tutta un borgo, servito da strade, da ferrovia, dal telegrafo, dal gas, dalla luce elettrica; sparsa di ville, di casamenti e di casette d'operai che le hanno acquistate coi loro risparmi, e dove parecchie migliaia di operai, che non si sono mai posti in isciopero,

e tutti assicurati contro gli infortuni, lavorano in un seguito di grandiosi opifici animati da una forza motrice imponente, che, appunto in questi giorni, ha raggiunto, nel solo cotonificio Hussy, la potenzialità di ben mille settecento cavalli. Ed il materiale da fabbrica occorrente per tutte queste costruzioni, le terre refrattarie, le calci, le pietre, i laterizi, eccoli sul luogo, e sovrabbondanti. La fornace Antonelli e Bottacchi di Creva fornisce annualmente per le costruzioni della località oltre un milione di laterizi; una magnifica pietra viene fornita dal monte a cui s' appoggia Luino; ma ciò non basta, chè ormai la distanza anche fra Voldomino e Milano, mediante la ferrovia, non è più valutabile; ed infatti, ogni settimana il signor Galli Graziano vi invia una diecina di vagoni di majolica; altri duemila quintali circa all' anno di argilla refrattaria si spediscono per non poche fonderie e stabilimenti meccanici d'ogni parte della Lombardia e dell'Italia Centrale; la ditta Righetti di Milano vi trova l' argilla eccellente per il suo stabilimento di terre cotte decorative....

Insomma, se nelle nostre peregrinazioni per le vallate del Circondario molte volte ci premeva un' ansia ed un desiderio inquieto ed insoddisfatto, nella pianura di Creva e di Voldomino l' animo trovò ed attinse non vane speranze, e trasse auspicî di vita e di risorse durature per il paese.

Lungo la sponda sinistra del Verbano.

Da Luino discendendo verso Laveno ed Angera, percorriamo un tratto notevole di quella che, auspici Carlo Cattaneo e Stefano Jacini, venne denominata *la via delle genti,* ma che noi, più umilmente, ci contenteremo di chiamare il transito del commercio europeo.

Tuttavia importa avvertire che la serie continuata delle fornaci, per cui antica è la rinomanza delle calci del Lago Maggiore, le quali incominciavano in territorio di Bedero (*le Fornasette*) ed avevano la loro produzione massima nella località ben nota della Rocca di Caldè, in Comune di Castello Valtravaglia, pur troppo oggidì è interrotta, chè la vaporiera ben vi scorre a pochi metri di distanza, ma nascosta fra le latebre del monte; cosicchè per il trasporto della calce è giuocoforza continuare nell' antico e lento sistema delle barche, ed a stento quindi si riesce, non già a vincere la concorrenza, ma a mantenere un commercio discreto. Ormai la produzione annua complessiva delle fornaci della Valtravaglia si aggira dai cinquanta ai sessanta mila quintali all'anno; soltanto una decina d'anni fa era di circa centocinquantamila; ma quale ne sarà stata la produzione allorchè la famosa calce *forte oliva* della Rocca di Caldè veniva adoperata per le costruzioni del Naviglio e delle Conche progettate da Leonardo da Vinci? quando le fornaci della riva sinistra del Verbano sopperivano ai bisogni di tutto il Ducato di Milano fino a Pavia, nella qual città, per citare una sola circostanza, i muri ed i fortilizi vennero costrutti colle calci della Valtravaglia?

Senza essere nè retori, nè figli di retori, qui trova, pur troppo, opportunità di citazione quell' emistichio, per vero dire poco intelligibile, e forse per un tal motivo da tutti citato: *habent sua fata sidera!*

Da Laveno fino a San Giano, punto di biforcazione della ferrovia Gottardiana, è tutto un nucleo di un calcare eccellente, di forte presa, di color grigio, addensato in enormi masse che si dipartono dai pressi di Leggiuno, e formano la montagna di Caravate e di San Giano, denominate pure Sasso del Pojano e monte San Clemente. Quivi i nomi dei luoghi, quali S. Maria del Sasso, Rocca Fornazze, nonchè i ruderi sparsi su per la montagna, testimoniano dell' industria antica; e se attualmente non vi si trova attiva che una modesta fornace di laterizi, di pro-

prietà di Del Menico Battista, non è però a dubitare che la industria dei materiali da fabbrica potrà trovarvi, in un avvenire non lontano, un potente sviluppo, quale, in questi ultimi anni, si è manifestato a Besozzo, a Bardello, a Travedona, e come testè ha coraggiosamente saputo ottenere, a Cittiglio, appunto sull' opposto versante del monte S. Clemente, la ditta Pellini e Menotti, la quale, con singolare avvedimento, ha costruito i suoi imponenti forni calcinatorî precisamente nell' ambito della stazione, a fianco della ferrovia per Varese e Milano.

Or proseguendo, possiamo con sufficiente approssimazione stabilire che, mentre la ferrovia Gottardiana, che da Laveno si dirige a Sesto-Calende per Ispra, Taino ed Angera, attraversa una compatta zona calcare; invece il ramo che, dipartendosi da San Giano per Besozzo, Bardello e Ternate, raggiunge poi Gallarate, rinchiuso com' è fra i laghetti di Monate e di Comabbio a destra, e quelli di Biandronno e Varese a sinistra, si svolge in una insenatura pressochè tutta e profondamente argillosa. Soltanto nel grazioso seno del lago che si svolge fra Ispra e Ranco s' incontrano una decina di fornaci di calce, e parecchie altre più innanzi, proseguendo fino ad Angera, dove, sotto la storica rocca dei Borromei, fino a pochi anni fa si estraeva una pietra rosea, la quale assai bene prestavasi per rivestimenti e, ad un tempo, per decorazione; come ne può far fede qui a Varese la villa Ponti, ed a Milano l'antico palazzo della Cassa di Risparmio, attuale sede della Banca Popolare. Per altro le fornaci d'Ispra e dei paesi circostanti, per i motivi sopra accennati e specialmente per la produzione poderosa dei vicini forni calcinatorî di Travedona, ora a mala pena smerciano annualmente circa cinquantamila quintali di calce.

I monti di Travedona, sui quali cresce rigoliosa la vite, costituiti da una massa enorme e compatta di calcare conchiglifero, porgono, da ogni lato, un materiale eccellente tanto come pietra da costru-

zione che come pietra da calce; e le due fornaci Daverio, a sistema prussiano, quantunque appena da quattro anni attivate, già da sole inviano annualmente alla capitale lombarda ben cinquanta mila quintali di calce.

In quanto al banco argillifero cui abbiamo accennato più sopra, questo si spiega e si distende, nella sua maggiore profondità, da Besozzo per Olginasio, Bardello, Malgesso, Ternate e Varano; ed è appunto in questa zona, dove ferve vario e potente il lavoro negli opifici di cotone e di seta, nelle cartiere e nelle pilerie, che in quest' ultimo trentennio vennero o nuovamente attivate od interamente trasformate le fornaci di laterizi (Del Menico a Besozzo, Tinelli e C. a Bardello, fratelli Colombo a Mercallo, Borghi a Varano), ovunque notoriamente pregiate per il loro impasto forte ed omogeneo, tanto che ogni anno se ne smerciano complessivamente dai quindici ai venti milioni di pezzi, fra mattoni, tegole di varie fogge e dimensioni, cunei, piastrelle, ecc.

Ed eccoci arrivati al tranquillo lago di Varese, vicino alle di cui rive, a brevi intervalli, cominciando da Cazzago, per Daverio, Galliate, Azzate, Bobbiate, Cartabbia, dovunque s' incontrano delle vecchie fornaci di laterizi, le quali oggidì limitano la produzione ai bisogni della località, lontane come trovansi da centri manifatturieri, e tornando, almeno per ora, vana, in questa zona del Circondario, la speranza di mezzi di trasporto rapidi ed economici. Tuttavia, dove l' industria non può trovare risorse sufficienti, forse potrebbe utilmente esplicarsi l' arte, ed all' uopo un tentativo, degno invero d' imitazione e d' encomio, l' ha dato un buon prete, ora defunto, il parroco Cazzaniga di Azzate, il quale, coll' argilla finissima che appunto nelle vicinanze di Azzate abbonda, aveva attivato, or sono pochi anni, una piccola industria di terre cotte per decorazione. La facciata della chiesa di Azzate può testimoniare di una prova che può dirsi riuscita; or giova augurare che la scuola di disegno, or non è guari atti-

vata in quel Comune, abbia e possa svolgere vigorosamente i germi di un' arte industriale per sè stessa attraente e che può tornare sufficientemente rimuneratrice.

Per la Val Cuvia, e da Cittiglio a Varese.

Si può con verità asserire, che la verde Val Cuvia, rinchiusa, come trovasi, dal lato di mezzodì e ponente dal Campo dei Fiori, ed a levante e settentrione da un gruppo di monti che la cerchiano come ad anfiteatro, per quanto specialmente riguarda i materiali da fabbrica e la loro esportazione, sia quasi come una terra tuttora vergine. Con due sbocchi malagevoli, l' uno per Rancio e Cassano verso Luino, l' altro per Cittiglio verso Laveno e Gavirate, finora le sue naturali ricchezze giaciono neglette, se non ignorate.

Tutta la montagna di Cassano, ma specialmente la tratta fra la strada per Laveno ed il Comune di Rancio, potrebbe, con una produzione enorme, fornire calci idrauliche non inferiori a quelle di Travedona, di Cunardo e di Cittiglio, mentre finora non ha che un unico e piccolo forno calcinatorio, di proprietà Vegezzi. Vi abbondano pure qualità eccellenti e diverse di argilla refrattaria e di majolica, ma la produzione annua si limita a poche centinaia di quintali per taluni stabilimenti di Milano e Porlezza. A Cavona, una piccola fornace di laterizi è intermittentemente attiva nella località del *Vallaa,* e soltanto a Cuvio, nel centro della Valle, la calcara di proprietà Maggi a fuoco continuo dà una produzione media annua di circa venticinquemila quintali.

Finalmente, avviandoci verso lo sbocco della Valle, a Cittiglio, la roccia calcarea, che costituisce, per così dire, ed imprime alla località il suo carattere geologico, ha trovato chi, non badando ad

un impianto eccezionalmente costoso, e sotto certi riguardi affatto nuovo, potrà, confidiamo, fra breve rivendicare al Varesotto l'antica priorità della esportazione delle calci per la regione lombarda.

Accennando, con qualche particolarità, ai forni calcinatorî attivati, da pochi mesi, a Cittiglio dalla ditta Pellini e Menotti, mentre intendiamo di segnalare un impianto sorto in una località eccezionalmente favorevole e di proporzioni imponenti, dobbiamo però tosto soggiungere, relativamente alle specialità veramente eccellenti del prodotto, che queste sono proprie non solo della località di Cittiglio, ma di non poche altre che siamo venuti enumerando.

I forni calcinatorî della ditta Pellini e Menotti sono a sistema verticale ed a fiamma continua, sul tipo di quelli per cui ha ottenuto privilegio l'ing. Sosso di Casale, ma opportunamente modificati; la loro potenzialità di produzione può arrivare a quattrocentomila quintali all'anno. La roccia che alimenta i quattro grandi forni, è, per così dire, un'appendice della montagna di Caravate, della quale abbiamo già parlato; preventivamente esaminata dal prof. Techmayer del Politecnico di Zurigo, dai professori Carnelutti, Gabba e Pavesi, e da distinti tecnici, quale l'ingegnere Mazzocchi di Milano, è idraulica a lenta presa, ed ha un colorito giallo cinereo; per le sue qualità bituminose si riduce in calce con un risparmio di circa il venticinque per cento di combustibile in confronto di quello che è richiesto per la cottura delle calci bianche. Priva assolutamente di *tara,* collo spegnimento forma una pasta compatta ed omogenea; commista all'ottanta per cento di sabbia, fa una presa non troppo rapida, ma graduale, sicura e tenace. Tanto in zolle che macinata gode di tutti requisiti che si esigono per le costruzioni edilizie attuali, senza gli inconvenienti che si notano nelle calci eminentemente idrauliche, le quali non sempre rispondono alle esigenze pratiche delle costruzioni murarie.

Ma ciò che per noi, quasi a conclusione di queste note, più importa di avvertire, si è il considerare come in questi nostri paesi basti una migliore via di comunicazione coi grandi centri manifatturieri, perchè nella stessa località tantosto si scoprano le fonti di attività e di produzioni nuove.

L' attivazione della ferrovia Laveno–Varese già ha procurato un considerevole aumento di esportazione dei nostri materiali da costruzione: vogliamo dire la calce delle fornaci di Cittiglio e la eccellente pietra di costruzione della montagna di Cocquio (Campo dei Fiori), che per il suo mitissimo prezzo (quindici centesimi al quintale alla stazione di Varese), nonchè per la qualità e la configurazione sua, pressochè identica alla pietra di Moltrasio, oggidì viene adoperata in un raggio assai esteso dal centro di produzione. Forse che, proseguendo da Cocquio per Varese, non si potranno trovare altri materiali, egualmente pregiati ed utili? Lasciamo la risposta alle indagini delle persone competenti e pratiche, alle quali però ci permettiamo di ricordare che, p. e., chi scrive possiede dei saggi notevoli di un marmo dal color rosso cupo variegato tolto al versante del Campo dei Fiori verso Gavirate, e che del così detto *sasso di Comerio,* fino a vent' anni fa, se ne facevano rivestimenti, balaustrate, e perfino altari.

*
* *

E qui sostiamo, chè da Varese, donde siamo partiti per una peregrinazione certamente assai più laboriosa per chi l' ha letta che non per colui che l' ha compiuta, a Varese finalmente siamo tornati, attraversando sette vastissimi Mandamenti, e di uno solo non facendo parola, di quello di Maccagno, del quale, appunto perchè ingiustamente reietto e dimenticato, mi riprometto di poter dare sufficiente notizia nell'*Almanacco* del venturo anno.

Nel congedarmi da chi ha avuto l'eroica pazienza di seguirmi nel lungo ed arido cammino, oso esprimere un augurio ed una speranza: la speranza, cioè, che i fatti (1) e le circostanze addotte abbiano almeno potuto persuadere il lettore della eccezionale potenzialità del Circondario di Varese per la produzione e la esportazione dei materiali da costruzione; l'augurio che si trovi qualche compaesano il quale sappia, voglia e possa svolgere tante produzioni latenti, le quali sembra attendano colui che le chiami alle lotte ed all'onore della esistenza. O meglio, che non solo qualche compaesano, ma, a seconda delle località, le stesse popolazioni, associandosi, con forme semplici, suggerite, a così dire, dalle stesse esigenze e dalla specialità dell'industria, in cooperative di produzione, abbiano a riuscire a ripristinare, in paese, la media dei guadagni e dei risparmi fino a qui procurata dalla emigrazione temporanea, la quale, pur troppo, accenna a sempre più restringersi e circoscriversi.

Se un tale augurio potesse mai avverarsi, veramente il premio avanzerebbe ogni speranza di chi, scrivendo, non può sottrarsi all'intimo tormento ch'ei faccia opera vana e tediosa per sè e per gli altri.

Febbraio 1891.

Luigi Zanzi.

(1) Avverto chi per avventura desiderasse conoscere la serie dei materiali che sono venuto accennando, che ne possiedo notevoli esemplari, sia grezzi che lavorati.

MEMORIE VARESINE

Iniziata nell'anno 1871, allorchè si tenne a Varese la Esposizione regionale e venne promossa la istituzione del Museo Patrio, la mia raccolta di **Memorie Varesine** può forse cominciare ad offrire, per gli studiosi, opportunità di ricerche e di riferimenti, trovandovisi parecchi documenti e scritture rare o meno note.

È perciò che mi permetto di darne una breve notizia nell'*Almanacco Provinciale,* mettendole a disposizione di chiunque intenda servirsene, e ripromettendomi di andarle man mano completando e coordinando, per quindi consegnarle al Museo Patrio, cui sono destinate.

Se l'amore del paese non mi illude, credo di non andar errato affermando che il materiale per un'illustrazione completa, attraente e proficua di questa tanto decantata, ma ancor troppo poco nota plaga del Varesotto, non faccia ormai difetto; solo è da augurare che degli uomini di buona volontà abbiano ad intendervi, accomunando gli studi e le ricerche, per attuarla e compierla colla efficacia e col prestigio che soltanto si conseguono colla specialità delle attitudini e colle intime virtù dello stile. Insomma, completando e verificando le ricerche già fatte, tornando a visitare ogni più riposta parte delle nostre vallate e dei nostri monti, e colla scorta degli studi compiuti, io credo che sarebbe possibile, fra pochi anni, di dare al paese un libro che, coll'accento

semplice e persuasivo della verità, dica degli eventi passati e dei bisogni presenti, lo descriva efficacemente ne' suoi naturali aspetti e nelle trasformazioni del lavoro, riveli le attitudini ed il carattere de' suoi abitanti, e tale carattere impersoni coi ricordi e colla biografia degli uomini che maggiormente l'hanno illustrato nell'arte, nella scienza e colla operosità benefica. A preparare un tal libro, diremo meglio quest' opera di civile educazione, nella quale e giovani ed adulti attingerebbero esempi, conforti ed ispirazioni oneste, ben potrebbero cooperare non pochi compaesani nostri, cui non preme l' ansia volgare della nomea letteraria, ed i quali, colla ricerca minuta e coscienziosa dei fatti storici e morali, saprebbero compiere un lavoro non meno proficuo, quantunque forse meno avvertito, di quello del naturalista, che le leggi della vita dimostra e le grandi scoperte prepara collo studio degli esseri più umili ed ignorati.

Ora, per tornare alla mia raccolta di *Memorie Varesine,* dirò che a tutt' oggi consta di trenta volumi, i quali comprendono circa trecento documenti (libri, opuscoli, piante, manifesti, ecc.) fra stampati e manoscritti. Di tali documenti, circa centocinquanta sono statuti, regolamenti, rendiconti e relazioni diverse di opere pie, aziende comunali, società di mutuo soccorso, di istruzione, cooperazione ed igiene esistenti nel Circondario; e di queste riescirebbe troppo lungo anche un sommario accenno.

In quanto alle altre Memorie, senza la pretesa di darne una classificazione perfettamente rispondente al loro titolo ed al valore intrinseco, potrebbero essere elencate come segue:

I Classe. — *Illustrazione geologica, paleontologica e fisica.*

Vi si trovano elencate una cinquantina di memorie, fra le quali dei seguenti autori:

Balsamo-Crivelli – Brocchi – Brunner – E. Bellotti – Besta Riccardo – Prof. G. Cantoni – Prof.

Cornaglia – Clivio Innocente – E. Francfort – Prof. Curioni - Prof. Pompeo Castelfranco - Longhi Achille – Maineri ing. Antonio – Maggi prof. Leopoldo - Malacrida Gaetano – Gaetano Negri e Spreafico – Prof. Pietro Pavesi – Pietro Porro – Pirotta dott. Romualdo – Quaglia ing. Giuseppe – Regazzoni prof. Innocente – Ranchet sac. Giovanni - Antonio Stoppani – Sartorio Achille – Società Italiana di Scienze naturali – Prof. Francesco Sordelli – Prof. T. Taramelli.

II Classe. — *Archeologia, cronologia, monografie storiche ed artistiche, biografia e bibliografia.*

Insieme coi nomi dei principali autori per ordine alfabetico, credo opportuno di indicare il titolo di talune memorie.

Ecco l'elenco:

Dott. Enrico Acerbi – Amoretti Carlo – Giovanni Battista Adamollo (*Cronaca manoscritta,* con un estratto delle Cronache del Marliani, del Perabò e del Tatti) – Sac. Luigi Brambilla – Dott. Bigiogero – Bizzozero Giulio Cesare – Prof. F. Berlan – Prof. B. Biondelli – Borri prof. Luigi – Ing. Giacinto Bianchi - Giuseppe Boni, barnabita (il suo libro *Delle luttuose vicende della Valtravaglia nell'anno 1755,* malgrado lo stile stravagante, è interessantissimo) – F. Campano (*Monumenta Some locorumque circumjacentium*) – Bernardino Corio – Cesare Cantù – Ignazio Cantù – Giulio Carcano – F. Cusani - Sac. Giuseppe Della Valle - Tullio Dandolo - Vincenzo Dandolo – Dott. Giuseppe Ferrario – Dott. Tito Ferrario - Rag. Marco Formentini – Giuseppe Ferrari - G. Ghirlanda Giulini – Benedetto Giovio – Conte Pompeo Litta - Conte Ignazio Lana – T. Monsem – Moriggia (a. 1594) – Abate Luigi Malvezzi – Giuseppe Mongeri – Dott. Giuseppe Papis – Francesco Peluso – Prina prof. Benedetto – Quaglia ing. Giuseppe - Nicola Sormani – Pro-

fessore Uberti Giansevero – Luigi Zanzi – Ezechiele Zanzi.

Del dott. E. Zanzi possiedo un grosso volume manoscritto, che contiene, fra l'altro: una interessante bibliografia, con larghi estratti, intorno alla storia di Varese e sue vicinanze; una raccolta di iscrizioni tolte ai cimiteri di Varese e di altre località; talune canzoni popolari e vernacole locali; notizie desunte dall'archivio della Basilica di S. Vittore e da quello della Comunità di Varese; tabella dei voti del pubblico di Varese; una effemeride dei fasti patriottici di Varese nel 1848, 1849 e 1859; armi gentilizie di parecchie famiglie varesine, ecc.

In questa classe ho pure compreso le raccolte dei giornali editi a Varese dall'anno 1866 a tutto il 1890; diversi piani topografici del Borgo e Città di Varese; parecchi editti riflettenti il *Governo della Comunità di Varese;* la collezione dei manifesti pubblicati dall'anno 1859 al 1870; parecchie guide, ecc.

Classe III. — *Viabilità, economia rurale, statistica, monografie industriali, economia, igiene ed istruzione.*

Per quanto riguarda la viabilità (strade provinciali e ferrovie), ritengo che la raccolta sia completa.

Per le altre categorie ho riunito i lavori e le memorie che son venuti pubblicando in quest'ultimo trentennio: la Camera di commercio ed il Comizio agrario di Varese - la Società agricola di Lombardia *(Congresso agrario tenutosi a Varese nell'anno 1871)* - Congresso di sericoltura e bachicoltura tenutosi a Varese nell'anno 1886 - il cav. Claudio Riva - i medici dott. Bonomi, Comini, Ernesto Parona, Scotti e Tassani - il dott. Giovanni Casnati - l'ing. Federico Landriani - L. De-Stoppani - l'ing. Peroni - l'ingegnere Carlo Possenti - l'ing. P. Paleocapa - Francesco Peluso - l'ing. Ferdinando Podestà - E. Simonetta - l'avv. Giacinto Tunesi - Ezechiele e Luigi Zanzi.

Da qualche tempo ho pure iniziata la raccolta degli scritti pubblicati da autori Varesini, ma finora l'elenco è troppo povero perchè meriti di farne parola; e così pure dicasi di un elenco illustrativo delle grandi costruzioni ferroviarie, edilizie e murarie in genere, per le quali i nostri intraprenditori ed operai si sono resi famosi, non è esagerazione il dirlo, in ogni regione d'Europa, nelle Americhe e perfino sul continente africano.

Ed ora agli studiosi rivolgo un augurio, ed è che il *genio del luogo* li muova e li inspiri ad attuare l'opera che mi sono permesso, non dirò di delineare, ma di richiamare come un voto ed un desiderio vivissimo.

Gennaio 1891.

Luigi Zanzi.

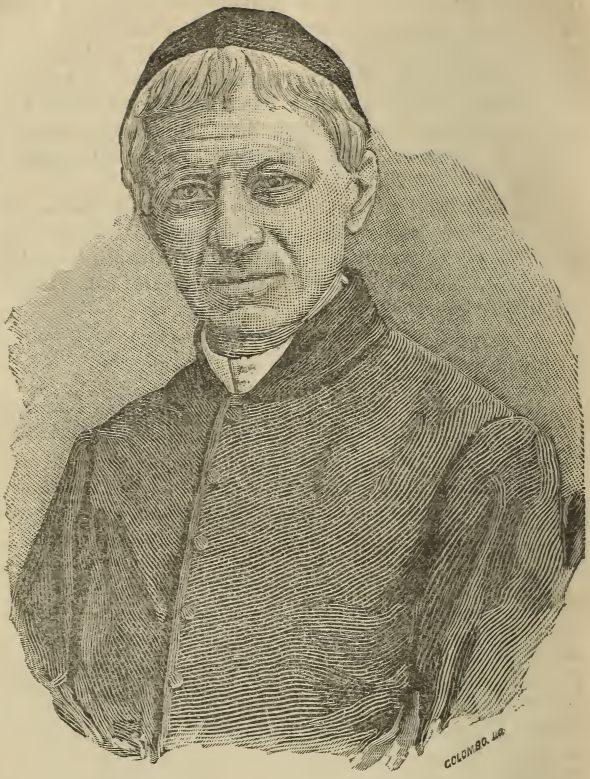

C.o Vincenzo Barelli

Il Canonico VINCENZO BARELLI

Vincenzo Barelli nacque in Ponna Inferiore, piccolo Comune della Valle d' Intelvi, il 13 ottobre 1807, da Bernardino e Maria Gobbi.

Da fanciullo, egli frequentò la scuola del cugino don Giovanni Battista Barelli, il quale teneva aperto in Ponna stessa un Convitto privato, dove impartiva l' istruzione elementare e ginnasiale.

Il piccolo Vincenzo non manifestò nella sua prima età doti straordinarie di mente, nè lasciò impressione di fatti tali da essere ritenuto un miracolo d' ingegno; no, il Barelli fanciullo, fu, nè più nè meno, quale tutti i compagni suoi della Valle; anzi, se dobbiamo credere a quanto egli stesso compiacevasi di raccontare agli amici, ben di sovente abbandonava la scuola per darsi alla montagna. La qual cosa se contribuiva allo sviluppo fisico dell'allievo, non appieno accontentava il buon mentore, il quale lo ammoniva spesso per richiamarlo allo studio, tanto più che aveva avuto campo di avvertire in lui, insieme ai germi di robusto ingegno, una memoria non comune.

A dodici anni, il Barelli si recò col padre per la prima volta a Milano, e ne riportò immagine tal-

mente viva, che anche in tarda età compiacevasi di ricordare le più minute circostanze di quel viaggio. E si ha motivo veramente di ritenere che la visita alla grande metropoli lombarda fatta dal giovinetto Barelli, abbia non poco cooperato ad aprire nel cervello di lui un orrizzonte di idee tutte nuove e sconosciute. Comprese che il mondo non era poi tutto foggiato come la sua Valle nativa, e che vi erano altri paesi, altre città e nuova gente che nel consorzio del viver civile operosamente lavorava.

La vista delle chiese e dei monumenti d'arte dei quali è ricca Milano, colpì sopra tutto l' animo ancor vergine del giovinetto Barelli; sicchè, ritornato alla sua diletta Ponna, piena la mente di tante cose vedute e di tanti ricordi, si dedicò seriamente allo studio.

I classici furono i suoi più fidi compagni, e si pose con tale attività a studiarli, che in breve volgere di tempo se li rese famigliari, non escluse le opere dei più insigni maestri, quali Cesare, Virgilio, Ovidio e Cornelio Nipote.

Di questo risveglio, molto se ne compiacque il maestro; ed avendo poi scorto nel Barelli la vocazione pel ministero ecclesiastico, lo consigliò di portarsi a Como, dove avrebbe potuto condurre a termine gli studî intrapresi.

Infatti il Barelli chiese e fu ammesso nel Seminario filosofico di S. Agostino. Quì, con volontà indefessa, sorretta dalla memoria in lui fattasi tenacissima, potè trovare nuovo e più vasto campo di studio, sì da meritare speciali distinzioni pei rapidissimi progressi che andava facendo.

La fama del giovane sacerdote era già uscita dalla piccola cerchia della scuola; tanto è vero, che resasi vacante la cattedra di belle lettere nel Seminario stesso dove era, fu chiamato da' suoi superiori al non facile compito dell' insegnamento.

Dire come il Barelli disimpegnasse il nuovo ufficio, è affatto superfluo: basti sapere che vi consacrò tutto sè stesso, in guisa da riuscire in poco tempo uno dei più dotti insegnanti.

E dall'esercizio della cattedra ei seppe trarre molto profitto; poichè è risaputo che insegnando ad altri molto giovamento ridonda a favore dell'insegnante medesimo, il quale, obbligato dal dovere a continue ed elaborate preparazioni, assoggetta la mente a più saldo sapere, e la dispone al possesso della vera e soda erudizione scientifico-letteraria.

Così avvenne nel Barelli, e con efficacia straordinaria; di modo che in poco tempo si rese padrone dei migliori poeti e prosatori tanto italiani che latini.

Dotato di forte ritentiva, era ammirabile veramente cotest'uomo, allorchè, trovandosi già di molto innanzi cogli anni, declamava lì per lì interi canti dei poemi nostri migliori, quasi fosse uscito fresco fresco dalle scuole.

Cresciuto di robusta tempra, il Barelli conservò sempre, quale svago a lui prediletto, il moto e le lunghe e continue passeggiate, durante le quali osservava e prendeva appunti e memorie. Oggi era una colonna, domani una lapide, poi un cimelio, indi una tomba romana, una chiesa antica, e via via, di tutto annotava con diligenza, sbozzandone anche i disegni. Così a poco a poco cominciò nel Barelli a farsi gagliarda la passione per gli studi archeologici, ai quali doveva consacrare tutta la vita, riuscendo poi quell'insigne scienziato che tutti ammirammo.

Nell'anno 1836, un ordine improvviso decretò la soppressione del Seminario di S. Agostino; e perciò anche le scuole annesse, dove insegnava il Barelli, furono chiuse.

Questa brusca notizia lo addolorò non poco, non tanto per vedersi costretto ad abbandonar Como, dove contava amici carissimi, quanto per dover troncare l'insegnamento ed i geniali studî di storia e di archeologia, di cui aveva trovato largo campo nel territorio comasco.

La modesta posizione del giovane professore non gli permetteva di rimanere a lungo senza im-

piego, e perciò, non appena ordinato sacerdote, fu dalla superiore autorità ecclesiastica chiamato a coprire la carica di economo spirituale a Garzeno, alpestre paesello sopra Dongo.

Se il Barelli non fosse stato fornito di una tempra d'animo a tutta prova, forse il contrattempo toccatogli lo avrebbe sfiduciato; non lui, perocchè, oltre al sentimento del dovere, aveva lo spirito educato a sensi generosi ed alla più squisita carità evangelica. Si portò quindi colassù a Garzeno, fidente di compiere una missione santa, e vi riuscì da par suo. In mezzo a quei buoni montanari, il Barelli viveva modestamente e senze pretese di comodi mondani; al punto che in casa tutto faceva da sè, non tenendo persone di servizio. Un letticciuolo, un cassone di libri e poche sedie, componevano tutto il suo mobiglio.

Lontano così dai rumori del mondo, la sua vita trascorreva tranquilla, educando quei rozzi abitanti e studiando con sempre maggior lena.

Dobbiamo a lui la scoperta fatta in quel tempo di parecchi autografi del pittore comasco Giampaolo Recchi, i quali rinvenne frugando fra le carte della parrocchia.

Non erano scorsi che pochi mesi da che il Barelli si trovava a Garzeno, nella qualità di economo spirituale provvisorio, quando, portatosi a Como per le pratiche di regolare concorso al posto di parroco nella stessa parrocchia, s'imbattè nello storico comasco Maurizio Monti, il quale, conoscendo abbastanza il valore del giovane prete, tanto fece presso la Curia, che il Barelli, anzichè ritornare a Garzeno, concorse ed ottenne la prepositurale di Laglio, vincendo per esame ben diciotto candidati.

Si era sullo scorcio dell'anno 1839, quando il Barelli prese ufficiale possesso della sua nuova residenza. Posto assetto alle faccende della parrocchia, si dedicò con impegno alla predicazione, in cui ottenne splendidi risultati, e molti e molti dei dintorni accorrevano ad udire la parola sapiente

del nuovo pastore. Alla mente elevata e colta, il Barelli univa un animo buono, conciliante e generoso, e mai indarno i suoi parrocchiani ricorrevano a lui per aiuto o per consiglio.

Eppure, malgrado le occupazioni proprie del ministero ecclesiastico, trovava modo e tempo di continuare i prediletti suoi studî; e il germe dello scienziato, del futuro storico e dell'archeologo insigne, andava sempre più crescendo nell'animo di lui.

Nelle frequenti gite che la vicinanza a Como gli permetteva di fare, ebbe agio di raccogliere nuovo materiale di studio; e di molto vantaggio gli fu in diverse contingenze il già accennato storico Maurizio Monti, per il quale conservò memoria riconoscente.

Correvano i giorni memorandi del 1848, epoca dei più caldi e santi entusiasmi. Due astri erano sorti sull'orizzonte, auspici dell'era nuova italiana: Carlo Alberto e Pio Nono.

Il giovane proposto di Laglio, sentì pure, come tutti i generosi, il grido del riscatto, e preso il fucile, vestito con lunga giacca di velluto, si arruolò nella banda che doveva volgere su la insorta Milano. Ma eventi improvvisi, imperizie manifeste, discordie e partigianerie senza fine, rovinarono, come è noto, l'edificio forse troppo precocemente eretto in quell'anno disastroso, ma sempre caratteristico, sempre grande per gli oppressi. Il nostro Barelli fe' ritorno alla sua parrocchia, rammaricato certo in cuor suo dello strano scioglimento politico, che ribadiva ancora le catene del servaggio al popolo lombardo.

Uomo di alto sentire, sacerdote modello per carità e dottrina, era e si mantenne sempre alieno da ogni intransigenza che non rispondesse al sentimento puro del dovere ed al bene della patria; sicchè il suo nome era riverito e rispettato da quanti il conoscevano.

Durante la sua dimora a Laglio aveva sentito parlare sovente del così detto *Buco dell'Orso,* vasta e profonda crotta che ha accesso angustissimo di

sopra quei monti. Un bel giorno vi si recò accompagnato da un amico, e penetrato nel labirinto, cominciò a studiare la strana conformazione di quelle curiose insenature, e si spinse fin dove l'abbassarsi della volta ripiegantesi su di un corso d'acqua, impediva di andar oltre. Ritornò più volte ancora, e tentò anche, sebbene indarno, di vincere per mezzo di una barchetta l'ultimo ostacolo che gli impediva di giungere verso una cascata interna. Fu appunto in una di queste visite che l'occhio del Barelli, già bene ammaestrato negli studi geologici, scoprì alcuni ossami, e poi altri ancora, i quali riuniti diedero per risultato la conformazione di un orso colossale (1). Sopra questa scoperta che tanto interessò la scienza, il Barelli scrisse dottissimi articoli sulla *Gazzetta di Milano* e sul *Corriere del Lario,* e celebri naturalisti si rivolsero a lui per avere schiarimenti ed informazioni sulla scoperta. Così il nome del Barelli, già per altro conosciuto per diversi lavori letterari, cominciò a batter l'ali della fama, finchè nel 1854 il Vescovo Romanò chiamollo a Como, insignito della nomina di Canonico della Cattedrale e di quella non meno importante ed onorifica di Cancelliere della Curia Vescovile. La scelta non poteva essere migliore, poichè il Barelli univa ai requisiti del prudente e mite prelato, quelli dell'uomo sapiente e versatissimo in ogni faccenda civile ed ecclesiastica; e lo prova il fatto di avere coperto e tenuto onorevolmente la difficile carica per quasi 40 anni, meritandosi la fiducia e l'alta stima di quanti Vescovi si susseguirono.

Nell'anno 1857 pubblicandosi dalla Curia l'*Almanacco ecclesiastico,* il Barelli diede principio in quelle effemeridi alla descrizione storica delle Chiese di Como e dei sobborghi, lavoro che, compiuto nel 1859, venne poi raccolto in un solo volumetto, in oggi divenuto piuttosto raro. Dopo quanto scrissero sul-

(1) È l'*Ursus spelœus,* specie ora estinta. Un buon esemplare trovasi nel Civico Museo.

l'argomento gli storici comaschi, il lavoro del Barelli giunse ancora opportuno, poichè egli non si affidò ciecamente ai testi ed alle descrizioni di lapidi già per le stampe, ma volle tutto osservare e controllare di persona; il che gli diede occasione di rilevare moltissimi errori di trascrizioni, in cui caddero gli storici patrî (1).

Il valore storico e scientifico di questo studio sulle Chiese di Como, compiuto dal Barelli fino dall'anno 1859, ci dà la misura della eccezionale competenza da lui acquistata in simile materia, non che dell'amore grandissimo per le cose e monumenti comaschi, alla cui illustrazione attese poi con illuminata costanza. Agli studi geniali dell'archeologia e della storia, il nostro buon Canonico non iscompagnava la coltura letteraria e biblica, maturata già nei precedenti anni; e lo affermò nel 1865 pubblicando quel gioiello di libro che s' intitola *L'Allegoria di Dante,* seguito poi dal *Salterio,* del quale se ne fecero due edizioni.

Un terzo lavoro di non minore importanza scrisse in quel tempo, il *Giobbe,* che, rimasto inedito, trovasi ora in corso di pubblicazione dalla Tip. Ostinelli. L'edizione è stata curata dal professore Angelo Scalabrini, e porta una premessa del Sacerdote don Bernardino Barelli, nipote del compianto Canonico. Del *Giobbe* si conoscono parecchie traduzioni, tra

(1) A maggior notizia di questa pubblicazione, crediamo opportuno accennare le Chiese di cui è fatta dal Barelli la descrizione storica:

La Cattedrale di Como — S. Giacomo — S. Eusebio — S. Nazzaro — S. Michele (palazzo Vescovile) — S. Provino — S. Fedele — Il Gesù — S. Sisto — S. Donnino — S. Cecilia — S. Maria Maddalena — Santuario del SS. Crocifisso — S. Abbondio — Santa Casa di Loreto — S. Pantaleone — S. Giorgio — S. Salvatore — S. Bartolomeo nelle Vigne — S. Pietro ad vincula (Oratorio Natta) — S. Maria — S. Agostino — S. Giuliano — S. Clemente (ora S. Carlo a Geno) — S. Agata — S. Orsola — S. Antonio — S. Donato — S. Anna — S. Bartolomeo — S. Chiara — S. Rocco — S. Giuseppe in Valleggio — S. Simone (Lora) — S. Maria (Cappelletta) — S. Carpoforo — S. Brigida — ed in fine la Chiesa del Campo Santo.

Nella chiusa di queste descrizioni, il Barelli si ripromette di continuare lo studio negli anni susseguenti; ma, forse per la mancata periodicità dell'*Almanacco,* il lavoro restò sospeso.

le quali una di un comasco, il Rezzano; ma riteniamo che quella del Barelli superi di gran lunga tutte le altre, e per verità d'interpretazione e per chiarezza ed eleganza della forma.

Verso l'anno 1871, in tutta Italia si era manifestata una grande animazione per gli studi storici, e le Società e le Commissioni scientifiche sorsero quà e là numerose con intendimenti proprî e locali, e con programmi determinati. Governo, Provincie e Comuni cooperarono a sostenere le nascenti associazioni (1); e si videro presto comparire Riviste, Periodici, Archivi, Bollettini, giornali tutti che s'imposero l'illustrazione storica-archeologica di ogni singola regione. In Como si cominciò colla istituzione di una Commissione provinciale per la conservazione dei monumenti, ed il Barelli ne fu eletto Presidente. Da questa Commissione ebbe vita la *Rivista Archeologica,* nella quale collaborarono, insieme al Barelli, parecchi egregi cultori delle patrie cose, quali il Balestra, il Regazzoni, il Garovaglio, il Peluso ed altri.

In questa pregiata *Rivista,* che per parecchi anni si pubblicò in appendice nell'*Archivio* di Milano (2), il Barelli lasciò tale monumento di erudizione archeologica da bastare esso solo a rendere illustre un uomo (3).

(1) La Società Storica Comense sorse nel 1875, ed ha pubblicato otto volumi del giornale *Il Periodico* e due della *Raccolta Storica.* Ed a proposito: non sarebbe opportuno che la *Rivista Archeologica* venisse pubblicata in appendice al *Periodico* stesso, anzichè separatamente?

(2) Ora si pubblica in Como per cura speciale della Commissione del Civico Museo. E quì ci piace di porgere i nostri encomî agli egregi signori avv. Poggi e dott. Gemelli, i quali ebbero la buonissima idea di continuare una pubblicazione che seppe acquistare un nome europeo.

(3) Ecco gli articoli del Barelli pubblicati nella suddetta *Rivista Archeologica:*

Fasc. 1, marzo 1872. — Importanza archeologica ed artistica della Provincia Comense. — Isola Comacina.

Fasc. 2, agosto 1872. — Il S. Carpoforo. — Le tombe e le pietre pendenti nelle vicinanze di Torno.

Fasc. 3, giugno 1873. — S. Maria del Tiglio in Gravedona. — Atti della Commissione dal 15 dicembre 1871 al 15 giugno 1873.

Fasc. 5, giugno 1874. — Altre Chiese nelle Tre Pievi. — Diploma originale, in parte inedito, del 1013. — Recenti scoperte ar-

Tra gli studi importanti compiuti dal Barelli, e che sono degni senza dubbio di particolare menzione per l'interesse della scienza archeologica, sono a

---

cheologiche. — Museo Giovio. — Comitato promotore degli studi archeologici in Sondrio.

Fasc. 6, dicembre 1874. — Restauri alla Prepositurale di S. Fedele in Como. — Atti della Commissione dal 15 giugno 1873 a tutto il 1874.

Fasc. 7 e 8, dicembre 1875. — Notizie archeologiche riferibili a Como ed alla sua Provincia. — Scoperte archeologiche fatte in occasione dei lavori per la nuova ferrovia tra S. Giovanni in Pedemonte e S. Carpoforo di Camerlata nel 1870, con appendice su la colonna miliaria ivi rinvenuta. — Varietà. — Recente scoperta.

Fasc. 9, luglio 1876. — Recenti ispezioni e scoperte. — Notizie archeologiche riferibili a Como ed alla sua Provincia. — Iscrizioni romane.

Fasc. 10, dicembre 1876. — Battistero e cripta dell'Arcipretale di S. Stefano in Lenno.

Fasc. 11, luglio 1877. — Villaggio preromano di Rondineto.

Fasc. 12, novembre 1877. — Ristauri alla Chiesa di S. Maria del Tiglio in Gravedona. — Gasparo Mola. — Varietà.

Fasc. 13, luglio 1878. — Nuove scoperte in Rondineto, Comune di Breccia, dal luglio 1877 in poi. — Varietà.

Fasc. 14, dicembre 1878. — Sepolcro romano in Civiglio. — Urna romana. — Varietà.

Fasc. 15, giugno 1879. — Altre scoperte preromane in Rondineto. — Antica lapide cristiana. — Bibliografia.

Fasc. 16, dicembre 1879. — Recenti scoperte.

Fasc. 18, settembre 1880. — Le pietre cupelliformi del *Piano delle noci* in Val d'Intelvi.

Fasc. 19, giugno 1881. — Scoperta d'antichità romane nel giardino del Liceo Volta. — Sepolcreto romano vicino a Montorfano comasco.

Fasc. 20, dicembre 1881. — S. Pietro ai monti di Civate. — Ristauri al coro di S. Fedele in Como. — Recenti scoperte di oggetti dell'epoca romana nel giardino del Liceo Volta in Como.

Fasc. 21, giugno 1882. — Antichità romane e medio-evali in Como. — Recenti scoperte.

Fasc. 22, dicembre 1882. — Iscrizioni romane.

Fasc. 23, giugno 1883. — Pietra cupelliforme in Carate di Brianza e Roccia cupelliforme in Breccia. — Marcello Venusti.

Fasc. 24, dicembre 1883. — Recenti scoperte preromane presso Lanzo d'Intelvi.

Fasc. 25, giugno 1884. — Tombe preromane scoperte in Vergosa. — Chiesa di S. Protaso nei Sobborghi di Como, creduta del IV secolo.

Fasc. 26, dicembre 1884. — Recenti scoperte di antichità preistoriche. — Nota completa dei frammenti di epigrafi pagane e cristiane dei primi secoli, rinvenuti nella Chiesa di S. Protaso in Como. — Monumenti megalitici nella provincia di Como.

Fasc. 27, dicembre 1885. — Tombe preromane di Grandate. — Tomba romana nel Comune di Rebbio.

Fasc. 28, giugno 1886. — La Chiesa parrocchiale di Monate.

Fasc. 30, ottobre 1887. — Basilica di S. Abbondio nei Sobborghi di Como. — La Chiesa di S. Giacomo in Como. — Epigrafia.

Fasc. 32, annata 1889. — Carmen Execratorium.

citarsi i dotti suoi lavori sulle antiche Basiliche di S. Carpoforo, di S. Fedele e di S. Abbondio; ed a proposito di ciò, non possiamo a meno di fare le nostre meraviglie coll'egregio prof. Camillo Boito, il quale, parlando appunto, nella sua *Architettura del Medio Evo in Italia,* dei monumenti comaschi, non accenna per nulla al Barelli; e solo si ferma per esteso sul nome del compianto Balestra, degnissimo pure di merito grande, ma che però non scusa l'ommissione da noi rilevata. E sì che il Boito si palesa così diligente osservatore delle cose nostre da non dimenticare nè la cucina del Frasconi, nè i ciottoli delle vie di Como. Sempre distratti questi benedetti scienziati !....

Ma via, non divaghiamo.

Una delle opere ultime a cui prese parte il compianto Canonico è la illustrazione dei monumenti comaschi edita per dispense dallo Stabilimento litografico Fustinoni (1), e che tuttora è in corso di stampa. L'opera è continuata per cura dell'egregio avv. Cencio Poggi, e facciamo voti che presto sia portata a termine.

L'attività e la mente del Barelli ebbero campo di abbracciare due discipline fra loro ben distinte: la scientifica, professata da lui per particolare coltura e passione, e che volse agli studi classici, storici ed archeologici. Poi l'ecclesiastica, nella quale con altrettanto zelo ed amore lavorò per molti anni disimpegnando la carica di Cancelliere di Curia. De' suoi lavori come scienzato, già tenemmo parola; e per quelli compiuti per dovere di ministero, non abbiamo che a ricordare le moltissime circolari, le istruzioni catechistiche e gli opuscoli suoi pubblicati in occasione di epidemie o di pubbliche sciagure. È vero che per ragione d'ufficio detti scritti portano la firma del titolare diocesano, ma l'estensore era il Cancelliere, il Canonico Barelli.

(1) Augusto Fustinoni morì in Como nel luglio 1890. Carattere ledipissimo, animo d'artista. Al suo spirito intraprendente dobbiamo l'inizio della illustrazione dei monumenti comaschi che il Barelli assunse poi d'illustrare.

Quanta carità evangelica, quanto amore pel pubblico bene traspare da quelle pagine.... e quanta sapienza!.....

E qui facciamo punto; poichè, se più a lungo ci fermassimo, anzichè un breve cenno biografico, come lo richiede l'*Almanacco,* correremmo pericolo di invadere un campo riservato ad altri più di noi competenti e capaci.

*
* *

Il Canonico Vincenzo Barelli morì a 83 anni dopo breve malattia. Lasciò un testamento che è una riprova della grande sua umiltà e modestia e della sua fede salda e pura nel pensiero cristiano. Ebbe funerali splendidi, ai quali tutta Como prese parte commossa e riverente.

Insignito già da anni del titolo di Monsignore, era Cameriere segreto di Pio IX, Cavaliere della Corona d'Italia, Socio dell'Ateneo di Brescia, Membro della Società Archeologica di Francia, Presidente onorario del Museo di Como e della Accademia Dante Alighieri di Catania, e corrispondente di moltissimi Istituti ed Accademie nazionali ed estere.

Tale fu il nostro buon Canonico Barelli, la di cui memoria rimarrà vivamente scolpita in noi ed in tutti quanti lo conobbero, lo stimarono, ammiranti di tanta virtù, di tanta modestia, di tanto valore.

Como, aprile 1891.

A. Bertolini.

Dott. Giacomo Bonanomi.

Dott. GIACOMO BONANOMI

La sera del 15 aprile 1890 rimarrà perennemente scolpita nel cuore dei Comaschi, per la inaspettata quanto dolorosa sciagura avvenuta per la morte del dott. Giacomo Bonanomi. Nato in Como il 2 febbraio 1842 da Pietro e Giulia Bonanomi, percorse i primi studi in patria; poi datosi alla carriera legale, conseguiva in Modena la laurea di giurisprudenza ai 22 luglio 1862. Nell'anno 1869, con decreto del 14 febbraio, ebbe la nomina di notaio con residenza in Nesso, ufficio che potè esercitare ugualmente pur tenendo l'abituale sua dimora in Como.

Qualche tempo dopo, sulla fine del 1872, tolse in moglie la nobile Alessandrina Maffei, da cui ebbe un' unica bambina, Annita, cresciuta fra le carezze della famiglia, ed ora rimasta colla madre a piangere sulla tomba del compianto genitore.

La innata bontà d'animo e l'affetto che sapeva inspirare in tutti co' suoi modi sempre cortesi, fecero del Bonanomi un uomo provvidenziale in molte faccende private e cittadine, sicchè era divenuto il consigliere e l'amico del povero, il sostenitore dell' operaio, l' arbitro ricercato e prudente

in molte vertenze. Il suo nome figurava in quasi tutti i sodalizi comensi; la sua parola era ascoltata con rispetto anche in momenti di pubbliche agitazioni, fossero di carattere politico ovvero economico. Eletto Consigliere comunale nel 1873, venne dalla fiducia de' suoi concittadini costantemente confermato in tale carica.

E l'alto concetto di stima che aveva saputo acquistare nella cittadinanza tutta, lo provano in modo splendido gli imponenti funerali a Lui resi e gli onori commemorativi tributati alla sua memoria dalle autorità civiche, dai commilitoni, dai sodalizi e da un interminabile stuolo di amici e conoscenti.

Povero Giacomo! E chi non lo ricorda in quel giorno fortunato per Como, quando la cittadina gratitudine innalzava a Piazza Vittoria il monumento all'Eroe dei due mondi?

Era stato l'anima del Comitato nel lungo e faticoso lavoro di preparazione che durò qualche anno, e perciò in sommo grado deve avere ripercosso il nobile sentimento patriottico del Bonanomi, la imponente cerimonia inaugurale da lui presieduta il 27 maggio 1889. In quel giorno, che sarà indimenticabile per Como, migliaia e migliaia di cittadini si erano raccolti in Piazza Vittoria esultanti intorno alla statua di Garibaldi (1), che ancora avvolta da lungo velo, attendeva il cenno per lo scoprimento. Al nostro Bonanomi, quale Presidente del Comitato, toccò l'alto onore della pubblica presentazione e della consegna del monumento al Sindaco di Como, ciò che fece pronunciando con visibile commozione un patriottico discorso. Al cadere della tela, lo storico inno echeggiò per l'ampia Piazza, ripetuto da parecchie Bande musicali; le bandiere ed i gonfaloni si abbassarono, ne susseguì

(1) La statua è opera dello scultore Vela. È un lavoro magistrale di scalpello; ma non è il Garibaldi del Volturno e di Bezzecca.

un profondissimo silenzio, eloquente e forte espressione del sentito entusiasmo, quello della riconoscenza e del cuore.

Virtuoso campione della democrazia, il Bonanomi professava un vero culto per la memoria degli uomini d'azione e di cuore, e specialmente per Giuseppe Garibaldi e per Benedetto Cairoli. E questa devozione, sorta in lui spontanea, si era fatta gigante fin da quando, ancora studente, prese parte alla gloriosa spedizione dei Mille, di cui era tra i pochi superstiti della nostra Como. Nell'anno 1866, l'Italia, mercè l'alleanza colla Prussia, si pose di nuovo in armi contro l'eterno nemico, onde proseguire l'opera unitaria troncata bruscamente a Villafranca. A Garibaldi venne destinata l'azione nel Trentino; e il nostro Bonanomi vi accorse e fece il dover suo quale ufficiale nel primo reggimento.

Terminata quella campagna col celebre motto del grande condottiero: « ubbidisco! », il Bonanomi fece ritorno a' suoi studi, e si dedicò alla famiglia ed al bene della sua città nativa.

Da qualche anno, fra le altre cariche pubbliche, teneva pur quella di Consigliere del civico Ospedale; e tutti sono testimoni dello zelo da lui dimostrato in ogni contingenza dove l'interesse del povero ed il patrocinio della pubblica carità lo richiedeva. Anzi si può dire che il compianto Bonanomi morì sulla breccia del lavoro benefico tanto a lui prediletto, imperocchè stava appunto per debito d'ufficio scrivendo l'elogio funebre del munificente Negretti, che legava un vistoso patrimonio all' Ospedale, quando improvviso malore lo colse lassù a Monteverde fra le braccia de' suoi cari.

Qualche mese dopo la morte, comparve per le stampe un opuscolo in cui sono raccolti i varî discorsi pronunciati sulla tomba del compianto patriota. Tutti sono improntati a profonda mestizia, a dolore immenso per la perdita toccata alla desolata famiglia, alla città. E volontieri vorremmo

riportare qui taluno di quei discorsi, che certamente non potevano essere più veritieri per concetti, nè più nobili per forma; ma la natura del presente libro non ce lo consente. Pur tuttavia, a conclusione di questi brevi cenni, riportiamo un brano del discorso pronunciato a S. Giovanni di Bellagio dall'amico prof. Angelo Scalabrini:

« Giustizia ed amore furono le note caratteri-
« stiche della sua anima buona; egli combattè
« amando, nè l'odio segnò mai alcun atto della
« sua vita, nè l'ira di parte travolse quell'alto
« sentimento di rettitudine, felice dono di natura,
« che lo facevano rispettato dagli avversari, e lui
« per modestia riluttante o nolente, nostro capo
« nelle lotte civili per la libertà.

« Prendete un cittadino di Plutarco; temperate
« l'asprezza delle sue virtù colla dolcezza dell'amore
« e con un più umano sentimento del dovere di-
« sinteressato; dategli aspetto simpatico, parola
« calda, insinuante, da apostolo, occhio mite e
« un'anima aperta alle più pure aspirazioni della
« vita, e voi avrete Giacomo Bonanomi ».

Non potevasi meglio, nè con maggior brevità, efficacia ed elevatezza di frase, scolpire l'uomo.

A. Bertolini.

L'OPERA PIA GIGLIO IN VENDROGNO

Non pochi muovono lamento che vi sia mancanza soverchia di equilibrio tra i vantaggi di che fruisce l'abitatore della città, e quelli di che fruisce l'abitatore della campagna. E di vero, quando, per figura di esempio, si avesse anche solamente a porre bada all'operaio urbano, si vedrebbe in un gitto d'occhi che alla maggior parte dei bisogni di lui corrispondono istituzioni varie e provvide, in guisa che, a buona legge, si sogliono addurre come una delle prove irrefragabili e apodittiche del progresso e della civiltà moderna. Brefotrofi, asili d' infanzia, orfanotrofi, scuole diurne e notturne dei molteplici rami dello scibile sì teorico che pratico, ospedali, medicine, ricoveri per i vecchi, i ciechi, i sordo-muti, e parecchie fondazioni su questo andare, che crescono, l'un dì più che l'altro, d'amplitudine, di numero e d'agiatezza, e che tornano di utile quasi unicamente a chi vive fra le mura cittadine.

Ma ben diversa è la condizione del povero campagnuolo. Attesa la costituzione territoriale e frazionata dei comuni foresi, per passarci d'altre cause di non lieve momento, riesce difficile che si stilli il modo di scemare il grave difetto, di cui

più sù, e di soccorrere anche alla gente della villa almeno di quella educazione e di quella istruzione, che dopo i primissimi e fondamentali rudimenti, le sortirebbero più adatte, nè sia costretta a divellersi dal suolo, in cui venne alla luce, e abbandonarsi ai pericoli dell'emigrazione, siccome orgogliosamente indocile del suo stato, e inesperta del mondo, o imbrutirsi, non di rado, dell'animo e del corpo, soffitta nei rozzi ed ereditati abituri, e sfidata della speranza che alcuno mai si sobbarchi al carico laborioso e paziente di aiutarla sempre più dall' ignoranza e dalla corruzione, la quale pur troppo ne è spesso la naturale conseguenza. Un tale spettacolo poi diventa eziandio più doloroso mercè il confronto, che in questi nostri tempi di comunicazioni agevoli e continue, nasce quotidianamente tra la vita del cittadino e quella del contadino; e però le persone a garbo pigliano vie maggior faccenda di trovare qualche mezzo, che più si avvenga al pio e giusto intento di migliorare la posizione del secondo, e di procacciargli, nella misura possibile, gli elementi del benessere morale e materiale, che sono a invidiabile disposizione del primo.

L' ingegnere Pietro Giglio, capace di uscire a qualunque arduo per la forza dell' intelletto e del volere, e stretto d'animo e di benevolenza particolare alle popolazioni conterranee, mise egli pure, nella solitudine sobria e operosa del suo paesello, amore e studio nel problema di rialzarle e di ritemprarle potentemente a dignità d'uomini e d'italiani, e attinse con perenne efficacia lo scopo, mediante il testamento che nel giorno 29 agosto 1883, un mese innanzi che si rendesse defunto, affidava al notaio dott. Pietro Bettiga di Colico. Per quell'atto solenne e filantropico stabiliva, che coi redditi del capitale di L. 200,000, da lui lasciate appositamente, si aprisse *una scuola d'arte e industria, di caseificio e in genere d'agricoltura per le persone d'ambo i sessi dei mandamenti di Bellano e d'Introbio, che abbiano superato la*

seconda elementare, nella mira alta e feconda di *fornire abili artigiani, cittadini forti e dotati di buoni principî morali.*

Uomo e patriota nel dignitoso e integro senso delle due parole, che non dovrebbero mai essere disgiunte, e conoscendosi dell'età nostra, mobile, chiassosa, malcontenta, frugata da bisogni anche fittizi, che riescono, a volte, imperiosi, come i reali, e più, rannicchiata nell'angusto cerchio de' suoi privati interessi, e quasi divezza a pensare e a sentire in comune, inclinevole di grandissima lunga a vantare diritti meglio che a eseguire doveri, il testatore giudiziosamente statuiva, che l'istruzione fosse mezzo, l'educazione sola fine. Chi avesse a disfare moralmente, non sarebbe di fermo idoneo a rifare civilmente, e le cognizioni pur anco più squisite ed estese, senza la solida base di un'indole informata ai costumi della persona di proposito, o, come dicono, di carattere, che corre la via della vita e della virtù: il sacrifizio, renderebbero similitudine di colori avvistati sur una parete che gittasse pelo.

Ottimo anche fu il suo consiglio, nè punto disdetto dal Governo, nell'erigere l'Opera pia in ente morale, che la scuola avesse la sua sede, ove nulla nulla fosse fattibile, proprio in Vendrogno, non solo per carità di patria, ma eziandio perchè, situato a solatio, intorno a 715 metri dal livello del mare, è delle più salubri, vaghe e frequentate stazioni climatiche. Da queste alture infatti, che s'improntano nel sereno e libero orizzonte, lo spettatore, rinnovellato di vita e di gioia, prende il quale e il quanto dei gioghi, delle chide e dei burroni messi a boschi e a selve, dei prati e dei campi messi a erbe aromatiche, a biade e a gelsi, e giù giù della lucida e vasta lontananza del Lario da una mano, e della Pioverna dall'altra. Acque copiose e sane, strade, per luoghi montani, comode, e fra poco, se il desiderio non fa gabbo alla speranza, la carrozzabile, la quale da Bellano deve

accennare a Taceno e all' intera valle, che si dirama e volge sia a Casargo e a Premana, sia a Primaluna e a Lecco: terre, e specialmente questa, in che scriviamo, albergate di non poche casette piuttosto pulite e decenti: aure ovunque vivide e sottili.

Ecco quindi il concetto sincero del benefattore, il quale, fermato il sapiente e generoso proposito, che qualsiasi scuola non meni frutto se non quando l' indole e la disciplina siano commisurate allo stato di chi le usa, e che non si abbia a stimare più guadagno ciò che si ha, che perdita ciò che manca, si rinfidava che gli amministratori opererebbero del loro meglio per effettuare fedelmente il concetto medesimo. Quando il fine è bene determinato, vengono, le più volte, facili e ben determinati anche i mezzi.

Però, invece di accingersi incontanente a innalzare la fabbrica con tutti gli acconcimi, che si richiedono all' uopo, della scuola e del relativo Convitto, che di ragione hanno a essere uniti e gareggiare, con attiva e schietta emulazione, alla meta, eglino fecero avviso di dare principio per l'anno 1886-87, in locali dicevolmente preparati e colle norme e coi programmi ufficiali, al Convitto summentovato, e limitatamente alle due classi, le quali seguono immediatamente la seconda delle primarie, e tutto, per adesso, a favore dei soli maschi. La fabbrica fu non ha guari (sullo scorcio del 1890), compiuta colle opportunità che meglio si avvengono allo scopo, inaugurata solennemente, e accoglie già gli allievi.

Nulladimeno s' impartiranno delle lezioni speciali di disegno, e forse d' intaglio, per avvezzare fino dai primordî l'alunno anche alle leggi dell'euritmia, e per destare e rinvigorire quell' immacolato senso del bello, in cui si confondono il vero e il bene, onde hanno gli animi gentilezza. Perocchè senza perdere menomamente di vista gli intendimenti particolari, con che fu meditato l'Isti-

tuto, importa aumentare incessantemente i bisogni dello spirito per diminuire i bisogni della materia.

Così, a coltivare l'affetto al vivere semplice e morigerato dei popoli rurali, a rendere meno acuta e meno generale la febbre d'inurbarsi, e a spargere qualche seme, che germogli a suo tempo, sarà egli digrossato, a modo pure di ricreamento, nelle prime nozioni e nelle prime pratiche di agricoltura, di botanica, di orticoltura e di giardineria in breve tratto di terreno vicino alla scuola, come la poesia della stessa, congiungendo il lavoro delle braccia a quello del pensiero. Gl'istitutori, che devono scrupolosamente reggere l'insegnamento secondo le professionali esigenze di lui, lo sapranno facilitare accortamente, mettendolo in armonia colla maniera, mediante la quale percepisce e acquista le idee. Chè i fanciulli ricevono la più parte delle impressioni dagli oggetti esteriori: sentono e riflettono non tanto sui microscopici libretti di testo, quanto sull'immenso volume della natura, il quale sta sempre spalancato avanti ai loro occhi curiosi e in perpetuo moto.

Del rimanente, l'istradamento iniziale al disegno, all'intaglio, all'agricoltura e agli altri studi, dovrà, come di leggieri si può argomentare anche da quello che si è discorso, valere solo di propedeutica ai corsi regolari e completi, che, giusta la mente del compianto amico dei nostri villici, si apriranno, con ordine metodico, negli anni avvenire.

Si darà anche opera di formare a poco a poco una collezione dei prodotti naturali e manufatti di questi contorni, quale via opportuna, corta e piana di far nascere e suscitare negli allievi, che sono ancora, si può dire, tutti senso, molte eccellenti idee, molte cognizioni di uso anche pronto e diretto, e di assuefare sino dalla prima età quelle menti irrequiete e distratte all'abitudine ferace e concreta di renderle fisse e di osservare.

Non è necessario aggiungere, che da un sacerdote, il quale con saggezza amorosa unisce i doveri

del suo ministero coi doveri di cittadino, e falli muovere di conserva, come le ruote di una biga, dando naturalmente la preminenza a quelli che occupano il posto superiore, saranno addottrinati ed esercitati, giusta il magistero infallibilmente autorevole, nella religione e nella morale, guardandosi dall' inoculare in essi e dal patrocinare la superstizione per pusillanime e sciocca paura della miscredenza.

Se ella è cosa incontrastabile, che non sempre la pianta dopo i bei fiori renda buon frutto, è pur cosa incontrastabile che non si può sperare che abbia a fruttificare se antecedentemente non ha fiorito, e però gli amministratori, costantemente incorati anche dalle persone ammodo, e sopratutto dalle sorelle superstiti, degne eredi dei pensieri affettuosi di quell'eletto modello di civili virtù, e che al comodo degli altri fanno servire, con cordialità affaccendata e instancabile, l' incomodo proprio, appuntano gli sforzi loro ad eseguire il compito assegnato, e porgono voti, che tutti manifestino i sentimenti di gratitudine, dei quali sono tenuti meritare Pietro Giglio, rispondendo in contesa nobile e crescente, col senno e colla mano, alle magnanime intenzioni di lui.

G. Gorio.

VARIETÀ

PER NOZZE

Caro Luigino,

Qualche mese fa io ti richiedeva di un esemplare della graziosa poesia che tu dedicasti alla gentil signorina Claudia De Mornico in occasione di nozze, e che io potei leggere appena di sfuggita presso un amico. Se ben ti sovvieni, non tosto hai creduto allora di accontentarmi; e seppi di poi che con fatica tu stesso hai potuto trovarmene un esemplare fra i pochi che la tua modestia aveva creduto di pubblicare, e che sì cortesemente mi hai in seguito favorito.

Come è costume dei raccoglitori del mio stampo, i tuoi versi, *elencati* e *protocollati* a dovere, stavano già predisposti per entrare *tacitamente* nel rispettivo *casellario;* quando pensai fra me stesso: ma questi versi sono davvero bellini.....; piacciono a me.... e, o perchè mai non pubblicarli nell'*Almanacco* del 1891? Pensato, detto, fatto.

E il consenso dell'autore? A questa domanda io non so, se, nè come rispondere; e perciò delego te, caro Luigino, per la bisogna.

Intanto *sta pur fermo a terra;* ma quando la Musa del tuo cuore accennasse a le *ridenti sponde,* al remo, amico mio, e voga; fa che la *dolce sirena* risponda all'eco del tuo *forte invito.*

Como, aprile 1891.

Tuo
A. BERTOLINI.

VALE!

Sic te diva potens Cypri, ecc.
OR.

Da la poppa sublime, brulicante
di un volgo vario, torbido, chiassoso,
a le paterne spiaggie l'emigrante
guarda pensoso.

Mira immobil la riva cui d'amore
tanta copia l'avvince e di memorie,
e sente ridestarsi in fondo al cuore
lontane istorie;

storie lontane del bel tempo verde,
ove la mente indugiasi a vagare,
e intenerita l'anima si perde
come in un mare.

Ma fuor balzando intessono carole
le vaghe di lusinghe ore future,
come sprizza improvviso occhio di sole
da nubi oscure;

e la commossa lagrima silente
scende a rigare un confortato viso,
mentre del petto a l'anelar frequente
mescesi il riso;

mentre la visïone dilettosa
sperde gli assilli dei ricordi via,
e l'avvenire tingesi di rosa,
e il resto è ubbia.

Così fortuna a le sognate arene
salvo fra l'onde e fra gli scogli il guidi;
così si avveri la concetta spene
nei nuovi lidi!

Ora a te, presta a sciogliere le vele
di novella esistenza invèr le sponde,
simil d'affetti una tenzon crudele
l'alma confonde.

Or via! Sicura al suo destino e lesta
andrà la nave tua scorta da amore;
miro pilota ei ride, e a la tempesta
cade il furore.

Più fortunata, tu del nuovo cielo
vedi, non sogni, no, l'oro e l'incanto:
cessi dunque l'ansar del petto anelo,
il triste pianto!

Nè con migliori auspicî un giorno il prode
Giason dal lido argolico salpava;
che se la dolce a lui tracia melode
Eolo placava,

te accompagna di voti un'amorosa
folla ed il canto de la musa mia;
e l'avvenire è del color di rosa....
e il resto è ubbia.

La mia musa ti segue: io fermo a terra
sto come quei che vede altri partire
e pensa dei marosi a l'aspra guerra,
dei venti a l'ire;

che al nauta invidia le felici sponde
lunge ridenti, e attiensi al patrio lito,
nè di sirenà d'oltre mar risponde
al molle invito.

Como, novembre 1890.

L. Seveso.

PEL CENTENARIO DI BEATRICE

1 Maggio 1890.

Timida e bianca colombella, a volo
rapita in groppa d' aquila regale,
pei celesti zaffiri in larghe spire
assunta al sole:

La Donzelletta, che in la *Vita nuova*
« Tanto gentile e tanto onesta pare »
d' un Genio al divo amor — mira! — de' cieli
la gloria giunge.

Intanto Iddio ne le remote stanze
scende a l' invito d' umile servente;
siede al desco de' poveri, de' gli egri
a la coltrice.

Oh luminosa ne l' eterno e santa,
o Folco Portinari è la tua casa;
la mite carità d' una vecchietta
ne fece un tempio!

Di Ravenna or ne l'arca si risveglia
Dante a le nenie de la sua Fiorenza;
dolce sorride. — Di Madonna Bardi
l'apoteósi

soavemente in core gli rinfresca
il fiore bello, cara giovinezza,
e con le note del suo buon Casella
intona: Amore!....

Stratagli femminetta in gale e trine
la solitaria gloria del Poeta;
te penso, oscuro vate, e benedico
o Monna Tessa.

Benedetto Giussani.

NOTA. — Tutti sanno che Beatrice sposò il ricco Simone De-Bardi; molti ignorano come certa Monna Tessa, servente in casa Portinari, caritatevolmente curasse i poveri ammalati nelle stanze remote del palazzo; pietà che fu di fondamento all'Ospedale di Santa Maria Nuova in Firenze.

IL CIPPO SEPOLCRALE DI GABARDO RUSCA

Nell'*Almanacco del 1863,* il signor prof. Antonio Odescalchi pubblicava una *Monografia del Comune e della Parrocchia di Civello,* ove appunto faceva cenno di un cippo sepolcrale con iscrizione in caratteri gotici, rinvenuto in Civello stesso, in occasione di uno scavo eseguito nelle vicinanze del luogo già occupato dall'antico Castello.

Il chiaro Professore lesse il marmo nel modo seguente:

A.D. MCCCLI DIE MARTIS
XVIII INTRANTE APRI
LI. HIC IACET $\overline{\text{DNS}}$ GIL
BERTVS RVSCA

Tale marmo è oggi in possesso del Museo di Como, ove potei accuratamente esaminarlo, e sembrandomi utile alla storia locale l'esatta interpretazione di questo cippo che ricorda un membro della famiglia Rusca, la quale, come ognuno sa, tenne la Signoria di Como, mi permetto quì di seguito rettificare la dizione adottata dal prof. Odescalchi, con quella che mi risultò dalla lettura, e cioè:

✠: M: CCCVI: DIE: MARTIS
XVIIII: INTRANTE: APRI
LI: HIC: IACET: $\overline{\text{DNS}}$: GA
BARDVS: RVSCA:

Anche il marchese Alberto Rusconi, nella sua *Appendice alle Memorie storiche del casato Rusca o Rusconi,* si occupò di questo cippo e ne pubblicò il *fac-simile* nella tavola XV, leggendolo nella dizione da me adottata, omettendo però l'*A* di *Aprili* e cambiando in una *E* l'ultima lettera del cognome *Rusca.*

Sotto alla scritta evvi uno scudo con sei quadratelli terminanti in cima ad uncino e posti su tre linee di tre, due ed uno. L' Odescalchi lo dice lo stemma Rusca; il marchese Rusconi, alla tavola XII ed ultima delle sue *Memorie storiche del casato Rusca o Rusconi,* crede tali quadratelli uncinati tante *erre* minuscole, dal che ne deduce sia un' *arme parlante* allusiva al cognome Rusca. Se mi è permesso accennare la mia opinione, questa si è che quei quadratelli non sieno nè lo stemma Rusca, nè un' *arme parlante,* sibbene la forma antiquata del *rusco,* e che l'artista che fece il nostro cippo, incapace di riprodurre gli altri elementi dello stemma (leone passante con tre *ruschi* nella testa e tre alla coda e tre bande alternate, non avendo ancora la famiglia adottata l'aquila in testa allo stemma), si sia limitato ai sei *ruschi.* Ed in questa opinione mi conferma uno stemma Rusca testè acquistato dal Museo e già appartenente alla raccolta Passalaqua, in cui vedonsi i sei *ruschi* che assomigliano di molto ai quadratelli del cippo di Gabardo, col quale lo stemma succitato è pressochè coevo.

Dott. G. Gemelli.

A che pensi?

(Imitazione di A. De-Musset).

Quando di sera a 'l pallido chiarore
de la lucerna, o Lilla, su 'l guanciale
tu reclini il vezzoso capo, quale
lieto o mesto pensier t' agita il cuore?

Forse tu pensi a l' infelice amore
d' un eroe da romanzo medievale;
forse t' arride un candido ideale;
forse in te langue incognito dolore.

O forse pensi a l' ombra imbalsamata
de 'l tuo giardino, a 'l canto degli uccelli,
a un gingillo, a un' amica maritata.

Forse con un sorriso compiacente
tu pensi a le tue vesti, a' tuoi gingilli....
Chissà?.... Forse a me pensi.... forse a niente.

Luigi Porlezza.

All' Arte.

A Luigi Massuero.

Arte, bell'Arte, a te mi diedi io tutto;
i verdi anni diletti a te sacrai;
solo in te mi compiacqui e in te sperai
sempre, e non colsi il desïato frutto.

Ora de' miei pensieri il bianco flutto
debole suona; o bell'Arte che amai,
sento ne 'l petto la viltà de' lai;
dammi, dammi il tumulto e non il lutto!

Torni a vibrarmi in cuor la passïone;
torni a la mente il corruscante verso;
mandi l'anima mia squilli di guerra!

Ch' io, non ignoto, passi da la terra,
dando, caro agli eletti e a' l vulgo avverso,
a' l cielo od a l'abïsso la canzone!

Luigi Porlezza.

GIORNALE LUNARIO

1891

FESTE MOBILI

Settuagesima	25	Gennaio
Giorno delle Ceneri	11	Febbraio
Domenica I di Quaresima . .	15	»
Pasqua di Risurrezione. . . .	29	Marzo
Litanie alla Romana .	4, 5 e 6	Maggio
Ascensione del Signore . . .	7	»
Litanie all'Ambrosiana	11, 12 e 13	Maggio
Pentecoste	17	»
Santissima Trinità	24	»
Corpus Domini	28	»
Avvento all'Ambrosiana . . .	15	Novembre
Avvento alla Romana	29	»

QUATTRO TEMPORA

Primavera .	18, 20 e 21	Febbraio
Estate . . .	20, 22 e 23	Maggio
Autunno . .	16, 18 e 19	Settembre
Inverno . .	16, 18 e 19	Dicembre

NUMERI DELL'ANNO

Numero d'oro . .	11	Indizione Romana .	4
Ciclo solare . . .	24	Lettera Domenicale .	*D*
Epatta . . .	XX	» Martirologio	A

ECLISSI

23 Maggio. — Eclisse totale di Luna, ore 7. 16 pom., visibile in parte a Como.

6 Giugno. — Eclisse annulare di Sole, ore 5. 16 pom., visibile in parte a Como.

15-16 Novembre. — Eclisse totale di Luna, ore 1. 06 ant., visibile a Como.

1 Dicembre. — Eclisse parziale di Sole, ore 12. 35 merid., invisibile a Como.

GENNAIO

Cresce il giorno in tutto il mese m. 58.

✠ 1	Giov.	*la Circoncisione di Nostro Signore*
2	Ven.	s. Macario abate
3	Sab.	s. Antero papa e martire
		☾ Ultimo quarto, ore 11 min. 2 sera
✠ 4	Dom.	s. Prisco prete
	Lun.	s. Telesforo papa e martire
✠ 6	Mart.	*l'Epifania di Nostro Signore*
7	Merc.	la Cristoforia di Nostro Signore
8	Giov.	s. Severino apostolo del Norico
9	Ven.	ss. Giuliano m. e Basilissa v. e m.
10	Sab.	s. Agatone papa e martire
		● Luna nuova, ore 4 min. 14 sera
✠11	Dom.	s. Iginio papa e martire
12	Lun.	s. Massimo vescovo
13	Mart.	b. Veronica da Binasco
14	Merc.	ss. Dazio e Ilario vescovi
15	Giov.	s. Paolo I eremita
16	Ven.	s. Marcello papa e martire
17	Sab.	s. Antonio abate
		☽ Primo quarto, ore 7 min. 7 matt.
✠18	Dom.	*Ss. Nome di Gesù,* ss. Lib. e Faust.
19	Lun.	b. Andrea da Peschiera
20	Mart.	ss. Fabiano e Sebastiano
21	Merc.	s. Agnese vergine e martire
22	Giov.	s. Vincenzo martire
23	Ven.	*lo Sposalizio di M. V.*
24	Sab.	s. Timoteo vescovo e martire
✠25	Dom.	*Settuagesima,* Convers. di S. Paolo
		○ Luna piena, ore 1 min. 15 matt.
26	Lun.	s. Policarpo vescovo e martire
27	Mart.	s. Gio. Grisostomo vesc. e mart.
28	Merc.	s. Giuliano vescovo
29	Giov.	s. Francesco di Sales
30	Ven.	s. Martina vergine e martire
31	Sab.	s. Pietro Nolasco confessore

FEBBRAIO

Cresce il giorno in tutto il mese ore 1 m. 22.

✠	1 Dom.	*di Sessagesima,* s. Ignazio v. e m.
†	2 Lun.	*La Purificazione di M. V.*
		☾ Ultimo quarto, ore 5 min. 32 matt.
	3 Mart.	s. Biagio vescovo e martire
	4 Merc.	s. Andrea Corsini vescovo
	5 Giov.	s. Agata vergine e martire
	6 Ven.	s. Dorotea vergine e martire
	7 Sab.	s. Romualdo abate
✠	8 Dom.	*di Quinquag.,* s. Onorato vescovo
	9 Lun.	s. Apollonia vergine
		● Luna nuova, ore 3 min. 2 matt.
	10 Mart.	s. Scolastica vergine
		Ultimo giorno di Carnovale
	11 Merc.	*le Ceneri,* s. Lazzaro vescovo
	12 Giov.	i ss. 7 Fondatori
	13 Ven.	s. Giovanni Bono vescovo
	14 Sab.	s. Valentino prete
✠	15 Dom.	*I di Quares.,* ss. Faust. e Giovita
		☽ Primo quarto, ore 7 min. 19 sera
	16 Lun.	s. Giuliana vergine e martire
	17 Mar t.	s. Donato martire
	18 Merc.	s. Simeone vesc. e mart. *Temp.*
	19 Giov.	s. Mansueto vescovo
	20 Ven.	s. Tito vescovo *Temp.*
	21 Sab.	s. Daniele martire *Temp.*
✠	22 Dom.	*II di Quares.,* s. Margherita
	23 Lun.	s. Pier Damiano vescovo
		○ Luna piena, ore 8 min. 8 sera
	24 Mart.	s. Mattia apostolo
	25 Merc.	s. Felice papa
	26 Giov.	s. Flaviano vescovo
	27 Ven.	s. Leone e s. Abondio
	28 Sab.	s. Romano abate

MARZO

Cresce il giorno in tutto il mese ore 1 m. 45.

✠	1 Dom.	*III di Quaresima,* s. Leone papa
	2 Lun.	s. Prospero vescovo
	3 Mart.	s Cunegonda regina
		☾ Ultimo quarto, ore 8 min. 27 sera
	4 Merc.	s. Casimiro confessore
	5 Giov.	s. Lucio papa e martire
	6 Ven.	s. Colletta vergine
	7 Sab.	s. Tomaso d'Aquino
✠	8 Dom.	*IV di Quares.,* s. Provino vescovo
	9 Lun.	s. Francesca Romana vedova
	10 Mart.	i ss. 40 Martiri
		● Luna nuova, ore 12 min. 40 merid.
	11 Merc.	s. Benedetto vescovo
	12 Giov.	s. Gregorio papa e dottore
	13 Ven.	s. Giovanni di Dio confessore
	14 Sab.	s. Eufemia vergine e martire
		(Natalizio di S. M. il Re)
✠	15 Dom.	*V di Quares.,* s. Longino martire
	16 Lun.	s. Ciriaco martire
	17 Mart.	s. Patrizio confessore
		☽ Primo quarto, ore 10 matt.
	18 Merc.	s. Gabriele Arcangelo
	19 Giov.	s. Giuseppe sposo di M. V.
	20 Ven.	la B. V. Addolorata
	21 Sab.	s. Benedetto abate
✠	22 Dom.	*delle Palme,* s. Nicolò da Flue
	23 Lun.	s. Teodulo prete
	24 Mart.	s. Simoncino martire
†	25 Merc.	*(santo) l'Annunciazione di M. V.*
		○ Luna piena, ore 2 min. 2 sera
	26 Giov.	*(santo)* s. Pietro martire
	27 Ven.	*(santo)* s. Giovanni eremita
	28 Sab.	*(santo)* s. Sisto III papa
✠	29 Dom.	*Pasqua di Risurrezione*
†	30 Lun.	*dell'Angelo,* s. Giovanni Climaco
	31 Mart.	s. Balbina vergine

APRILE

Cresce il giorno in tutto il mese ore 1 m. 30.

1	Merc.	s. Teodora vergine
2	Giov.	s. Francesco di Paola
		☾ Ultimo quarto, ore 7 min. 20 matt.
3	Ven.	s. Pancrazio martire
4	Sab.	s. Isidoro vescovo
✠ 5	Dom.	*in Albis*, s. Vincenzo Ferreri
6	Lun.	s. Sisto I papa
7	Mart.	s. Amatore vescovo
8	Merc.	s. Amanzio vescovo
		● Luna nuova, ore 9 min. 47 sera
9	Giov.	s. Elisabetta regina
10	Ven.	s. Ezechiele profeta
11	Sab.	s. Leone papa
✠ 12	Dom.	s. Giulio I papa
13	Lun.	s. Ermenegildo martire
14	Mart.	ss. Tiburzio e Valeriano
15	Merc.	ss. Basilissa ed Aniceta martiri
16	Giov.	s. Isidoro martire
		☽ Primo quarto, ore 2 min. 30 matt.
17	Ven.	s. Aniceto papa e martire
18	Sab.	s. Galdino vescovo
✠ 19	Dom.	s. Crescenzio martire
20	Lun.	b. Geremia Lambertenghi
21	Mart.	s. Anselmo vescovo
22	Merc.	ss. Sotero e Caio papa
23	Giov.	s. Giorgio martire
24	Ven.	s. Fedele da Sigmaringa martire
		○ Luna piena, ore 5 min. 55 matt.
25	Sab.	s. Marco evangelista
✠ 26	Dom.	ss. Cleto e Marcellino papa e m.
27	Lun.	s. Anastasio papa
28	Mart.	ss. Vitale e Valeria martiri
29	Merc.	s. Pietro martire domenicano
30	Giov.	s. Caterina da Siena

MAGGIO

Cresce il giorno in tutto il mese ore 1 m. 8.

1	Ven.	ss. Giacomo e Filippo apostoli
		☾ Ultimo quarto, ore 2 min. 41 sera
2	Sab.	s. Atanasio vescovo
✠ 3	Dom.	l'Invenzione di S. Croce
4	Lun.	s. Monica vedova *Lit. R.*
5	Mart.	s. Sisto V papa *Lit. R.*
6	Merc.	s. Giovanni *ante p. latinam Lit. R.*
✠ 7	Giov.	*Ascensione di N. S.* e s. Stanislao
8	Ven.	l'Apparizione di S. Michele
		● Luna nuova, ore 7 min. 5 matt.
9	Sab.	s. Gregorio Nazianzeno
✠10	Dom.	ss. Isidoro e Gregorio
11	Lun.	s. Maiolo abate *Lit. A.*
12	Mart.	ss. Marco, Achilleo e Dom. *Lit. A.*
13	Merc.	s. Natale vescovo *Lit. A.*
14	Giov.	s. Bonifacio martire
15	Ven.	s. Isidoro agricoltore
		☽ Primo quarto, ore 7 min. 54 sera
16	Sab.	s. Giovanni Nepomuceno
✠17	Dom.	*di Pentecoste*, s. Pasquale Baylon
† 18	Lun.	s. Venanzio martire
19	Mart.	s. Pietro Celestino
20	Merc.	s. Bernardino da Siena *Temp.*
21	Giov.	s. Felice da Cantalice cap.
22	Ven.	ss. Ubaldo ed Eusebio vv. *Temp.*
23	Sab.	s. Desiderio vescovo *Temp.*
		○ Luna piena, ore 7 min. 16 sera
✠24	Dom.	*la SS. Trinità*, s. Servilio martire
25	Lun.	s. Maria Maddalena
26	Mart.	s. Filippo Neri
27	Merc.	s. Giovanni papa
✠28	Giov.	*Corpus Domini*, s. Germano vesc.
29	Ven.	s. Massimo vescovo
30	Sab.	s. Ferdinando re
		☽ Ultimo quarto, ore 7 min. 44 sera
✠31	Dom.	ss. Angela e Petronilla v.

GIUGNO

Fino al 21 il giorno cresce m. 16, indi manca m. 8.

1 Lun.	s. Graziano martire
2 Mart.	s. Erasmo vescovo e martire
3 Merc.	s. Clotilde regina
4 Giov.	s. Francesco Caracciolo
5 Ven.	s. Bonifacio apostolo
6 Sab.	s. Eustorgio vescovo
	● Luna nuova, ore 5 min. 16 sera
✠ 7 Dom.	s. Norberto vescovo
	(Festa Nazionale).
8 Lun.	s. Massimo vescovo
9 Mart.	ss. Primo e Felice
10 Merc.	s. Margherita regina
11 Giov.	s. Barnaba apostolo
12 Ven.	s. Giovanni da s. Facondo
13 Sab.	s. Antonio da Padova
✠14 Dom.	s. Basilio Magno vescovo
	☽ Primo quarto, ore 1 min. 24 sera
15 Lun.	ss. Vito e Modesto martiri
16 Mart.	s. Aureliano vescovo
17 Merc.	s. Agrippino vescovo di Como
18 Giov.	ss. Marco e Marcelliano martiri
19 Ven.	ss. Gervasio e Protasio martiri
20 Sab.	s. Giuliana Falconieri
✠21 Dom.	s. Luigi Gonzaga
22 Lun.	s. Zenone martire
	○ Luna piena, ore 6 min. 2 matt.
23 Mart.	s. Paolino vescovo
24 Merc.	Natività di s. Giovanni Battista
25 Giov.	s. Eligio vescovo
26 Ven.	ss. Giovanni e Paolo martiri
27 Sab.	s. Guglielmo abate
✠28 Dom.	s. Leone papa e confessore
✠29 Lun.	*ss. Pietro e Paolo apostoli*
	☾ Ultimo quarto, ore 0 min. 6 matt.
30 Mart.	la Commemorazione di s. Paolo

LUGLIO

Manca il giorno in tutto il mese m. 51.

1	Merc.	s. Domiziano abate
2	Giov.	la Visitazione di M. V.
3	Ven.	s. Eulogio confessore
4	Sab.	s. Elisabetta vedova
✠ 5	Dom.	s. Isaia profeta
6	Lun.	s. Tranquillo prete
		● Luna nuova, ore 4 min. 49 matt.
7	Mart.	s. Console vescovo di Como
8	Merc.	s. Margarita vedova
9	Giov.	s. Cirillo vescovo e martire
10	Ven.	i ss. sette fratelli martiri
11	Sab.	s. Ermagora vescovo e martire
✠ 12	Dom.	s. Giovanni Gualberto abate
13	Lun.	s. Anacleto papa e martire
14	Mart.	s. Bonaventura vescovo e dottore
		◗ Primo quarto, ore 6 min. 19 matt.
15	Merc.	s. Enrico imperatore
16	Giov.	s. Maria del Carmelo
17	Ven.	s. Alessio confessore
18	Sab.	s. Sinforosa e i ss. 7 figli martiri
✠ 19	Dom.	s. Vincenzo de Paola confessore
20	Lun.	s. GirolamoMiani e s. Margarita v.
21	Mart.	s. Camillo de Lellis e s. Prassede v.
		○ Luna piena, ore 2 min. 44 sera
22	Merc.	s. Maria Maddalena
23	Giov.	s. Apollinare vescovo e martire
24	Ven.	s. Cristina vergine e martire
25	Sab.	s. Giacomo ap. e s. Cristoforo m.
✠ 26	Dom.	s. Anna madre di M. V.
27	Lun.	s. Pantaleone martire
28	Mart.	ss. Nazaro e Celso martiri
		◖ Ultimo quarto, ore 5 min. 22 matt.
29	Merc.	s. Marta vergine
30	Giov.	ss. Abdone e Sennen martiri
31	Ven.	ss. Ignazio conf. e Calimero m.

AGOSTO

Manca il giorno in tutto il mese ore 1 m. 20.

	1 Sab.	s. Pietro ne' Vincoli
✠	2 Dom.	s. Alfonso Maria de Liguori vesc.
	3 Lun.	l'Invenzione di s. Stefano
	4 Mart.	s. Domenico confessore
		● Luna nuova, ore 6 min. 2 sera
	5 Merc.	s. Maria della Neve
	6 Giov.	la Trasfigur. di N. S. e s. Sisto p.
	7 Ven.	s. Gaetano conf. e s. Carpoforo m.
	8 Sab.	ss. Ciriaco e comp. martiri
✠	9 Dom.	ss. Fermo e Rustico martiri
	10 Lun.	s. Lorenzo martire
	11 Mart.	s. Redegonda regina
	12 Merc.	s. Chiara vergine
		☽ Primo quarto, ore 10 min. 1 sera
	13 Giov.	ss. Ipppolito e Cassiano martiri
	14 Ven.	s. Eusebio martire
✠	15 Sab.	*l'Assunzione di M. V.*
✠	16 Dom.	ss. Rocco e Giacinto confessori
	17 Lun.	ss. Liberato e comp. martiri
	18 Mart.	s. Mansueto mart. e s. Elena imp.
	19 Merc.	s. Lodovico vescovo
		○ Luna piena, ore 10 min. 18 sera
	20 Giov.	s. Bernardo abate e dottore
	21 Ven.	s. Massimiliano martire
	22 Sab.	s. Timoteo martire
✠	23 Dom.	s. Filippo Benizzi confessore
	24 Lun.	s. Bartolomeo apostolo
	25 Mart.	s. Lodovico re di Francia
	26 Merc.	s. Alessandro martire
		☾ Ultimo quarto, ore 12 min. 59 mer.
	27 Giov.	s. Genesio martire
	28 Ven.	s. Agostino vescovo e dottore
	29 Sab.	la Decollazione di s. Gio. Batt.
✠	30 Dom.	s. Rosa da Lima vergine
✠	31 Lun.	*s. Abondio vesc. protett. di Como*

SETTEMBRE

Manca il giorno in tutto il mese ore 1 m. 32.

1	Mart.	s. Egidio abate
2	Merc.	s. Stefano re d'Ungheria
3	Giov.	s. Martiniano vescovo
		● Luna nuova, ore 9 min. 6 matt.
4	Ven.	s. Rosalia vergine
5	Sab.	s. Vittorino vescovo di Como
✠ 6	Dom.	s. Eleuterio abate
7	Lun.	s. Regina vergine e martire
✠ 8	Mart.	*la Natività di M. V.,* s.Lorenzo G.v.
9	Merc.	s. Ausano vesc. e s. Donnino m.
10	Giov.	s. Nicola da Tolentino confessore
11	Ven.	ss. Proto e Giacinto martiri
		☽ Primo quarto, ore 11 min. 57 matt.
12	Sab.	s. Lorenzo Giustiniani vescovo
✠ 13	Dom.	s. Eufemia vergine e martire
14	Lun.	l'Esaltazione della S. Croce
15	Mart.	*il Nome di Maria,* s. Nicomede m.
16	Merc.	ss. Cornelio e Cipr. martiri *Temp.*
17	Giov.	le Stimmate di s. Franc.
18	Ven.	s. Eustorgio martire *Temp.*
		○ Luna piena, ore 5 min. 54 matt.
19	Sab.	ss. Gennaro e comp. mart. *Temp.*
✠ 20	Dom.	ss. Eustachio e compagni martiri
21	Lun.	*i sette dolori di M. V.,* s. Matteo
22	Mart.	ss. Maurizio, Massimo e i 600 m.
23	Merc.	s. Lino martire e s. Tecla vergine
24	Giov.	s. Maria della mercede
		☾ Ultimo quarto, ore 11 min. 57 sera
25	Ven.	s. Anatalone vescovo
26	Sab.	ss. Cipriano e Giustina martiri
✠ 27	Dom.	ss. Cosma e Damiano martiri
28	Lun.	s. Venceslao duca e martire
29	Mart.	la Dedicaz. di s. Michele arcang.
30	Merc.	s. Girolamo prete e dottore

OTTOBRE

Manca il giorno in tutto il mese ore 1 min. 32.

1	Giov.	s. Remigio vescovo
2	Ven.	ss. Angeli Custodi
3	Sab.	s. Giovanni vescovo di Como
		● Luna nuova, ore 1 min. 48 matt.
✠ 4	Dom.	*il ss. Rosario di M. V.*, s. Franc.
5	Lun.	ss. Placido e compagni martiri
6	Mart.	s. Brunone martire
7	Merc.	s. Marco evangelista
8	Giov.	s. Brigida ved. e s. Felice I vesc.
9	Ven.	ss. Dionigi, Rustico ed Eleuterio m.
10	Sab.	s. Francesco Borgia confessore
		☽ Primo quarto, ore 11 min. 47 sera
✠ 11	Dom.	s. Eupilio vescovo di Como
12	Lun.	s. Mona arcivescovo di Milano
13	Mart.	s. Edoardo re d'Inghilterra
14	Merc.	s. Calisto papa e martire
15	Giov.	s. Teresa vergine
16	Ven.	s. Gallo abate
17	Sab.	s. Edvige vedova
		○ Luna piena, ore 2 min. 35 sera
✠ 18	Dom.	s. Luca evangelista
19	Lun.	s. Pietro d'Alcantara
20	Mart.	s. Giovanni III vescovo di Como
21	Merc.	s. Ilarione abate e s. Orsola verg.
22	Giov.	s. Giovanni Canzio confessore
23	Ven.	s. Ottaviano vescovo di Como
24	Sab.	s. Raffaele arcangelo
		☾ Ultimo quarto, ore 2 min. 46 sera
✠ 25	Dom.	ss. Crispino e Crispiniano martiri
26	Lun.	s. Evaristo papa e martire
27	Mart.	s. Gaudenzia vergine e martire
28	Merc.	ss. Simone e Giuda apostoli
29	Giov.	s. Fedele martire
30	Ven.	s. Benedetto vescovo di Como
31	Sab.	s. Antonino arcivescovo

NOVEMBRE

Manca il giorno in tutto il mese ore 1 min. 8.

✠	1 Dom.	*la Solennità di Ognissanti*
		♁ Luna nuova, ore 7 min. 22 sera
	2 Lun.	s. Latina vergine
	3 Mart.	*la Commemorazione dei defunti*
	4 Merc.	s. Carlo Borromeo arcivescovo
	5 Giov.	s. Magno arcivescovo
	6 Ven.	s. Leonardo confessore
	7 Sab.	s. Prosdocimo vescovo
✠	8 Dom.	i ss. quattro Martiri coronati
	9 Lun.	s. Teodoro martire
		☽ Primo quarto, ore 9 min. 36 matt.
	10 Mart.	s. Andrea Avellino confessore
	11 Merc.	s. Martino vescovo
	12 Giov.	s. Martino papa e martire
	13 Ven.	s. Diego confessore
	14 Sab.	s. Clemente martire
✠	15 Dom.	*Avvento Ambrosiano,* s. Geltrude
	16 Lun.	s. Aurelio vescovo
		☺ Luna piena, ore 1 min. 6 matt.
	17 Mart.	s. Gregorio
	18 Merc.	s. Romano martire
	19 Giov.	s. Ponziano papa e martire
	20 Ven	s. Benigno arcivescovo
		(Natalizio di S. M. la Regina)
	21 Sab.	*la Presentazione di M. V.*
✠	22 Dom.	s. Cecilia vergine e martire
	23 Lun.	s. Clemente papa e martire
		☾ Ultimo quarto, ore 9 min. 16 matt.
	24 Mart.	s. Protasio arcivescovo
	25 Merc.	s. Caterina vergine e martire
	26 Giov.	s. Flavianio vescovo
	27 Ven.	s. Giovanni della Croce confess.
	28 Sab.	s. Massimo vescovo
✠	29 Dom.	*Avvento Romano,* s. Saturnino m.
	30 Lun.	s. Andrea apostolo

DICEMBRE

Manca il giorno sino al 21 m. 14, indi cresce m. 6.

1	Mart.	s. Castriziano martire
		● Luna nuova, ore 12 min. 35 mer.
2	Merc.	s. Bibiana vergine
3	Giov.	s. Francesco Saverio confessore
4	Ven.	s. Piergrisologo
5	Sab.	s. Sabba abate
✠ 6	Dom.	s. Nicola vescovo di Mira
7	Lun.	s. Ambrogio vescovo e dottore
✠ 8	Mart.	*l'Immacolata Concezione di M. V.*
		☽ Primo quarto, ore 6 min. 3 sera
9	Merc.	s. Siro vescovo
10	Giov.	s. Melchiade papa e martire
11	Ven.	s. Damaso papa
12	Sab.	s. Costanza vergine
✠ 13	Dom.	s. Lucia vergine e martire
14	Lun.	s. Spiridione vescovo
15	Mart.	s. Valeriano martire
		○ Luna piena, ore 1 min. 43 sera
16	Merc.	s. Rubiano vesc. di Como *Temp.*
17	Giov.	s. Eusebio vescovo e m.
18	Ven.	s. Graziano vescovo *Temp.*
19	Sab.	s. Nemesio martire *Temp.*
✠ 20	Dom.	s. Giulio martire
21	Lun.	s. Tomaso apostolo
22	Mart.	s. Demetrio martire
23	Merc.	s. Vittoria vergine e martire
		☾ Ultimo quarto, ore 6 min. 28 matt.
24	Giov.	s. Vittore martire *Vig.*
✠ 25	Ven.	*la Natività di N. S. G. C.*
† 26	Sab.	*s. Stefano protomartire*
✠ 27	Dom.	s. Giovanni apostolo
28	Lun.	i ss. Innocenti martiri
29	Mart.	s. Tomaso vescovo e martire
30	Merc.	s. Eugenio vescovo
31	Giov.	s. Silvestro papa e confessore
		● Luna nuova, ore 4 min. 10 matt.

ESTRATTI DI LEGGI E REGOLAMENTI

Estratto della Legge sul Bollo e Tassa Registro

Qualunque tassa di bollo o di registro è soggetta all' aumento di due decimi, meno per i bolli da cent. 5 e 10.

Tasse di bollo

Le marche da bollo non annullate d' ufficio dovranno essere apposte in modo da passarvi sopra con parte della data, ad eccezione delle ricevute ordinarie, nelle quali la marca sarà annullata colla firma.

La tassa graduale di bollo per le cambiali e per gli effetti o recapiti di commercio, è stabilita come segue:

Fino a	L.	100	. . . . .	L.	—.	10
da oltre	»	100	a L.	200	—	» —.	20
»	»	200	» »	300	—	» —.	30
»	»	300	» »	600	—	» —.	60
»	»	600	» »	1000	—	» 1.	—
»	»	1000	» »	2000	—	» 2.	—

e così di seguito per ogni lire mille, lire una in più.

Per le cambiali e i recapiti di commercio superiori a lire mille, le frazioni di migliaio sono computate per un migliaio intero.

Per le cambiali o effetti di commercio che abbiano scadenza superiore a sei mesi, la tassa è raddoppiata.

Le tasse graduali così stabilite per le cambiali e per gli effetti o recapiti di commercio vanno soggette all'aumento di due decimi e alla aggiunta di tassa di quietanza, di che all'art. 12 della legge 14 luglio 1887, n. 4702.

Sono soggette allo stesso bollo proporzionale le delegazioni mercantili, le cessioni in calce a fatture, i trasferimenti di denaro e ricognizioni di debito dipendenti da operazioni commerciali, sebbene atti non girabili.

Quietanze o ricevute ordinarie, cioè ogni atto, lettera o scritto indicante quietanza totale o parziale, compensazione od accreditamento, dell' importare da L. 10 sino a L. 100, anche se contengono quietanza senza specificare la somma, purchè l' obbligazione relativa non risulti da atto scritto. — Carta o marca da . . . . . L. —. 05

Come sopra, per somme superiori a L. 100. — Marca da bollo	L.	—. 10
Stampati o manoscritti per affisso, fatta eccezione per gli avvisi d'asta, pei quali la tassa è di L. 0. 50. — Marca da	»	—. 05
Libro giornale e libro inventari. — Per ogni foglio di quattro pagine	»	—. 10
Atti, decreti, sentenze, allegati e copie di competenza dei conciliatori — Carta filogranata	»	—. 10
Copie degli atti per gli uffici di registro. — Carta filogranata	»	—. 25
Registri d'alloggio d'albergatori e locandieri. — Marca da	»	—. 50
Petizioni ed istanze per Uffici governativi. — Carta bollata	»	—. 50
Estratti, atti, ecc., per Uffici di pubblica sicur.	»	—. 50
Originali degli atti protesto cambiario. — Carta bollata	»	3. —
Certificati, dichiarazioni, attestazioni, permessi e simili scritti spediti dalle autorità, dalle amministrazioni e dai funzionari ed Uffizi pubblici — Carta filogranata	»	—. 50
Procure e tutti gli atti origiuali e copie per materie di Pretura. — Carta filogranata	»	2. 40
Scritture private per contratti d'ogni specie, obbligazioni, liberazioni, stipulazioni, descrizioni, contestazioni, inventari. — Carta fil.	»	1. —
Copie autentiche d'atti e scritti. — Carta con bollo da L. 1. 20; registrati	»	1. 20
Originali e copie di sentenze, decreti, deliberazioni ed atti per Tribunali, Consigli e Corti	»	3. —
Polizze di carico, fogli di via — Marca da.	»	1. —
Procure per atto o contratto — Carta fil.	»	2. —
Cauzioni per giudizio in materia penale. — Carta filogranata	»	2. —
Ricevute di testamenti segreti senza bollo	»	2. —
Denunzie di finita locazione. — Carta filogran.	»	2. —
Simili con citazione avanti la Pretura. — Carta filogranata	»	2. 40

Tassa di Registro

Deposito d'atti e documenti in qualunque numero presso notai, Archivi, ecc. Tassa fissa	L.	3. —
Affitti e locazioni: Tassa proporz. per cento lire	»	—. 25
Alienazioni, vendite, rivendite, cessioni ed ogni atto traslativo di immobili (per cento lire)	»	4. —

Alienazioni, vendite, rivendite, cessioni ed ogni atto traslativo di mobili (per cento lire) .	L.	2. —
Promesse di compera e vendita, rescissioni o recessi dalle medesime:		
Se di beni immobili (id).	»	4. —
Se di beni mobili (id.)	»	2. —
Se di crediti (id.).	»	— 65
Cessioni di rendite, censi, prestazioni o pensioni di ogni natura, sì perpetue che vitalizie (id.)	»	2. —
Cessioni o retrocessioni di crediti	»	—. 65
Concessioni di diritti d'acqua a tempo indeterm.	»	4. —
Cessioni volontarie fatte dal debitore di beni per essere venduti dall'unione o dalla massa dei suoi creditori. — Tassa fissa	»	5. —
Transazioni quando sono semplicemente tacitative di reciproche pretese (id.)	»	5. —
Pascolo. Convenzioni. — Tassa proporzionale	»	—. 25
Appalti e contratti fra privati per costruzioni, riparazioni, manutenzioni, ecc. (id.) . . .	»	1. —
Confessioni di debito od obbligazioni (id.) . .	»	—. 65
Concordati prima e dopo il fallimento (id.) .	»	—. 65
Contratti di mutuo (id.)	»	—. 65
Obbligazioni di valori, contratti di cambio marittimo, ricognizioni di debito (id.). . . .	»	—. 65
Quitanze	»	—. 25
Permuta di mobili — Tassa proporzionale .	»	2. —
Id. d'immobili (id.).	»	4. —

Estratto della Legge Postale

Lettere — La tassa di quelle che si spediscono nell'interno del regno è di cent. 20 se francate, e di 30 se non francate, per ogni 15 gram. o frazione di 15 gram. La tassa delle lettere da distribuirsi nel distretto dell'ufficio è di 5 cent. se francate, e di 20 cent. se non francate. Ai sotto-ufficiali e soldati in servizio effettivo cent. 10 se francate e cent. 20 se non francate.

Cartoline postali — Esse hanno corso nell'interno del regno al prezzo di cent. 10 se semplici di cent. 15 se con risposta pagata. Sono ammesse cartoline dell'industria privata.

Lettere raccomandate pagano cent. 25 oltre la tassa ordinaria.

Lettere assicurate contenenti valori dichiarati oltre la tassa fissa di cent. 25 e quella di francatura a seconda del peso in cent. 25, pagano cent. 20 per ogni L. 200 o loro frazione del valore contenuto. — Tanto per le *raccomandate* come per le *assicurate* è ammessa una ricevuta di ritorno col pagamento di cent. 20.

Manoscritti sotto fascia da potersi verificare pagano cent. 20 fino a grammi 50. Oltre i 50 grammi cent. 40 di 500 in 500 grammi o loro frazione. Non essendo francati, sono gravati del doppio della tassa di francatura.

Associazioni ai giornali — Ponno essere fatte a cura dell'Amministrazione postale per tutti i giornali del regno contro il pagamento di una tassa di cent. 20; e per taluni Stati esteri la spesa varia secondo gli Stati.

Giornali ed **opere periodiche, stampe, circolari, litografie, fotografie, prove di stampa corrette, libri brochure e rilegati, musica,** ecc., sotto fascia, pagano cent. 2 ogni 50 grammi o relativa frazione.

Le **carte di visita** hanno corso sotto fascia o in busta aperta, non già in busta chiusa ad angoli smussati;

pagano cent. 2, purchè non contengano alcuno scritto. Sono ammesse soltanto le espressioni *p. a* , *p. c.*, *p. r.* e simili.

Le **mostre** ed i **campioni** di merci sono assimilati alle stampe, col limite massimo di grammi 300; non debbono avere alcun valore mercantile, e non possono contenere alcun scritto, tranne la distinta degli oggetti, la data dell'invio e qualche cifra dei prezzi. La **seta** è accettata fino a grammi 100. La **semente bachi da seta** fino a grammi 15.

I **giornali,** le **stampe,** i **campioni,** ecc., non hanno corso se non sono preventivamente francati.

Pacchi postali — Gli Uffizi autorizzati a tale servizio ricevono e spediscono da e per l'interno del regno e l'estero pacchi con e senza dichiarazione di valore, con e senza assegno, non eccedenti il volume di 20 decimetri cubi ed il peso di 3 chilogr. Quelli diretti in qualsiasi parte del regno vanno soggetti alla tassa di cent. 60; per l'estero la tassa varia secondo i paesi.

Vaglia ordinari — Per tutti gli Uffizi del Regno e per la Repubblica di S. Marino:

Fino a L. 10	Cent. 10
Da oltre » 10 a L. 25	» 20
» » 25 » » 50	» 40
» » 50 » » 75	» 60
» » 75 » » 100	» 80

Oltre le L. 100 si aggiungerà una tassa di 20 centesimi di 100 in 100 lire o frazione di 100 lire.

Vaglia militari — Il limite è fissato in L. 25. Non possono essere indirizzati che a sott'ufficiali, caporali e soldati; la tassa è di cent. 5.

I **vaglia telegrafici** pagano cent. 20 in più degli ordinari, oltre la tassa del dispaccio, e possono scambiarsi con tutte le località del regno sedi d' ufficio postale e telegrafico, nonchè con molti Stati esteri.

Cartoline vaglia. — Sono cartoncini di diversi colori alti centimetri nove e larghi quattordici, e sono ripartiti in nove serie, e cioè senza importo fisso, da L. 1, da L. 2, 3, 4, 5, 10, 15, 20 e servono per l'invio di piccole somme senza il disturbo di dover scrivere una lettera.

VAGLIA E LETTERE ASSICURATE PER L'ESTERO

VAGLIA POSTALI INTERNAZIONALI

Paesi di destino	Amm. mass.	Tasse
	Lire	
1. Aless. d'Egitto, Susa, Tunisi, Tripoli, Goletta, *Uffizi italiani*		Sino a L. 50, Cent. 50; da L. 50 a 100, L. 1; indi Cent. 50 per ogni L. 100 o frazioni di L. 100.
Spediti dall'Italia	1000	
Spediti per l'Italia	3000	
2. Austria-Ungheria	500	Sino a L. 50, Cent. 50; indi C. 25 per ogni L. 25 o frazioni di L. 25.
3. Belgio		
4. Costantinopoli *Uffizio germ.*		
5. Danimarca ed Antille Danesi		
6. Egitto, *meno Alessandria*		
7. Francia e Algeria		
8. Germania		
9. Heligoland		
10. Indie Orientali inglesi	252	Per ogni L. 25. 20, Cent. 40.
11. Indie Orientali neerlandesi	300	Per ogni L. 25, Cent. 50.
12. Inghilterra e Irlanda	252	Come al n. 10.
13. Lussemburgo	500	Come dal n. 2 al n. 9.
14. Norvegia		
15. Paesi Bassi		
16. Portogallo		
17. Romania		
18. Stati Uniti, *America Settentr.*	250	Per ogni L. 25, Cent. 50.
19. Svezia	500	Come dal n. 2 al n. 9.
20. Svizzera..		

LETTERE ASSICURATE

CON VALORI DICHIARATI PER I SOTTOINDICATI PAESI SINO A L. 5000.

Diritto progressivo di assicurazione per ogni 200 lire o frazioni di L. 200 oltre la tassa di francatura ed il diritto di raccomandazione.

Austria-Ungheria, Francia compresa l'Algeria ed il Principato di Monaco *Cent.* 10
Belgio, *via Francia* — Danimarca e is. Feroer, e Islanda, *via Austria* — Germania e l'Heligoland, *via Austria* . . . . . » 25
Lussemburgo, *via Francia* — Paesi Bassi, *via Francia* . . . . » 25
Norvegia, *via Austria* . . . . . » 30
Portogallo, Madera e le Isole Azorre, *via Bordeaux* . . . . . » 25
Romania, Russia, Serbia e Svezia, *via Austria* . . . . . » 25
Spagna (comprese le Isole Baleari e le Canarie, *via di Francia*) . » 25
Svizzera *via Francia* . . . . . » 25
Svizzera *via Milano* . . . . . » 10
Egitto . *coi piroscafi postali italiani* . . . . . » 20
Egitto . *via Napoli coi piroscafi francesi dell'Indo-Cina* . . . » 25

PAESI D'OLTREMARE

Cina: Kalgan, Pechino, Tien'-Tsin e Urga, *via Russia* . . . *Cent.* 25
Colonie Danesi: Groenlandia, le Antille Danesi (S. Croce, S. Tommaso e S. Giovanni) *via Francia* . . . . . » 35
Colonie Francesi: Gabon, Gorea, *via Bordeaux* . . . . . » 35
Guadalupa, Guiana, Martinica, *via S. Nazaire* . . . . . » 35
Bien-hoa, Pulo Condor, Saïgon — Chandernagor, Karikal, Mahè, Pondichery e Yanaon, *via Napoli e dei pirosc. francesi dell'Indo-Cina* » 20
Riunione (la), *via Napoli coi piroscafi francesi dell'Indo-Cina* . . » 20
Col. Portog.: Santiago, S. Thomè e Loanda, *via Bordeaux e Lisbona* » 45

NB. La francatura delle lettere assicurate è obbligatoria al destino, e si compone: della tassa di francatura; del diritto fisso di raccomandazione; del diritto progressivo indicato qui sopra. — Le lettere assicurate devono essere presentate aperte all'Uffizio di posta, il quale è obbligato di accertare la esistenza e l'integrità dei valori e di spedirle condizionate nei modi prescritti per l'interno del regno.

LARIANA

Società di Navigazione a vapore sul lago di Como

SERVIZI

Agenzia principale: **Como.** — Agenzie succursali: **Argegno, Tremezzo, Cadenabbia, Bellagio, Menaggio, Bellano, Dongo, Gravedona, Domaso, Colico** e **Lecco.**

Su tutti i piroscafi si distribuiscono biglietti e si accettano bagagli in servizio cumulativo per le principali stazioni delle **Strade Ferrate Meridionali** e del **Mediterraneo**, tanto per la via di Como, che per quelle di Lecco e Colico; — per le Stazioni di Milano, Varese, Laveno della **Ferrovia Nord Milano**; — per le Stazioni di Menaggio, Porlezza e Lugano della **Società Navigazione e Ferrovie pel Lago di Lugano**; — per le Stazioni del **Lago Maggiore**; - nonchè per le **Diligenze Federali Svizzere** e **Vall' Intelvi.**

Il trasbordo dei passaggeri ha luogo a **Bellagio, Cadenabbia, Varenna** o **Menaggio,** a seconda delle esigenze del servizio.

Le merci ed i bagagli si consegnano nelle Stazioni ove avvi Agenzia, all' Agenzia stessa; nelle altre ai barcaiuoli.

A bordo dei Piroscafi si distribuiscono giornalmente biglietti di andata e ritorno di prima e seconda classe da tutte le Stazioni del Lago per **Como, Lecco** e viceversa.

In occasione di Fiere nella Valtellina si distribuiscono biglietti di andata e ritorno da tutte le Stazioni del Lago per **Colico,** valevoli dal giorno precedente a quello successivo alla Fiera. — Uguale distribuzione e sotto le stesse norme si effettua anche per quelle altre Fiere che hanno luogo nei Comuni del Lago.

L'Amministrazione non garantisce le coincidenze, nè risponde delle conseguenze, quando i ritardi sono causati da forza maggiore.

L'Amministrazione non risponde che degli oggetti e delle merci consegnate ai propri Agenti, pel cui trasporto si deve ritirare analoga bolletta.

I cani devono essere custoditi e muniti di museruola. La tassa pel trasporto è di cent. 50.

GIORNI DELLE UDIENZE

TRIBUNALE CIVILE E CORREZIONALE
di Como.

Sezione Prima

Lunedì, cause formali e sommarie.
Martedì, incidenti avanti il signor Presidente.
Mercoledì, Commissione del gratuito patrocinio e subaste.
Giovedì, dibattimenti penali.
Venerdì, cause sommarie.

Sezione Seconda

Lunedì e Venerdì, cause sommarie.
Martedì e Sabato, dibattimenti penali.

PRETURA DEL MANDAMENTO I.

Udienze civili nei giorni di mercoledì e venerdì.
Udienze penali nei giorni di martedì e sabato di ogni settimana, non festivi.

PRETURA DEL MANDAMENTO II.

Udienze civili nei giorni di martedì e sabato.
Udienze penali nei giorni di mercoledì e venerdì di ogni settimana.

PRETURA DEL MANDAMENTO III.

Udienze civili nei giorni di martedì e sabato non festivi.
Udienze penali nei lunedì e giovedì non festivi.

Ferie Giudiziarie

Le Ferie o vacanze annuali per le Corti ed i Tribunali di circondario di terraferma cominciano il 7 agosto e terminano il 4 novembre inclusivamente, e per la Corte ed i Tribunali di Sardegna hanno principio il 2 aprile e terminano il 30 giugno, pure inclusivamente. Quanto alla Sicilia ed alla Sardegna, sono in due periodi: il primo dal 17 aprile al 31 maggio, il secondo dal 21 settembre al 4 novembre.

INDICE ALFABETICO

dei Funzionari, Professionisti, Commercianti, ecc.

DI COMO

A. Andreae e C., 224
Abbiati Davide, 218-220-227
Accetti Giuseppe, 199
Acquilini Emilio, 233
Acquistapace Carlo, 147-148
Adamoli ing. Francesco, 14
Adamoli comm. ing. Giulio, 3-15
Agliati Gaetano, 109
Agliati Giacomo, 5
Agliati Giulia, 216
Aglio Paolo, 14
Agogeri suor Marta, 145
Agosteo cav. ing. Gaetano, 123
Agostinelli Francesco, 124
Agostoni Galfetti Barberina, 150
Agostoni Gio. Battista, 235
Ajani Ferdinando, 245
Ajani rag. Giuseppe, 102-174-188-189-206
Ajani Pietro, 190
Ajroldi dott. Giuseppe, 4-8-9
Albanesi Luigi, 98-190
Alberico Angelo, 245
Alberico Francesco, 245
Albert cav. Cristoforo, 167
Alberti Antonio, 112
Alberti Epifanio Paolo, 235
Albini Lazzaro, 216
Albisetti Perti Elisa, 230
Albonico Antonio, 23
Albonico Ernesto e C., 245
Alcaini prof. don Giov. Ger., 133-134
Alciati Giovanni, 161
Aliverti Egidio, 243
Aliverti Filippo, 22
Aliverti fratelli, 217
Aliverti Giuseppe, 161
Aliverti Luigi, 233
Aliverti Pietro, 147-174-245
Allegri Domenico, 115
Almini Angela, 230
Alzati Angelo, 245
Amadeo dott. Agostino, 109-170
Ambrosetti Giunio, 99
Ambrosoli dott. Francesco, 3
Ambrosoli dott. Solone, 186
Amedeo Vittorio, 99
Andina avv. Filippo, 100-174-175
Andolfi Guglielmo, 208
Andreghetti Angelo, 112
Andreotti Achille, 144
Anelli nob. ing. Giuseppe, 30
Angeli Giuseppe, 113
Angri Natale, 112
Annoni Paolo, 235
Ansaldi dott. Orso, 4-9-10
Antonelli Butti Luigia, 201
Antonelli Pietro, 176-179
Antoni dott. don Pietro, 33
Antonini Carlo, 161
Arcangeli Cesare, 116
Arcellaschi Antonio, 19
Arcellaschi Leonardo, 166
Argenti Angela, 130
Argenti Antonio Federico, 220
Argenti Elia, 220-229
Argenti Federico, 229
Armici Enrico, 117
Arnaboldi Antonio, 209
Arnaboldi Beretta Carolina, 235
Arnaboldi Cesare, 23
Arnaboldi Innocente, 109
Arnaboldi Vincenzo, 239
Arnoldi Celestina, 131
Arnoldi Giovanni, 111
A. Rosa, 219
Arrobbio Stefano, 99
Astolfi Antonio, 115
Astolfi Carlo, 9-152-221
Astolfi rag. Francesco, 102
Attanasio Luigi, 22
Audisio Luigi, 28
Augusto Achille, 113
Aureggi Francesco, 219
Aureggi can. Luigi, 151-159
Avogadro Achille, 20-27-147-150-244
Azzolini Eliseo, 99

Baffa Ettore, 20-245
Bagliacca nob. Gio. Batt., 109
Bala Emilio, 223
Baldo Vittorio, 173
Ballerini can. Abbondio, 159
Ballerini Giovanni, 243
Ballerini rag. Giuseppe, 148-153-174-177-206
Ballerini Pietro, 229
Ballerini Rosa, 130
Balzaretti Battista, 245
Balzaretti Francesco, 165
Balzarotti Andrea, 5
Balzarotti Giuseppe, 235
Banfi Alfonso, 109
Banfi Antonio, 220-222
Baracchi Giuseppe, 190-245
Baragiola cav. dott. Pietro, 20-27-128-147-152-153-188
Baragiola dott. Luigi, 29-170-173-174
Baragiola Ferdinando, 245
Baragiola Giuseppe, 27
Baragiola Luigi, 22-245
Baragiola prof. Emilio, 186
Baratono cav. Eugenio, 167
Barazzoni Abramo, 243
Barazzoni Antonio, 26
Barazzoni Bianchi Maria, 201
Barazzoni Carlo, 217
Barazzoni Maddalena, 240
Barazzoni sorelle, 230
Barazzoni Spinelli Santina, 201
Barbaglia Adele, 231
Barbaglia Enrichetta, 149
Barbaglia Giuditta, 132
Barbaglia Luigi, 214-235
Barbaglia Vincenzo, 222
Barberini Nemesio, 147-173
Barbiano di Belgioioso Feder., 109
Barbieri Alfredo, 14
Barbieri suor Anselma, 146
Barbon Mario, 167·
Barcella Costantino, 218
Bardin Mansueto, 123
Barelli avv. Gio. Battista, 100
Bari Aristide, 20-145-178
Bari Scipione, 190
Barone Giovanni, 223
Baroni Antonio, 99
Barzaghi Agostino, 209
Barzaghi Giuseppe, 239
Baserga Carolina, 216
Baserga e Roncoroni, 222
Baserga Giovanni, 245
Baserga Maurizio, 144
Baserga Pietro, 239
Baserga Vittoria, 150
Basola rag. Guido, 112-206
Bassetti Nelinda, 131
Bassetti Sossoni Antonietta, 227
Bassi rag. Ambrogio, 206
Bazzi Gaetano, 189-214
Bazzi Giuseppe, 245
Bazzoro Teresa, 240
Bazzotti Santo, 98
Bayer Giuseppe, 240
Bay Pietro, 19
Bay-Rossi fratelli, 241
Bay-Rossi sac. Giuseppe, 159
Peccalio rag. Lorenzo, 143-206
Beccherucci Raffaele, 11
Bedetti Carlo, 219-230
Bedetti Giovanni, 245
Bedetti Giuseppe, 233
Belgeri Paolo, ditta, 225-228
Bellasi rag. Antonio, 175-206
Bellasi e Bazzoro, 219-244
Bellasi, Crespi e C., 241
Bellasi Enrico, 221
Bellasi rag. Giulio, 175-188-206
Bellasi rag. Giuseppe, 206
Bellasi ed Helbing, 220
Bellasi Luigi, 241
Bellasi nob. dott. Luigi, 99
Bellasi nob. Riccardo, 111-186
Bellasio Enrico, 112
Bellazzi Carlo, 216
Bellini ing. Carlo, 26-203
Bellini ing. Domenico, 25-30-203
Belloni Giuseppe, 245
Bellorini Paolo, 113
Bellotti Angela, 150
Bellotti Pasquale, 231
Bellotti Pietro, 245
Beltramini dott. Antonio, 151-187-189-196
Beltramini Felice, 145-186-191
Benaglio Felice, 222
Benedini Carlo, 11
Beneschi Alessandro, 129
Beretta Alberto, 160
Beretta Angelo, 223
Beretta Bernasconi Giusepp., 235
Beretta Castellini Teresa, 201
Beretta Corti Rosa, 226
Beretta Davide, 243
Beretta Enrico, 177
Beretta Gaffurri Francesca, 235
Beretta Giuseppe, 245
Beretta Lazzaro, 231
Beretta Paolo, 217-245
Bergna Eugenio, 223
Bergna G. B., 226
Bernard Ferdinando, 233
Bernardi dott. Vittorio, 123
Bernaschina Cesare, 233
Bernasconi A. e C., 241
Bernasconi Ambrogio e figli, 234
Bernasconi Antonietta, 135
Bernasconi Antonio, 28-235
Bernasconi cav. dott. Baldassare, 122-187
Bernasconi Bianchi Maria, 147

Bernasconi Casartelli Luigia, 214
Bernasconi Catelli Seraf., 147-201
Bernasconi Damino, 245
Bernasconi ing. Davide, 29
Bernasconi Domenico, 29
Bernasconi Francesco, 112
Bernasconi fratelli di Paolo, 234
Bernasconi ing. G. B., 22-203
Bernasconi rag. G. B., 22-102-206
Bernasconi Giovannina vedova Bianchi e figlie, 228
Bernasconi Giuseppina, 127
Bernasconi Luigi e figlio, 220-221-235
Bernasconi Luigi, 222-226
Bernasconi Pietro, 166
Bernasconi Rosa, 240
Bernasconi Salvatore, 29
Bernasconi Uber Fiorenza, 245
Berettini Antonio, 18
Berettini Camozzi Giuseppina, 149
Bersanino, Corti e Marengo, 241
Bersano Giuseppe, 245
Berta Battista, 218
Bertani rag. Alberto, 188-206
Bertarelli rag. Ermenegildo, 173
Bertazzi Gaetano, 216
Bertes Anatolio, 124
Bertoglio Giberto, 109
Bertoglio Giuseppe, 216
Bertolini prof. Antonio, 27-102-134-186-188
Bertolini Claudina, 149
Bertolini can. Federico, 158-159
Bertolotti Attilio, 112
Bertolotti e Corti, 241
Bertolotti Francesco, 3-124-171
Bertoni G. B., 117
Bertoni Luigi, 222
Besana cav. Eugenio, 175
Beschi Giovanni, 218
Besozzi nob. dott. Paolo, 4-6
Bettazzi Cesare, 123
Bettiga Pietro, 109
Biancardi Achille, 167
Bianchericav.ing. Eugenio, 8-113
Bianchi Agostino, 245
Bianchi Angelo fu Gaetano, 245
Bianchi Angelo fu Giuseppe, 245
Bianchi Alfonso, 5
Bianchi Antonio, 233-238-239-243
Bianchi Arsazio, 113-188
Bianchi Attilio, 5
Bianchi Carlo, 130-226-240
Bianchi Carolina, 153
Bianchi Corti Giacomina, 201
Bianchi Enrico, 216
Bianchi, eredi, 243
Bianchi ing. Ernesto, 203
Bianchi Federico, 99
Bianchi Ferdinando, 235
Bianchi figli di Antonio, 243
Bianchi Francesco, 238
Bianchi Francesco, eredi, 246
Bianchi Fridolino, 232
Bianchi Gaetano, 235
Bianchi Gaspare, 223
Bianchi Giacomo, 145-230
Bianchi Giov., ditta Agliati, 234
Bianchi rag. Giovanni, 206
Bianchi Gio. Battista, 124
Bianchi prof. Giulio, 133
Bianchi Giuseppe, 190-217-218-230-246
Bianchi ing. Giuseppe, 203
Bianchi rag. Giuseppe, 22
Bianchi Ildebrando, 241
Bianchi Lorenzo, 226
Bianchi Lucia, 243
Bianchi Luigi, 219-233-237
Bianchi cav. ing. Luigi, 25-28-145-203
Bianchi Luigi, eredi, 241
Bianchi Miroclеto, 230
Bianchi Paolo, 165
Bianchi Pietro, 161-246
Bianchi Rezzonico Luigia, 240
Bianchi Rodolfo, 246
Bianchi Santo, 24-244
Bianchi Gambelli Angela, 149
Bidone Giuseppe, 115
Biffi Antonio, 244
Biffi Gio. Batt., eredi, 244
Binaghi G. B., 218-234
Binda dott. Evangelista, 100-191
Binda Giovanni, 230-244
Bini dott. Luigi, 97
Biotti dott. Luigi, 21-25-26-29-178-187-189
Biotti Marina, 131
Biraghi Filippo, 30
Bocchese Pietro, 123
Bocci Stefano, 218
Boggia Lazzaro, 241
Boghi Luigi, 146
Boglione dott. Michelangelo, 134-146-187-188-196
Boina Pietro, 217
Bollini e Scotti, 239-244
Bollini Giuseppe, 225
Bombelli Battista, 227
Bonacina Adelaide, 150
Bonacina Zaccaria, 130
Bonardi Giacomo, 114
Bonelli avv. Ottorino, 100
Bonelli Ulderico, 238
Bonferini Bernardino, 11
Bonicelli Maria, 246
Bonomi rag. Antonio, 173
Bonomi Arturo, 224
Bonomi Francesco, 228
Bonomi Giuseppe, 230
Bonomi Giovanni, 235
Bonomi Luigi, 226-235

Borella fratelli, 238
Borghi Rosa, 151-153
Borghini Felice, 216-232
Borgomainerio Luigi, 158
Borlini Andrea, 176
Borlini Luigi, 232
Borlon Giovanni, 112
Bosatta can. Andrea, 158
Boschetti cap. Giuseppe, 188
Bosetti Emilio, 225
Bosetti Pietro, 225
Bosisio Paolo, 109
Bossi Virginia, 131
Botta Enrico, 214
Botta Giovanni, 223
Botta Giuseppe, 249
Botta Luigi, 161
Botta Pietro, 24
Bottinelli Ambrogio, 225
Bottinelli Domenico, 226
Bottinelli Giuseppe, 148
Bottinelli Luigi, 24
Bottinelli Vincenzo, 216
Bottino Carlo, 242
Bouland Emilio, 116
Bozzetti Giov. Batt., 246
Braga avv. Giuseppe, 100-151
Braghenti Battista, eredi, 235
Braghenti Carlo, 229
Braghenti, Clerici e C., 241
Braghenti Giulio, 199
Brambati suor Crocefissa, 152
Brambilla Antonio, 113
Brambilla Emilia, 160
Brambilla Enea, 171
Brambilla nob. cav. Franc., 15-188
Brambilla Orazio, 233
Brambilla comm. Pietro, 175
Brambilla Vincenzo, 113-187
Branderisi Giuseppe, 235
Bravo Giuseppe, 246
Brenna Adele, 131
Brenna Edoardo, 224
Brenna Francesco, 109-225
Brenna Giovanni, 223
Brenna Luigi, 226
Brenna Santo, 214-227
Brenni rag. Paolo, 27
Brentani rag. Giacomo, 206
Brentani Pietro, 235
Brioschi Giovanni, 220
Brizzolari Giuseppe, 216-246
Brolis Aristo, 219
Brunati dott. Agostino, 9-143-196
Brunati Alberto, 219-227
Brunati Angelo, 235-238
Brunati avv. Bruno, 15-18-20-100-101-121-124
Brunati Federico, 143
Brunati Giuseppe, 246
Brunati Luigia, 244
Brunati Maria, 241
Brunati Mario, 235
Bruni Antonio, 235
Brusa Giorgio, 222
Brusa Vitaliano, 24
Bruschi Ernesto, 165
Brustio Rosa, 149
Bulgheroni Angelo, 223-231
Bulgheroni Antonio, 249
Bulgheroni Vittore, 189
Buratti Giuseppe, 235
Burguières cav. Enrico, 10
Busnè rag. Giovanni, 206
Butti Achille, 216
Butti Angelo, 217
Butti Carolina, 240
Butti Cesare, 112
Butti Clorinda, 219
Butti e Lonati, 241
Butti Fiorenzo, 246
Butti Francesco, 223-239
Butti Giov. Battista, 99
Butti Paolo, 225
Butti Teresa, 132
Buzzetti Antonio, 158
Buzzetti Emilia, 131
Buzzi Cadenazzi Carolina, 230

Caccia Achille, 20-28-186
Caccia Luigi, 223-239
Caccini rag. Antonio, 102-206-240-241
Cachat Ida, 132
Cadenazzi cav. prof. ing. G. B., 20-125-128-129-187-203-231
Cagnassi Adele, 150
Cagni Fasana Pierina, 149
Cagni Francesco, 222
Cagni Grisoni Antonietta, 235
Cairoli Antonio, 246
Cairoli Giovanni, 126
Cairoli Pietro, 219
Calcaterra Francesco, 109
Caldana Giacomo, 116
Caldara G., 101
Caldara dott. Giuseppe, 99
Caldara Monti avv. Paolo, 15-122
Caldera G. B., 209
Callegari Antonio, 112
Calvi Giacomo, 249
Calza Antonio, 235
Calza Tettamanti Celestina, 236
Camagni Carlo, 220
Camagni e Casartelli, 221
Camagni Gaetano, 223-227-231
Camagni Luigi, 226-235
Camanni e C., 249
Cambiasi comm. Pompeo, 15
Cameroni Arnoldo, 215
Camici Giuseppe, 112
Caminada Antonio, 246
Caminada Clementina, 231-234
Caminada Giovanni, 227

Caminada Maurizio, 6
Camoccini e figlio, 225
Camozzi e C., 241
Camozzi dott. Emilio, 110-179
Camozzi cav. dott. Felice, 8-28-109-110-145-148-175
Camozzi Giacinto, 144
Camozzi Pasquale, 238
Camuzzi nob. Andrea, 177
Campiglio cav. ing. Ambrogio, 175
Camporini Antonio, 246
Camporini Gherardo, 239
Camporini rag. Gius., 29-174-206
Canali Ulisse, 161
Canessa Tomaso, 133
Canetta Adele, 246
Canova Leonardo, 233
Canova Luigi, 114
Canova Paolo, 246
Cantaluppi Angela, 246
Cantaluppi Antonio, 230
Cantaluppi Carlo, 246
Cantaluppi Celeste, 241
Cantaluppi Francesco, 241
Cantaluppi Giovanni, 236
Cantaluppi Giuseppe, 246
Cantaluppi Pietro, 246
Cantaluppi Rodolfo, 20-231
Cantaluppi Villa Maria, 228
Canti Carlo, 228
Cantini avv. Epifanio, 100
Cantoni Carlo, 5
Cantoni dott. Cornelio, 199
Cantoni Dario, 28
Capiaghi cav. Francesco, 126
Capitani Carlo, 246
Capitani Giovanni, 236
Capitani rag. prof. Giuseppe, 102-174-206
Caponago Del Monte Enrico, 120
Cappelletti Antonio, 234
Cappelletti Felice, 215-226
Cappelletti Giacinto, 165
Cappelletti Giovanni, 128
Cappellelti Giuseppe, 216
Cappelletti Paolo, 217
Cappelletti Pietro, 233
Cappelletti Tarelli Carolina, 232
Cappelli Lamberto, 98
Cappelli cav. Pompeo, 111
Cappellini Serafino, 216
Cappi succ. a Crescentini, 243
Caprera Luigi, 27
Carboni Letizia, 230
Carcano dott. Ant., 7-145-187-196
Carcano Carlo, 230
Carcano comm. ing. nob. Carlo, 15-18-143
Carcano Francesco, 226
Carcano ing. Francesco, 145-203
Carcano Giovanni, 219
Carcano Giuseppe, 7-26-171
Carcano Luigi, 110
Carcano Maria, 246
Carcano Musa e C., 241
Carcano comm. avv. Paolo, 3-15-20-100-101-151-175-190
Carcano Pietro, 246
Carenzio Felice, 123-128
Cariboni Andrea, 144
Cariboni dott. Augusto, 189
Cariboni Calisto, 222
Carizzoni can. Antonio, 152-158
Carizzoni comm. dott. Gasp., 15-18
Carlini dott. Antonio, 97
Carloni ing. Alessandro, 25-203-240
Carrara Arnaldo, 114
Carreri cav. Dante, 6
Cartosio Ernesto, 239
Cartosio dott. Giuseppe, 196
Carugati Carlo, 234
Carughi Agostino, 241
Carughi Antonio, 178-188-244
Carughi Beretta Giovannina, 230
Carughi ing. Ettore, 25-203
Carughi Giovanni, 246
Carughi rag. Giovanni, 188-206
Carughi dott. Giuseppe, 159
Carughi Serafino, 221
Casabella Federico, 7
Casada Giovanni, 238
Casanova Enrico, 234
Casanova Ferdinando, 238
Casanova U. e C., 241
Casarico Achille, 174
Casarico Antonio, 214
Casarico Beatrice, 246
Casarico avv. Giovanni, 100
Casartelli Albino, 236-246
Casartelli Alessandro, 222
Casartelli Andrea, 241
Casartelli Antonio, 5
Casartelli rag. Antonio, 206
Casartelli Carolina, 246
Casartelli Davide, 236
Casartelli Ercole, 126
Casartelli Felice, 219-243-244
Casartellli Gio. Batt., 223
Casartelli Giuseppe, 236
Casartelli ing. Giuseppe, 7-9-20-25-26-150-152-173-177-179-203
Casartelli avv. Guido, 24-100-171
Casartelli Luigi, 241-242
Casartelli Maria, 246
Casartelli Marino, 24
Casartelli avv. Natale, 100
Casartelli Pietro, 246
Casartelli dott. Pietro, 29
Casartelli Prada Angela, 147-201
Casartelli Stefano, 244
Casati Giov. Battista, 110
Casati ing. Stefano, 203
Casellini can. Antonio, 158-159
Casellotti dott. Antonio, 125

Casnati Adelaide, 152
Casnati Antonelli Maria, 246
Casnati Attilio, 199
Casnati Carlo, 241
Casnati Cesare, 224
Casnati Ermenegildo, 219
Casnati rag. Ernesto, 206
Casnati Francesco, 241
Casnati fratelli fu Amos, 224
Casnati Giovanni, 22
Casnati Gio. Batt., 113
Casnati Riccardo, 224
Casnati Roberto, 114
Caspani Pietro, 30
Cassina Francesco, 221
Cassina Giovanni, 223
Cassina Giuseppe, 219-223
Cassiodoro Carolina, 144
Castagna cav. Cesare, 9-20-173-188
Castagna Lodovico, 215-244
Castellani cav. rag. Eugenio, 111-121-189-206
Castelli Alfredo, 110
Castelli Antonio, 239
Castelli Bianchi Luigia, 241
Castelli dott. Dionigi, 97
Castelli Emilio, 174
Castelli fratelli, 224-226
Castelli G. B., 225
Castelli Natale, 225-236
Castelletti e Guggeri, 224
Castiglioni Angelo, 227-238
Castiglioni Enrico, 246
Castiglioni cav. dott. Ernesto, 176-196
Castiglioni Luigi, 231
Catelli Adolfo, 228
Catelli rag. Angelo, 188-206
Catelli Fortunato, 246
Catelli fratelli, 234
Catelli Isidoro, 223
Catelli, Larghi e C., 241
Catelli sac. Pietro, 159
Catelli Senatore, eredi, 239
Caterlini suor Luigia, 146
Cattaneo rag. Antonio, 186-206
Cattaneo Carlo, 129-209-236
Cattaneo avv. Cesare, 100
Cattaneo Costante, 220-241
Cattaneo Enrico, 20-189-246
Cattaneo avv. Enrico, 99-100
Cattaneo Galdino, 216
Cattaneo rag. prof. G. Ant., 129
Cattaneo Giov. Battista, 199-236
Cattaneo dott. Giuseppe, 159
Cattaneo dott. Luigi, 18-123
Cattaneo dott. prof. Luigi, 25
Cattaneo Salvatore, 246
Catterina dott. Emilio, 124-125
Cavadini Amilcare, 234
Cavalleri Antonio, 246
Cavalleri Carlo, 244
Cavalleri Demetrio, 246
Cavalleri e Bazzi, 219-227-244
Cavalleri Giuseppe, 218
Cavalleri Lenti Michelina, 149
Cavalleri Noseda Giuseppina, 236
Cavalleri Salvatore, 229
Cavalleri sorelle, 240
Cavalleri Tosi Paola, 231
Cavallasca Celeste e C., 241
Cavallasca Giuseppe, 214-226
Cavallini Carlo, 222-229-234
Cavallini dott. Giacomo, 7-170-201
Cavenaghi Domenico, 121
Cazzaniga dott. Lorenzo, 23-152-187-189-196
Ceccato Felice, 112
Cencini Luigi, 113
Cendali Antonio, 224-229
Centenari Arnaboldi Claudia, 230
Ceppi Carolina, 150
Ceriani Romualdo, 214-246
Cerini Adolfo, 112
Cernuschi Antonio, 228
Cernuschi Giovanni, 246
Cernuschi Paolo, 113
Cerrato Giuseppe, 123
Cerutti dott. Francesco, 25
Cesare e Galimberti, 244
Cesari Cesare, 112
Cesari Giovanni, 114
Cetti Carlo, 221-230-239
Cetti ing. Gerolamo, 9-14-20-29-30-128-144-203
Cetti ing. Giovanni, 26-29-203
Cetti cav. uff. avv. Giuseppe, 7-15-29-100-127-133-143-150-186-187
C. Frontini e C., 242
Checchi Antonio, 236
Checchi Giuseppe, 236
Chiappa Angelo, 243
Chierà cav. Lorenzo, 120-189
Chierichetti Carlo, 222
Chiesa Andrea, 216
Chiesa Emilio, 246
Chr. Lechler figlio e success., 221
Cicardi Angelo, 249
Cicardi ing. Gaetano, 26-29-203
Cicardi Luigi, 199
Ciceri cav. ing. Giovanni, 203
Cigada Primo, 110
Cipolla cav. prof. Antonio, 121-189
Cipolla Giovanni, 221
Ciucci G. B., 10
Civati rag. Achille, 175-206
Civati Fermo, 24
Civati Giov. Batt., 111
Civati Paolo, 190-199
Cividini Giovanni, 217
Clemént prof. A., 202
Clerici Alberto, 191
Clerici Carlo, 246
Clerici Emilio, 177

Clerici Enrico, 225-246
Clerici Eugenio, 129-152
Clerici fratelli, 215-226
Clerici Giacomo, 238-246
Clerici prof. Giuseppe, 153
Clerici Giuseppina, 127
Clerici rag. Leonardo, 207
Clerici Luigi e figli, 246
Clerici Nestore, 30
Clerici Porta Elisa, 236
Clerici Samuele, 230
Cocconcelli Alessandro, 112
Codini Pietro, 23
Coduri Achille, 27
Coduri rag. Achille, 207
Coduri rag. Adolfo, 6
Coduri dott. Alessand., 144-146-196
Coduri prof. Annetta, 128
Coduri Bartolomeo, 102-220-242
Coduri ing. Bonfiglio, 8-178-203
Coduri Carlo, 236
Coduri rag. Davide, 18-207
Coduri De Cartosio ing. C., 29-203
Coduri De Cartosio Gius., 176-187
Coduri De Cartosio rag. Gius., 207
Coduri, ditta, 245
Coduri dott. Fermo, 145-196
Coduri Giuseppe, 23
Coduri rag. Giuseppe di Fermo, 102-207
Coduri Stampa Caterina, 224
Colli Vincenzo, 215-234-238
Colnaghi Angelo, 110
Colombo A., 230
Colombo Angelo, 130
Colombo Anselmo, 189-214
Colombo Antonio, 228-239
Colombo Carlo, 216
Colombo don Filippo, 133
Colombo dott. prof. Gaspare, 122
Colombo Giuseppina, 28
Colombo Maria ed Anselmo, 246
Colombo Meretti Natalina, 230
Colombo Paolo, 222
Colombo Pedraglio Maria, 230
Colmegni prof. Aurelio, 102-128-134
Colmegna Francesco, 246
Colturi can. Francesco, 148-158-159
Comandi dott. Giulio, 5
Comini Luigi, 239
Comitti fratelli, 227
Comolli Carolina, 240
Comolli dott. Giovanni, 30-135-144-146-178-189-196
Conconi Gio. Battista, 215
Confalonieri Francesco, 243
Confalonieri cav. uff. avv. Giovanni, 15-20-21-100-101-135-175
Conforti Agostino, 22
Coniugi Catenazzi Cressoni, 191
Conti Angelo, 239
Conti Antonio, 97-220
Conti Carlo, 246
Conti Paolo, 112
Consonni rag. Achille, 177-207
Contarini Vittorio, 160
Contini prof. Francesco, 134
Coopmans De Joldi conte Alfonso, 28-247
Coopmans De Joldi nob. avv. Edoardo, 100
Corbella Puricelli Teresa, 228
Corbetta Flaminio, 239
Corbetta Giuseppe, 222
Corbetta e Piotti, 222
Cordoni Andrea, 217
Corengia, eredi, 243
Cornacchia Galbiati Maria, 201
Cornacchia Francesco, 5
Cornelio cav. dott. Francesco, 5
Cornelio avv. Pietro, 100
Corso suor Pia, 146
Cortese Gaetano, 117
Cortesi Silverio, 167
Corti Achille, 9
Corti rag. Adolfo, 207
Corti Antonio, 236
Corti Carlo, 160-247-249
Corti Cherubino, 112
Corti Emilio, 236
Corti Enrico, 22
Corti Federico, 5
Corti Ferdinando, 145-209
Corti Giacinto, 149
Corti Giovanni, 229-236
Corti Giov. e Noseda Giov., 236
Corti rag. Giovanni, 8-102
Corti Giuseppe, 217
Corti rag. Giuseppe, 207
Corti Leonardo, 220
Corti-Luzzani Giuseppina, 231-240
Corti Paolo, 231-247
Corti Pasquale, 231
Corti ing. Santiago, 30
Corticelli Paolo, 239
Corvini cav. uff. dott. Venanzio, 15-109-110
Costantini fratelli, 227
Costantini Giovanni, 147
Costantini Giuseppe, 216
Costantini dott. Luigi, 196
Cotti-Piccinelli Domenico, 113
Crespi Carlo, 222
Crespi, Reghizzo L. e C., 242
Cresseri Paolo, 229-238
Cressini cav. avv. Daniele, 15-143
Crippa Aquilino, 247
Crippa Luigi, 239
Crivelli Alberto, 227-247
Crivelli e C., 225
Crivelli Manfredo, 19
Crivelli Maspero Giuseppina, 230
Crivelli Serbelloni conte G., 16
Croce Eugenio, 99

Croci prof. Angelo, 199
Croci dott. Nicola, 189
Croserio cap. Luigi, 167
Crosta dott. Clino, 159
Crotta Abramo, 217
Crotta Antonio, 190
Cugnasca rag. Secondo, 102-135-152-174-188-207
Cugnoni Maria, 240
Cuneo Clementina, 130
Curioni Costante, 242
Curioni avv. Matteo, 100
Cutter fratelli, 249

Daelli don Luigi, 186
Dagradi Luigi, 233
Dameno Luigi, 247
Danesin Ettore, 28
De Bernardi avv. Ettore, 110
De Borlasca cav. Stanislao, 167
De Capitani Noseda Ang., 147-201
De Cesari Paolo, 5
De Col rag. Giovanni, 175-188-207
Defendi Pietro, 232
De Giorgi Bellazzi Giuseppina, 238
De Gonzembach Erminio, 175
De Gregori dott. Andrea, 21
De Gregori dott. Siro, 146-196
Deleidi dott. Giulio, 23-201
Dell' Ena Teresa, 149
Della Porta Ernesto, 232
Della Porta Francesco, 224
Della Rocca dott. Angelo, 146-196
Della Valle Carlo, 217
Della Vigna Giuseppe, 247
Dell' Oca Angelo, 236
Dell' Oca Leopoldo, 236-238-247
Dell' Oca Michele, 148-232
Del Monte Virginio, 219
Del Pero avv. Melch., 16-100-122
Del Vecchio dott. Gius., 109-110
De Marchis Primo, 167
De Micheli e Bernasconi, 224-229
Demolli Giovanni, 228
Demolli Lodovico, 222
De Negri G., 242
De Orchi nob. cav. dott. Alessandro, 7-21-121-144-151-186-187-196
De Orchi nob. dott. Flam., 8-97
De Orchi nob. Vittorio, 115
De Paoli Giuseppe, 232
De-Rossi ing. Achille, 24-203
De-Rossi Luigi, 242
De-Rossi cav. Luigi, 16-171
De-Vecchi Francesco, 123
De-Vecchi Luigi, 199
Diani Giuseppe, 23
Dionese cav. Eugenio, 6
Dolara Arturo, 242
Dolci Luigi, 220
Dolfin Patrizio cav. Leonardo, 97
Dominioni Luigi, 161
Donazzi Giovanni, 216
Donegana Carlo, 249
Donegani Antonio, 215
Donegani rag. Antonio, 207
Doniselli A. T., 249
Doniselli Temistocle, 21
Dottesio Luigi, 229
Dotti Domenico, 224
Dotti cav. Leopoldo, 117
Dotti ing. Luigi, 29
Drappelli Caldera Domenica, 201
Dubini Giulio, 223
Dubini Luigi, 161
Duvia Carlo e figlio, 240
Duvia Domingo, 223-231-238

Engel Guglielmo, 217
Erba Giuseppe, 144

Fabani Carlo, 111
Fabris Omero, 4
Facchinetti Albino, 109
Fagetti Carlo, 218
Fagetti Rosa, 240
Falavena V. e C., 244
Farini Bregonzio Maria, 201
Fasana Fernando, 234
Fasanotti Agostino, 124
Fasola Carlo, 223
Fasola Giuseppina, 132
Fasola Michele, 229
Fasola Romeo, 247
Fattorini Antonio, 239
Fattorini Pietro, 242
Faure B. e L., 242
Faustinelli Luigi, 160
Faverio Antonio, 217-227
Faverio Natale, 223
Favero Andrea, 125
Favoni Angela, 129
Favoni Anna, 131
Favoni Carlo, 247
Favoni Giovanni, 209
Favoni Giuseppe, 247
Favoni Vittorio, 247
Fenini Francesco, 247
Ferloni rag. prof. Angelo, 9-102-126-134-177-187-207
Ferloni rag. Attilio, 207
Ferloni prof. Giuseppe, 102-124-125-126-128
Ferrari Achille, 115
Ferrari Carlo, 114
Ferrari Edgardo, 143
Ferrari dott. Ettore, 7-20-21-146-151-187-196
Ferrari fratelli, 227-239
Ferrari rag. Giuseppe, 188-207
Ferrari Luigi, 11
Ferrari ing. Pietro, 203
Ferrari dott. Vittorio, 122
Ferrarini Dario, 11

Ferrario Alessandro, 221
Ferrario ing. Andrea, 30
Ferrario ing. Costantino, 8-21-128-187-203
Ferrario dott. Enos, 151
Ferrario Felice, 230
Ferrario Fiorina, 150
Ferrario Francesco, 29-171
Ferrario di G. Ferrarini e G. Tagliabue, 219-232
Ferrario rag. Luigi, 207
Ferrario Pietro, 228
Ferrario dott. Rodolfo, 199
Ferrario sorelle, 235
Ferraris ing. Giacomo, 123
Festorazzi Filippo, 242
Figini Giuseppe, 121-186
Finievoli Filippo, 117
Fiorese Vittorio, 117
Fiore Vincenzo, 167
Fiorio A. e C., 215-220
Fiori rag. Amabile, 207
Fiorio Osvaldo, 99
Flumiani ing. Aristide, 11
Foglia Angelo (eredi), 249
Fogliani Giuseppe, 233
Fondra dott. Giuseppe, 153
Fontana Beniamino, 225-247
Fontana Chiara, 149
Fontana Edoardo, 241
Fontana Giacinto, 222
Fontana dott. Giovanni, 123
Fontana Paolo, 216-223-227
Fontanella Giovanni, 216
Fontanella Pietro, 216
Forni Federico, 233
Fortis Giacomo, 226
Fossati e Coduri, 242
Fossati Enrico, 112
Fossati dott. Francesco, 25-186
Fossati Gerol., 123-126-134-152-187
Fossati Luigi, 23
F. Ostinelli di C. A., 219-227-245
Foy Emilio, 216-247
Fracchia Carlo, 160
Franchi Attilio, 238
Franchi Carlo, 133-145-148-152-177
Franchi Carlo di A. Vismara (ditta), 245
Franchi cav. prof. Francesco, 123-125-186
Franchi ing. Giuseppe, 6-7-16-21-25-30-121-128-203
Franchini Battista, 227-238
Franchini Luigi, 190
Franco Giuseppe, 168
Frangi Gio. Batt., 247
Franzetti Alessandro, 112
Franzi Giuseppe, 22
Fraquelli e Bianchi, 230
Frasconi (ditta), 235-239
Frascaroli Giuseppe, 160
Fratelli Ferario di Attilio e C., 224
Fratelli Vincenzo, 158
Fratta Nicola, 112
Frattini Giacinto, 219-243
Frattini Giacomo, 233
Frattini Natale, 225
Fregiatti Camillo, 130-152
Fregiatti Zompetti Carlotta, 150
Freiburger A. e C., 227
Fresca e Tettamanti, 244
Frigerio Alfredo, 228
Frigerio Angelo, 221
Frigerio Antonio, 247
Frigerio Carlo, 236
Frigerio Federico, 247
Frigerio Flaminio, 220-229
Frigerio avv. Gabrio, 100
Frigerio Giovanni, 218-247
Frigerio Giuseppe, 243
Frigerio sac. Giuseppe, 14
Frigerio Paolo, 247
Frigerio Pietro, 233-238
Frik Alessandro, 134
Frontini Carlo, 187
Fumagalli dott. Achille, 146-196
Fumagalli Giovanni, 236
Fumeo Carlo, 233
Fusani Pietro, 117
Fustinoni Augusto (ditta), 227

Gabaglio Antonio, 147-217
Gabaglio avv. Aristide, 100
Gabaglio Giacomo, 5
Gabaglio Rosa, 131
Gabardini Francesca, 216
Gabbiani avv. Carlo, 97
Gadda avv. Enrico, 16
Gadda comm. avv. Giuseppe, 3
Gagliardi Pietro (eredi), 241
Gagliardi Raffaele, 232
Gaffuri Carlo, 224-241
Gaffuri Carlo Celestino, 220
Gaffuri Carughi Antonio, 244
Gaffuri fratelli, 225
Gaffuri Giuseppe, 247
Gaffuri Luigi, 247
Galata Rizzardini Arturo, 160
Galdini Mosè, 112
Galetti Artidoro, 239-244
Galfetti prof. Carlo, 128
Galfetti Giovanni e figli, 223-226-231
Galimberti Giuseppe, 178
Galleani Emilio, 4
Galletti Sironi Chiara, 147-201
Galliani Domenino, 219-230
Galli Antonio, 239
Galli Carlo, 148-233
Galli Eugenio, 28
Galli Fortunato, 228
Galli Gaspare, 233
Galli Giovanni, 117
Galli dott. Gio. Antonio, 26-143-170

Galli Giuseppe, 218
Galli Luigi, 23-24
Galli prof. Luigi, 124
Galli Napoleone, 218
Galli Natale, 171
Gallina Maurilio, 98
Gallo Giuseppe, 4
Gamba Giacomo, 27
Gamba don Paolo, 10
Gambara dott. Giovanni, 123-125
Gambarè Luigi, 243
Gambarino Francesco, 165
Garganico Sisto, 225
Garibaldi cav. avv. Filippo, 129
Garovaglio cav. dott. Alfonso, 9-10-26
Garrè Giovanni, 179
Gasser rag. Serafino, 207
Gasti Rossi Filippina, 126
Gatti Abdone, 216
Gatti Francesco, 150
Gatti Giuseppe, 10
Gatti comm. Giuseppe, 7-16-18-100-101-170-174
Gatti Luigi, 148-217
Gatti Paolo, 219
Gattinoni ing. Giovanni, 179
Gattinoni Giuseppe, 113
Gattoni rag. Carlo, 22-102-177-207
Gattoni ing. Tazio, 203
Gelmi Luigi, 232
Gemelli nob. dott. Giovanni, 18-26-143-189
Gerosa Antonio, 239
Gerletti Domenico, 241
Geronimi can. Eugenio, 158-159
Gerosa fratelli, 239
Gerosa, Jauch e C., 242
Gherbi Vincenzo, 113
Ghilardi Tomaso, 214-216
Ghiringhelli Angelo, 216
Ghislanzoni G., 110
Giacchetti avv. Enrico, 99
Giacometti Giuseppe, 167
Giamberini Rosa, 131
Gianera Gio. Batt., 158
Giani Paolo, 111
Giani prof. Paolo, 134
Giani Vincenzo, 240
Giardelli Emilio, 165
Gilardoni avv. Enea, 16-100
Gilardoni Giovanni (eredi), 247
Gilardoni Giuditta, 238
Gilardoni Pio, 225
Gilardoni Silvio, 160
Gini Angelo, 222
Gini Cesare, 223
Gini Giuseppe, 225
Giordi Ariano, 113
Giorgetti Antonio, 99
Giorgetti Faverio e C., 215
Giorgetti rag. Teodoro, 207
Giorgi Giuseppe, 160
Girola Battista, 236
Girola Francesco, 233
Girola Lazzari Virginia, 230
Giudici Carlo, 238
Giudici Giovanni, 132-209
Giussani rag. Donato, 18-207
Giussani Fortunato, 122
Gobbi sac. Eugenio, 159
Golzo Cesare, 229
Gorgni Cesare, 113-189
Gorla Natale, 243
Gorli Giosuè, 235
Gorli Giuseppe, 214-235
Gorio cav. prof. dott. Giuseppe, 122-153-186
Gotti Erminio, 99
Grammatica Francesco, 232
Grammatica Mondini Amalia, 149
Grandi sac. Calisto, 152-153
Grandi Giovanni, 214
Grandi (impresa), 249
Grandi Matilde, 240
Grandolini Giovanni, 243
Grasselli ing. Carlo, 30
Grassi Giamminola Carolina, 228
Grassi Pietro, 239
Greco Abele, 236
Greco Aristide, 189-247
Greco Attilio, 148
Greco Luigi (eredi), 238
Greppi Pietro, 110
Grigioni Angelo, 233
Grigioni rag. Giuseppe, 102-133-148-150-207
Grilloni dott. Giuseppe, 189
Grilloni avv. Mario, 16
Grinaboldi Cesare, 143
Grinaboldi Giuseppina, 131
Grisoni Alfredo, 233
Grisoni Angelo, 239
Grisoni Antonio, 214-216-238
Grisoni Giuseppe, 247
Grisoni Lucca Adelaide, 247
Grisoni Luigi, 177
Gritti Emilio, 167
Grossi Carlotta, 152
Grosso Giuseppe, 116
Gruppi Angelo, 113
Gualandi Gamberini Cesare, 117
Guanziroli Carlo, 222
Guanziroli Enrichetta, 247
Guanziroli Giovanni, 247
Guanziroli Sesini Teresa, 236
Guardamagna Teresa, 144
Guarisco Carolina, 130
Guarisco Francesco, 238
Guarisco Giovanni, 23
Guarneri Giacomo, 161
Guffanti Carmelina, 152
Guggeri Enrico, 225-236
Guggeri Ferrata Giuseppina, 236

Guggeri Gio. Battista, 236-247
Guggeri Grandi Rosa, 247
Guggeri Grigioni Virginia, 222
Guggeri Lupi Isabella, 236
Guggeri Pasquale, 236
Guggeri Riccardo, 236
Guggiari Reina Virginia, 216
Guglielmetti Angelo, 247
Guglielmetti Giovanni, 225
Guglielmetti Giuseppe, 231
Guglielmetti Pasquale, 231
Guzzeloni Ernesto, 98

Hertel Guglielmo, 126
Huth Adolfo, 171

Incani cav. Ignazio, 160
Imbimbo Saverio, 6
Imperatori rag. Carlo 174
Imperiali Carolina, 129
Imperiali Giuseppe, 228
Impresa A. Merzario, 243
Intraina Gio. Battista, 98
Introzzi, Bosisio e C., 242
Introzzi sac. Carlo, 159
Introzzi Gioconda, 132
Introzzi Giovanni, 23
Introzzi Giovanni e figlio, 218-240
Introzzi Luigi, 26
Introzzi Natale, 236
Invernizzi Filippo, 230
Ivo Walter e C., 220

Jahn rag. Oreste, 5-207

Laepple Diego, 247
Landi Francesco, 229-238
Lanfranconi Angela, 230
Lanfranconi Ariodante, 229-238
Lanfranconi e Corti, 215
Lanfranconi Nicola e figli, 229-238
Lanfranconi Nicola, 222
Lanfranconi Vittorio, 218-220-243
Lanzani fratelli e C., 242
Lanzani Gio. Battista, 29
Lanzani sac. Pietro, 144-146
Lanzavecchia cav. avv. Edoardo, 16-18
Lanzetti Giovanni, 232
Lanzetti Luigi, 232
Lambertenghi nob. dott. Luigi, 97
Lambrughi Felice, 161
Lampugnani avv. Carlo, 100
Larghi Ambrogio, 229
Lattuada Enrico, 230
Lattuada Paolo, 220
Lavelli De-Capitani cav. Carlo, 16
Lavizzari Domenico, 28
Lazzaroni dott. Giulio, 97
Lecchi dott. Edoardo, 111
Legnani Giovanni, 113
Legnani Pizzala Lucia, 230
Lenta Clotilde, 202
Leoni Antonio, 134
Leoni suor Gaudenzia, 146
Levi Giuseppina, 127
Linati ing. Eugenio, 21-128-178-203
Lissi Antonio, 235
Livio Egidio, 244
Livio (eredi), 247
Livio Giuseppe, 130
Livio Petronilla, 247
Locatelli suor Edvige, 145
Lombardi Giovanni, 216
Lonati Giovanni, 247
Longatti Ambrogio, 239-347
Longatti Andrea, 18
Longatti ing. Achille, 7-19-21-203
Longatti Gio. Battista, 28
Longatti-Porta Rosa, 247
Longatti Romeo, 227-245
Longhi cav. avv. Giuseppe, 16
Longoni Achille, 189-216
Lovati Giuditta, 216
Loverini Franc. Bartolomeo, 199
Lualdi Giuseppe, 228
Lucca fratelli, 231
Lucca Luigi, 247
Lucca Paolo, 231
Lucchini Angelo, 16
Lucchini Cesare, 232
Lucchino Lorenzo, 117
Lucioni Battista, 236
Lucioni Faustino, 236
Luini cav. nob. avv. Carlo, 16
Luini Edoardo, 27
Luini Romegialli Giuseppina, 228
Luini Tecla, 165
Lunini Giovanni, 161
Luppi Abbondio (eredi), 236
Luppi dott. Alfredo, 111
Luppi Antonio, 247
Luppi Giovanni, 209
Luraschi Celso, 215
Luraschi Federico, 228
Luraschi Giovanni, 242
Luraschi Michele, 111
Lusardi avv. Achille, 99
Luzzani dott. Alcibiade, 146-188-189-196
Luzzani ing. Ambrogio, 126-127-203
Luzzani Angelo, 219-245
Luzzani e Beretta, 230-231
Luzzi Oreste, 226
Luzzani cav. ing. Pietro, 203-143

Macher Giorgio, 220
Macchi Ambrogio, 112
Macchi cav. avv. Giuseppe, 16-18
Macolini Corti Maria, 247
Magaris Antonio, 239
Magatti cav. dott. Franc., 5-109
Maggioni Luigi, 232
Magni Felice (eredi), 222

Magni Gaetano, 224-242
Magni Mosè, 102
Magni Paolo, 177
Magrassi Pietro, 165
Maiocchi Battista, 222
Maiocchi avv. Pietro, 101
Malerba dott. Stefano, 16
Malinverno Angelo, 214
Malinverno Bianchi Giusepp., 224
Malinverno Raffaele, 23
Malnati Salvatore, 214-221
Mametti Enrico, 238
Mandelli Giovanni, 23
Manetti dott. Giovanni, 4
Manfredi Luigi, 219
Manganelli Vincenzo, 5
Mangiagalli Luigi, 160
Mangilli don Antonio, 133
Mantovani Pasquale, 220
Manzi Fontana Maria, 236
Manzocchi Stefano, 165
Manzoni ing. Angelo, 10
Manzoni avv. Camillo, 101
Manzoni avv. Gio. Battista, 101
Manzoni Luigi, 216
Marazzi Achille, 98
Marchetti Carlo, 171
Marchesoli Francesca, 153
Marelli Canti Luigia, 228
Marelli Carlo, 152
Marelli Egidio, 247
Marelli Francesco, 218-234
Marelli Giuseppe, 161
Marelli Luigi, 233
Marelli Vittore, 214
Margaritella ing. Giuseppe, 16
Marini Antonio, 113
Mariani rag. Giovanni, 21-102-191-207
Mariani Sala e C., 215
Marinoni Giuseppe, 222
Marinoni Primo, 216
Marra Andrea, 228
Marra Pasquale, 239
Marrubini Marrubino, 113
Martelli Benedetto, 11
Martelli e Beretta, 249
Martelli avv. Mario, 3
Martinelli Anselmo, 214
Martinelli Conti Francesca, 230-238
Martinelli Francesco, 236
Martinelli Giovanni, 242
Martinelli Giuseppe, 223-245-247
Martinelli Luigi, 113
Martinelli suor Maddalena, 146
Martinelli Onorato, 236
Martinelli Salvatore, 247
Martinelli cav. ing. Tullio, 16
Martinez magg. cav. Attilio, 9
Martinez Gualtiero, 220
Martini Michele, 161
Martinoli Ambrogio, 239
Martinoli suor Giacomina, 146
Marzetti Carlo, 226
Marzorati Cristoforo, 129
Marzorati Francesco, 242
Marzorati Giuseppe, 228-236
Mascetti Giovanni, 244
Mascetti Michele, 134
Mascetti Luigi, 23-112
Mascetti Rebay Giulia, 236
Mascheroni Leopoldo, 229
Mascherpa rag. Giuseppe, 173
Masciadri Antonio, 222
Masciadri ing. Miro, 19-203
Masciadri Pietro, 234
Masera Andrea, 233
Maspero Angiola, 228
Maspero Antonio, 229
Maspero Carlo, 226
Maspero Daniele, 112
Maspero Elena, 166
Maspero Giovanni, 239
Maspero Innocente, 220-229-230
Maspero Paolo, 126
Maspero Pietro, 28
Massina Abramo, 247
Massina Celeste, 11
Mauri Elvira, 130
Mauri Francesco, 229
Mauri cav. Francesco, 113
Mauri Pietro, 110
Mauri Stefano, 11
Mazzinghi Carlo, 160
Mazzocchi Pilade, 232
Mazzola Ambrogio, 232
Mazzola Pietro, 230
Mazzoleni Gregorio, 222
Mazzoletti cav. Luigi, 186
Mazzoletti L. e figlio, 207-227
Mazzucchelli rag. Antonio, 207
Mazzucchelli Basilio, 188
Mazzucchelli Celestino, 220
Mazzucchelli fratelli, 242
Mazzucchelli can. Ignazio, 98-133-158
Mazzucchi Luigi, 110
Mayer Virgilio, 219-227
Meda Giovanni, 24
Medri Domenico, 109
Medri Umberto, 28
Melli Luigi, 222
Mera Emilio, 160
Merazzi Domenico, 226
Merazzi Giovanni, 219-227
Merazzi Giuseppe, 247
Merazzi Luigi, 236
Meriggi dott. Cesare, 125
Merizzi nob. can. Giacomo, 151-158
Meroni avv. Carlo, 101
Meroni Carlo, 168
Meroni Luigi, 224
Meroni Maria e Cavadini Carolina, 230

Merzario Alessandro, 215-238
Merzario comm. prof. Giuseppe, 3-9-16
Messaggi Felice, 111
Meyer e Zeller, 227
Migliavada Alessandro, 128
Migliavada Felice, 178
Migliavada Luigi, 11
Migliavada Primo, 177
Miglio Giuseppe, 110
Milani Agostino, 228
Milani Rodolfo, 228
Millini Giuseppe, 216
Mina Pietro, 160
Minola Antonio, 225-235
Minola dott. Aristide, 143-196
Minola Nicola, 22-24-30
Minoretti prof. Daniele, 152
Minotti Angelo, 236
Moggi Raffaele, 167
Moglia Attilio, 117
Moiana Pietro, 19
Moiana Francesco, 247
Molinari cav. avv. Luigi, 4-5
Molino rag. Michele, 173
Molteni Bianca, 132
Molteni Camporini Maria, 248
Molteni ing. Carlo, 203
Molteni Edoardo, 29-144-186-187-189
Molteni Emilio, 233
Molteni cav. dott. Emilio, 7-20-21-26-127-152-179-189
Molteni Gilindo, 221
Molteni Francesco (ditta), 220
Molteni Martino, 248
Mondelli fratelli, 222
Mondelli Pasquale, 219
Mondini cav. prof. rag. Ettore, 21-102-124-125-145-174-188-207
Mondini Gabriele, 222
Mondini Giuseppe, 28
Moneghetti sorelle, 230
Monghisoni Claudio, 19
Monghisoni Giovanni, 229
Mongino Vittorio, 112
Monti Alessandro, 223
Monti Angelo, 233
Monti cav. ing. Antonio, 8-16-18-170-203
Monti Battista, 218
Monti Carlo, 230
Monti Carolina e figli, 236
Monti rag. Filippo, 112-207
Monti Fortunato, 238
Monti Francesco, 230
Monti Giosuè, 214
Monti Giuseppe, 22-217
Monti Luigi, 232
Monti rag. Luigi, 102-207
Monti Nemesio, 248
Monti Pietro, 232
Monti Salvatore, 109-112
Monti don Santo, 186
Montiggia Giuseppe, 128
Montorfano Cesare, 109
Montorfano Pietro, 112
Monza Emilio, 242
Monza Eugenio, 228-249
Monzini Antonio, 158
Monzini ing. Felice, 25-203
Monzini Gio. Battista, 234
Monzini Rosa, 129
Morandi Gaetano, 236
Morandi suor Giustina, 146
Morelli dott. Gio. Battista, 4-121
Moresi avv. Ambrogio, 101
Moresi Giulia, 127-153
Moresi Santina, 127
Moretti Felice, 223
Moretti Giuseppe, 217
Moris dott. Renato, 4
Morniroli Pietro, 233
Moro Gio. Battista, 113
Moroni Antonio, 125
Moroni cav. Giovanni, 4-5
Morosini Maria, 216
Moscheni Elisabetta, 231
Motta Achille, 99
Mussi Andrea, 225
Musso Luigi, 165
Mutti Carlo, 236
Muttoni Lorenzo, 232
Muzzana Giuseppe, 97

Nani rag. Cesare, 102-188-207
Nasoni Giuseppe, 228
Natali don Pietro, 133
Natta nob. Antonio, 192
Negri cav. Antonio, 28-224
Negri Luigi, 237
Negrini Claudio, 221
Negrini Giulio, 224
Negrini sorelle, 230
Nessi can. Angelo, 151-158
Nessi Battista, 230
Nessi Carlo, 147
Nessi rag. Clemente, 207
Nessi ing. Felice, 8-203
Nessi dott. Francesco, 110-173
Nessi Giovanni, 223
Nessi Giuseppe, 27-225
Nessi Giuseppe Antonio, 220-224
Nessi Luigi, 227
Nessi Piero, 187
Nicolai Ferdinando, 228-233
Nobili Abbondio, 244
Nobili Antonio, 221
Nobili cav. uff. Luigi, 21-28-125-171-176-224-239
Nobili Salvatore, 241
Noris conte cav. Alessandro, 98
Noseda Adele, 240-248
Noseda Angelo, 237
Noseda Antonio, 222

Noseda Augusto, 240
Noseda Carlo, 172
Noseda Filippo, 21-147
Noseda Francesco, 217
Noseda Giovanni, 237
Noseda Gio. Battista, 148
Noseda Giuseppe, 217
Noseda Luigi, 161
Noseda Pietro, 23-237
Noseda e Rapetti, 248
Noseda Salvatore, 223-237
Noseda Tobia, 248
Noseda Virginia, 248
Noseda Vittore, 248
Nosetti Melchiore, 109
Nosotti Carolina, 237
Nota Carlo Alberto, 28
Novati Camillo, 239
Novati Carlo, 217
Novi ing. Cesare, 203

Odiard Giulio, 112
Odescalchi avv. nob. Plinio, 7-101
Officina del Gas, 215
Oldrado avv. nob. Vitaliano, 101-145-189
Olgiati Luca, 225
Olginati nob. Carlo, 151
Olginati nob. Luigi, 148
Oliverio Giuseppina, 248
Olivotto Ambrogio, 116
Omarini e Colombo, 219-227-232
Omarini Giuseppe, 145
Omodei Odoardo, 117
Ones Giovanni, 230-244
Orlando Giacomo, 167
Ornaghi Cesare, 240
Ortalli Giuseppe, 5
Ortelli Achille, 166
Ortelli Antonio, 217
Ortelli rag. Antonio, 174-207
Ortelli Daniele, 144
Ortelli Domenico, 248
Ortelli Giacomo, 6
Ortelli Giulia, 130
Ortelli Giuseppe, 248
Ortelli Luigi, 158
Ortelli Luigia, 127-244
Ortensi Romolo, 114
Orsenigo rag. Ernesto, 207
Orsenigo Eugenio, 158
Orsenigo fratelli, 224
Orsenigo dott. Giuseppe, 199
Orsenigo ing. Luigi, 203
Orsenigo Mosè, 242
Orsenigo Pietro, 199
Ostinelli Abbondio, 248
Ostinelli Adamo, 248
Ostinelli Albino, 248
Ostinelli Angelo, 10
Ostinelli Antonio, 175
Ostinelli Eugenio, 21-27-129-150-152-178-209
Ostinelli Felice, 158
Ostinelli fratelli, 237
Ostinelli Giovanni, 223
Ostinelli Giuseppe, 24-223-229
Ostinelli Paolo, 248
Ostinelli Rosa, 130
Ostinelli Vincenzo, 209

Padovani Carlo, 11
Pagani Antonio, 111
Pagani ing. Giuseppe, 203
Pagani mons. Giuseppe, 158
Pagani cav. avv. Lazzaro, 27-101-151-173-174
Pagani Luigi, 178
Pagani Maria, 216-227
Pagani dott. Pietro, 143-196
Pagliari cav. Filippo, 11
Paladini don Augusto, 133
Paleari Adele, 227
Pallini Alessandro, 244
Paltrinieri Paolo, 161
Pandolfi Giuseppe, 221
Panificio Comense, 237
Papis Giovanni, 237
Parenti Domenico, 167
Parenti Tito, 6
Parona Arturo, 190
Parravicini Andrea, 220-229
Parravicini fratelli, 220-249
Parravicini Giuseppe, 158
Parravicini Paolo, 227
Parravicini Salvatore, 219
Pascoli Raffaele, 11
Pasetti rag. Ettore, 178-207
Pasetti rag. Vittorio, 102-207
Pasotti Pietro, 161
Pasqualini Costante, 117
Passoni suor Beatrice, 146
Patrioli rag. Baldassare, 145
Patrioli cav. Edoardo, 6-98
Patrioli cav. Ettore, 4
Patterini Antonio, 248
Pavia avv. Angelo, 16
Pavia prof. Luigi, 102-125
Pecori Enrico, 233
Pedoja ing. Gaudenzio, 16
Pedraglio Bernasconi Giuseppina, 131
Pedraglio Emilio, 219-245
Pedraglio fratelli, 217
Pedraglio Giuseppe, 23
Pedraglio ing. Luigi, 19-203
Pedraglio Teodoro, 190-214
Pedraglio Vincenzo, 143
Pedretti Carlo, 237
Pedretti Emilio, 237
Pedretti Enrico, 240
Peduzzi Costantino, 98
Peduzzi Pietro, 214

Pelandini Giovanni, 228
Pellegrini Balzaretti Luigia, 248
Pelli rag. Carlo, 8-207
Pellegatta fratelli, 226
Pensotti Carlo, 224
Pensotti Giovanni, 224
Perazzoli Elvira, 132
Perazzoli Giacinto, 111
Peregalli Francesco, 30
Perego Marco, 243
Peregrini ing. Enrico, 9-17-18
Peregrini Gio. Battista, 23
Peregrini nob. dott. Giuseppe, 179
Peregrini Luigi, 242
Peregrini Pio, 242
Perini avv. Camillo, 10-17-101-122
Perlasca Eufrasia, 150
Perlasca Gio. Battista, 242
Perlasca cav. Giovanni, 173
Perlasca rag. Giovanni, 207
Perlasca Luigi, 172
Perlasca Paolo, 224
Peroni Virginio, 6
Perotto Orsola, 132
Perti Carolina, 149
Perti-Dameno Ida, 240
Perti Francesco, 245
Perti dott. Gaetano, 109-110-191
Perti ing. Luigi, 21-27-29-175-203
Pertusati Cesare, 114
Pertusati Giacomo, 234
Pessina Elodia, 131
Pessina cav. ing. Enrico, 10-25-28-203
Pessina Ildegonda, 127
Pessina dott. Viriato, 146-196
Petazzi Giuseppe, 215
Peverelli Annunciata, 150
Peverelli Enrico, 220
Peverelli Giovanni, 230
Peverelli Giuseppe, 225
Pezzoli Giuseppe, 209
Pezzoni cav. Cesare, 114
Pezzotti Giuseppe, 120
Piadeni dott. Federico, 187
Piadeni Michele, 29-173-174
Piadeni Paolo, 222
Pianezza ing. Carlo, 151
Piatti e Giamminola, 220-248
Piatti Ilario, 243
Piatti Riccardo, 225
Piatti sorelle, 240
Piazza Carlo, 240
Piazza Edoardo, 24
Piazzoli Domenico, 128-130
Piccinelli Paolo, 217
Piccioni cav. rag. Enrico, 207
Piffaretti Fiorina, 248
Pighi Ferdinando, 161
Pinchetti dott. Cesare, 9-98-146-196
Pinchetti Giovanni, 111
Pinchetti cav. Pietro, 125
Pini Carlo, 234
Pini Gio. Battista, 110
Pini Stanislao, 165
Piotti e Corbetta, 229
Pirelli Pietro, 229
Pirotta rag. Attilio, 102-207
Pirotta suor Faustina, 146
Pirotta Vago Angela, 217
Pizzala Annetta, 130
Pizzala Carlotta, 149
Pizzala sac. Cherubino, 147
Pizzala Elia, 226
Pizzala sac. Giuseppe, 151
Pizzi don Girolamo, 134
Pizzi Innocente, 110
Pizzotti Giuseppe, 223
Poggi dott. Carlo, 143-196
Poggi avv. Cencio, 26-188
Poggio Bartolomeo, 248
Polatti Luigia, 150
Poletti Antonio, 248
Poletti sac. Emilio, 159
Policreti avv. Gio. Battista, 98
Polti comm. avv. Achille, 3-9-17-18-153
Polti avv. Gio. Battista, 24-101
Polti Paolo, 110
Polti avv. Vittorio, 101
Ponci cav. prof. Luigi, 7-125
Ponisio Achille, 217
Ponti A. succ. a Guarisco, 230
Ponti Giuseppe, 229
Pontiggia Gaetano, 191-229
Pontiggia Giovanni, 233
Pontiggia Gio. Battista, 248
Poratti Angelini Luigia, 217
Porlezza Achille, 6
Porlezza Lazzaro, 220-234
Porro sac. Andrea, 159
Porro Carlo, 237
Porro Giovanni, 19
Porro conte Livio, 190-191
Porta dott. Angelo, 146-196
Porta Antonio, 237
Porta Attilio, 237
Porta, Bacilieri e Gatti, 214
Porta Cavadini Elvira, 248
Porta Enrichetta, 132
Porta Francesco, 248
Porta Giovanni, 237
Porta Giuseppe, 231
Porta Longatti Rosa, 231
Porta Pietro, 237
Porta Rosa, 131
Pozzi Antonio, 217
Pozzi Arturo, 29-174
Pozzi Arturo ed Ettore, 240-244
Pozzi Carlo, 190-225
Pozzi avv. Ernesto, 17
Pozzi Francesco, 237
Pozzi Fusoni Emilia, 150
Pozzi Giosuè, 215

Pozzi Luigi, 228
Pozzi Manfredo Elvira, 149
Pozzi Pietro, 215
Pozzi Rodolfo, 242
Pozzi-Rosio Adelaide, 228
Pozzi Serafino, 231
Pozzi Sergio, 237
Pozzoli Angelo, 214-222-227-238
Pozzolo cav. Bartolomeo, 209
Prada Angelo, 161
Prada Giuseppe, 220
Prayer Diego, 217
Prayer Pietro, 243
Preda fratelli, 244
Preda Giacinto, 222
Preda Giuseppe, 230
Preda Luigi, 230
Predario avv. Carlo, 101
Predario ing. Fabio, 29
Prevosti Giacomo, 160
Primavesi Carlo, 30
Primavesi cav. Paolo, 113
Prina Antonio, 21-152-153
Prina Enea, 224
Prinetti ing. Giulio, 3-17
Profili cav. Emilio, 202
Prosdocimi Desiderio, 232
Proserpio Achille, 221
Proserpio Giuseppe, 235
Provasi nob. cav. Franc., 167-187
Prucher Ulderico, 19
Pucci cav. Francesco, 202
Puecher-Passavalli fratelli, 242
Puecher-Passavalli Giulio, 186
Puricelli Caterina, 240
Pusterla Antonio, 22
Pusterla Gio. Battista, 161
Pusterla Innocente, 237
Pusterla Luigi, 248
Pusterla Regina, 149

Quadri Giovanni, 24
Quadrio Enrico, 24
Quaglia Francesco, 114
Quarti Elia, 221
Quarti Francesco, 215-238
Querini cav. Nuzio, 176
Queti mons. Pietro, 153-158

Radaelli Savino, 146
Radice rag. Carlo, 175-207
Rampezzotti Pietro, 111
Rampoldi Angelo, 145
Ranchet cav. sac. Giovanni, 10
Ranieri Guido, 111
Rasetti Zaccaria, 24
Ratti sac. cav. Damiano, 14
Re Antonio, 226
Rebecchi Angelo, 232
Rebecchi Camillo, 232
Rebuschini cav. dott. Domenico, 5
Rebuschini avv. Pietro, 24-26-101-186
Redaelli Abramo, 248
Redaelli Carlo, 110
Redaelli rag. Giulio, 188-207
Redaelli rag. Luigi, 18
Redaelli Rodolfo, 148
Redaelli Savino, 199
Regazzoni Carlo, 221
Regazzoni fratelli, 224-229
Regazzoni Giovanni, 224-229
Regazzoni Giuseppe, 226
Regazzoni rag. Giuseppe, 102-186-187-207
Regazzoni cav. dott. prof. Innocenzo, 9-196
Reggiani Goffredo, 116
Reggiani dott. Luigi, 23-201
Regola Maria, 149
Reina nob. avv. Alessand. juniore, 101-178
Reina nob. cav. prof. avv. Alessandro, 24-101-125
Reina nob. dott. Francesco, 20-21-25-28-98-121
Reina nob. Giuseppe, 128
Reina nob. avv. Luigi, 8-101-150-186
Reina Maurilio, 228
Resinelli cav. dott. Giuseppe, 17-18
Resta Leopoldo, 218
Rezia avv. Pericle, 6-101
Rezzonico Adolfo (eredi), 248
Rezzonico Cesare, 233
Rezzonico Pietro, 161
Rezzonico sorelle, 230
Rienti cav. ing. Filippo, 6-8-17-21-98-145-186-203
Ricca Giuseppe, 226
Riccardi Giuseppina, 126
Righini Arolla, 221
Righini Francesco, 217
Rigoli rag. Ignazio, 102-207-240
Rimoldi Angela, 237
Rimoldi Antonio, 158
Rinaldi Luigi, 99
Rito comm. avv. Giovanni, 4
Riva ing. Achille, 204
Riva Carl'Antonio, 223-227
Riva nob. cav. Claudio, 133-170-177
Riva Domenico, 161
Riva Ester, 130
Riva Fossati Emilia, 127
Riva ing. Francesco, 122
Riva Giacomo, 222
Riva Giuseppe, 29
Riva Marco, 231
Riva Paolo, 242
Riva avv. Pericle, 25-26-99-101-147
Rivolta Emilia, 129
Rivolta Felice, 124-129-130-134
Rivolta Giuseppe, 245
Rivolta Pietro, 237

Rizzi Ferdinando, 168
Rizzi Giovanni, 248
Rodiani Giuseppina, 231
Rodiani Luigia e C., 218
Rolando Enrico, 5
Romagnoli cav. Arturo, 17
Romana Gio. Battista, 160-189
Romano Carlo, 175
Romano Luigi, 5
Romerio Giovanni (eredi), 233
Ronca Domenico, 29
Ronchetti A., 231
Ronchetti Amalia, 248
Ronchetti Angelo, 161
Ronchetti Antonio, 218
Ronchetti Carlo, 248-249
Ronchetti Dario, 28
Ronchetti Francesco, 22-24-27-160
Ronchetti Gaetano, 235
Ronchetti Luigi, 214-248
Ronchetti sorelle, 218-234
Ronchi Giuseppe, 243
Roncoroni rag. Luigi, 151-207
Roncoroni Maria, 150
Ronzoni Antonio, 171
Ronzoni dott. Giuseppe, 97
Ronzoni M. P., 225
Ronzoni Pio, 26
Rosales-Cigalini march. Luigi, 178-189
Rosasco Enrico, 242
Rosasco rag. Enrico, 208
Rosaspina Anselmo, 218
Rosati don Battista, 158
Rosati avv. Gio. Battista 101
Roscio Giuseppe, 22
Rospini Giovanni, 219
Rospini rag. Giuseppe, 208
Rospini Leopoldo, 220
Rossetti ing. Enrico, 22-204
Rossi avv. Achille, 101-170
Rossi dott. Augusto, 167
Rossi Domenico, 117
Rossi ing. Eligio, 19-177
Rossi Francesco (eredi), 237
Rossi Giovanni, 28-111-146-199
Rossi ing. Guiseppe, 25-186-204
Rossi cav. Luigi, 114
Rossi cav. Luigi Michele, 113
Rossi Luigi e C., 224-229
Rossi e Pezzatti, 244
Rossi sorelle, 231
Rossini Enrico, 160
Rossini Erminio, 234
Rossini Romeo, 232
Rossoni Albino, 199
Rovelli nob. avv. Vittorio, 20-21-25-26-101-124
Rovida Coniugi, 243
Rubelin I., 244
Rubini Camillo, 187
Rubini cav. ing. Giulio, 3-171-204
Ruggeri Tommaso, 177
Rumi dott. Emilio, 109-110
Rusca cav. avv. Natale, 6-7-17-18-121-151
Rusconi Amalia, 149
Rusconi Carlo, 219-223
Rusconi Rodolfo, 218
Ruspini Carlo, 29-174
Ruspini ing. Enrico, 30

Sacchi Augusto, 26-188
Sacchi Euristo, 232
Sacchi Rodolfo, 176-189
Sacchi e Strazza, 242
Saibene Luigi, 249
Saibene Pasquale, 237
Sala Achille, 215
Sala Antonio, 28
Sala Febo, 242
Sala Ferdinando, 189
Sala Francesco, 220
Sala avv. Gio. Battista, 101
Sala Massimo, 232
Salarini dott. Natale, 97
Saldarini Luigi, 237
Saldarini Nicola, 241
Saldarini Salvatore, 222
Saldarini Valentino, 222
Salina Onorato, 248
Salterio comm. Cesare, 178
Salterio Ottorino, 98
Salvi Achille, 122
Salvioni Antonio, 199
Salvioni ing. Giuseppe, 25-29-204
Sambuga Angelo, 27
Sambuga dott. Pietro, 23-98-147-196
Sampietro Daniele, 234
Sandrelli Gio. Battista, 160
Sanelli Gio. Battista, 215
Sanfelici avv. Angelo, 7-111
San Giorgio suor Assunta, 146
San Romè Battista, 243
San Romè Cesare, 248
Santanera-Rolando Lina, 126
Santarosa Raimondo, 214-248
Sant' Elia Luigi, 234
Santi Agostino, 172
Santi Giuseppe, 161
Saporiti Rho Felicita, 231
Saporiti Rusconi Emilia, 228
Sartorio Giuseppe, 244
Sassi Antonio, 232
Sassi Ariodante, 175
Sassi Giuseppe, 144
Sassi Massimo, 237
Sassi-Ostinelli Ida, 240
Savio Adone, 27
Savio cav. avv. Pietro, 4
Savonelli Fortunato, 214
Savonelli Giuseppe, 23
Savonelli Pietro, 237
Sbodio Giovanni, 217

Scacchi Abondio, 161
Scacchi cav. avv. Carlo, 21-101-147-148-151-173
Scacchi Domenico, 161
Scacchi Giuseppe, 98
Scalabrini prof. Angelo, 186
Scalabrini Caterina, 131
Scalabrini rag. prof. Giuseppe, 208
Scalini Agostino, 188
Scalini dott. Carlo, 146-196
Scalini dott. Enrico, 174-176
Scalini cav. avv. sen. Gaetano, 3-8-17-21-121-124-127-135-151-152-170-173-175-189-224
Scalini rag. Giuseppe, 208
Scaroni Pietro, 217
Scolari Angelo, 134
Scotti Gaetano, 238
Scotti Giovanni, 126-209
Scotti Florio, 218
Scotti Luigi, 218
Scuderi Rosaria, 248
Scudolanzoni dott. Italo, 27-99-110
Segre Marco, 221
Seifert Adolfo, 221
Sereni Parravicini Carolina, 237
Sesini Tettamanti Marianna, 231
Sesti Camillo, 226
Severini Napoleone, 7-20-21-26-188-199
Seveso cav. dott. Carlo, 5
Seveso fratelli, 220-231
Seveso dott. Luigi, 21
Seveso Paolo, 243-249
Silo dott. Bernardo, 6-17-29-109-110-187
Silva Giovanni, 232
Silva Pietro, 232
Silvestri cav. Giovanni, 176
Simonetti Cesare, 5
Sironi Ernesta, 132
Sironi Ernesto, 223
Sironi cav. Eugenio, 11
Società del Gaz, 218
Soffientini Ermano, 190
Somaini Carlo, 174
Somaini rag. Giovanni, 184-208
Somaini Pietro, 30-174
Somaruga Ambrogio, 233
Somigliana nob. dott. Carlo, 177
Somigliana nob. dott. Cesare, 30-109-110
Somigliana dott. Marco, 146-196
Somigliana Pia, 240
Sonvico Luigi, 225
Sorbi Cesare, 117
Sordelli prof. Antonio, 123-129
Sordelli Francesco, 239
Sordelli Samuele, 214-248
Sossoni Bassetti Antonietta, 217
Sossoni avv. Stefano, 125
Spada Angelo, 222
Spaini Carlo, 248
Spaini Francesco, 248
Spaini Giacomo, 248
Spaini Pietro, 189
Spelta Giuseppe, 28
Speroni comm. ing. Giuseppe, 3-15-17
Spinelli dott. Giacomo, 189
Stampa avv. Pietro, 8-17-21-101-144-150
Staurenghi rag. Paolo, 17
Stefanoni Ausonio, 111
Stefanoni Ida, 127
Steffanina Giovanni (eredi), 248
Sticca Saverio, 5
Stoppa Giuseppe, 219-223
Stoppa Baldassare, 234
Stoppani Cesare, 110
Stoppani dott. Gio. Battista, 159
Stoppani Saverio, 245
Storti cav. ing. Paolo, 8
Storti ing. Vittorio, 124
Strada Gilberto, 223-231
Strazza Osvaldo, 187
Stucchi Ambrogio, 161
Stucchi Edoardo, 8-21-27-171-242
Successori a Carlo Ronchetti, 220-231-237
Successori di R. Fasola e C., 242
Superghi (eredi), 234
Surr sac. Enrico, 144-146

Taborelli Ambrogio, 229
Tacchi Bernardo, 214-227
Tacchini Carlo, 219-248
Tagliabue Angela, 240
Tagliabue Angelo, 173
Tagliabue cav. dott. Carlo, 109-110
Tagliabue Ferdinando, 237
Tagliabue Gaetano, 226
Tagliabue Luigi, 24
Tagliabue rag. Massimo, 102-171-208
Tagliabue Monti Emilia, 237
Tagliabue Pietro, 228
Tagliabue Porta Antonietta, 127
Tagliabue Serafino, 239
Tagliaferri Giosuè, 223
Tagliaferri Gusmeo, 27
Tagliavini Francesco, 248
Taglioretti rag. Antonio, 208
Taglioretti Felice, 232
Taiana Corti Giuseppina, 149
Taiana Fortunato, 112
Taiana Giuseppe, 97
Taiana Luigi, 29-176
Taiana Pasquale, 244
Taiana Perti Castiglioni e C., 177-215
Tallachini Oscar, 30
Tanzi Francesco, 233
Tarelli Carlo, 217

Tarelli Carlo (ditta), 227
Tarelli Parravicini Chiara, 248
Taroni Emilio, 242
Taroni Francesco, 232
Taroni fratelli, 241
Taroni Luigi, 242
Taroni Vincenzo, 238
Tassani cav. avv. Alfredo, 7-9-20-21-101-126-127-129-177-187-190
Tatti avv. Enea, 101
Tenconi Ambrogio, 218
Tenconi Antonio, 218
Terranova Salvatore, 168
Terreni Melchiorre, 241
Terzaghi Clelia, 131
Terzaghi Pietro, 112
Testa Geremia, 160
Testera comm. don G. Batt., 133
Testi Andrea, 222
Testi Ugo, 165
Testoni Biagio, 237
Testoni Edoardo, 223-231
Testoni Giuseppe, 160
Testoni rag. Giuseppe, 208
Testoni Luigi, 237
Tettamanti Agostino, 248
Tettamanti Angelo, 237
Tettamanti Antonio, 249
Tettamanti Carlo, 219-237
Tettamanti Cesare, 218
Tettamanti (ditta), 219-245
Tettamanti Fedele, 221
Tettamanti Francesco, 243
Tettamanti fratelli, 249
Tettamanti Giovanni, 249
Tettamanti Giuseppe, 190-249
Tettamanti Luigi, 146-249
Tettamanti Paolo, 241
Tettamanti Pietro, 226
Tettamanti Ronchetti Amalia, 249
Tettamanti Salvatore, 249
Tettamanti Vittorio, 24-223
Tinelli nob. Filippo, 10
Tintoria ed apparecchiatura comense, 215
Tipografia dell'Araldo, 245
Tipografia cooperativa comense, 245
Tola Giovanni, 249
Toletti rag. G. Battista, 18-177-208
Tomasi Gaetano, 160
Tonini Andrea, 129
Torlaschi Luigi, 215-243-244
Tornaghi Luigi, 5
Torrani Giuseppe, 178
Torri Antonio, 217
Torriani Angelo, 222
Tosi Beniamino, 218
Trari Cesare, 116
Treves Onorato, 4
Trevisan Luigi, 112
Triulzi Carlo, 98-131-186
Triulzi Isidoro, 249
Triulzi Manfredo, 245
Triulzi Raffaele, 249
Trombetta Euticchio, 238
Trombetta prof. Ezechiele, 25-128-240
Trombetta Filiberto, 178
Trombetta Fortunato, 237
Trombetta Giacinto, 237
Trombetta Illi Ermenegilda, 232
Trombetta Luigi, 249
Trombetta Maria, 150
Trombetta Marietta e C., 218
Trombetta Salvatore, 242
Trombetta Zaccaria, 215
Tronconi Guglielmo, 226
Trotti Bentivoglio march. Lodovico, 175
Truffini Cesare, 215
Truffini avv. Giulio, 101
Truffini ing. Santo, 204
Trumellini Angelo, 28
Trussoni dott. Tomaso, 159
Tschudi fratelli, 225
Tubi comm. dott. Graziano, 153
Turba Giuseppe, 229-238
Turconi Gio. Battista, 223
Turri Felice, 176
Turzi Antonio, 168

Uboldi Giuseppe, 249
Uboldi sac. Pietro, 159
Urio Abbondio, 218
Uslenghi Giulia, 240
Usoni cav. Domenico, 111

Vaghi Angelo, 249
Vaghi Antonio, 22
Vaghi Giovanni (eredi), 237
Vago Achille, 227
Valeriani Barbara, 143
Valle sac. Quirico, 159
Valletta don Gaetano, 133
Valli Achille, 223-231-243
Valli Adele, 132
Valli Carlo, 113
Valli dott. Costantino, 23-196
Valli Enrico, 229
Valli Francesco, 241
Valli Giacinto, 22
Valli Luigi, 218
Valsecchi Antonio, 237
Valugani Samuele, 225
Vandoni Luigi, 244
Vanetti cav. Carlo, 122
Vanossi Felice (ditta), 231-243
Varveri Orsola, 223
Vedova Gerbet, 225
Veglia Francesco, 28
Venini avv. Guido, 101
Verani Angelo, 221
Verga Angelo, 226

Verga sac. Beniamino, 159
Verga Domenico, 188-237
Verga Giuseppe, 237
Verga Luigi, 221-241
Verga Pasquale, 26-225-237
Veronelli Luigi, 102-176-226
Veronelli fratelli e C., 221-241
Veronesi Manfredo, 190
Vestanera Venanzio, 235
Videmari L. e C., 242
Vido Alessandro, 178
Vidoletti cav. Carlo, 115
Vietti Felice, 226
Vigani Francesco, 28
Vigoni nob. ing. Giulio, 9
Villa Domenico, 231
Vimercati Maurina, 240
Visconti prof. Luigi, 126-127
Vismara Antonio (ditta Franchi), 219-227-232
Vismara ing. Baldassare, 19-204
Vitali Antonio, 224-228-249
Vitali Fioravante, 218
Vitali don Francesco, 122
Vitali Giovanni, 224-228
Vitali e Orsenigo, 219
Vitani Romano, 219-232
Volentè Claudio, 224
Volenteri Anselmo (eredi), 244
Volonterio Angela, 231
Volonterio Antonio, 237
Volonterio Pietro, 123

Zaffaroni fratelli, 249
Zafferoni Maria, 149
Zambellini Francesco, 217
Zanchi Arcellaschi Marta, 201
Zanchi Carlo, 28-174-176-235
Zanchi dott. Federico, 146-196
Zanchi Ferrario Adele, 147-201
Zanolini Andrea, 249
Zanoni ing. Antonio, 204
Zanotti ing. Antonio, 204
Zappata Angelo, 238
Zavaldi Cesira, 132
Zenoni rag. Carlo, 188-208
Zenoni Pietro, 189
Zeppi Pietro, 234
Zerboni dott. Aurelio, 17
Zerboni dott. Paolo, 110-151-174
Zerega cav. cap. Giuseppe, 30
Zerman suor Pierina, 145
Zoccoli cav. Carlo, 173
Zompetti-Sereni Giustina, 149
Zuccolini dott. Ermete, 126-134

Kauffmann Carolina, 130

W. Steiner, 222

INDICE DELLE MATERIE

Prefazione . . . . . pag. III
Deputati e Senatori della Provincia . . . . » 3

Uffici Amministrativi Governativi

Prefettura della Provincia . . . . . » 4
Giunta provinciale amministrativa . . . . . » 5
Consiglio di leva . . . . . » 6
Ufficio provinciale di Pubblica Sicurezza . . » »
Ufficio di verificazione pesi e misure . . . . » 7
Consiglio provinciale sanitario . . . . . » »
Vice-Conservatore del vaccino . . . . . » »
Commissione provinciale d'appello pei ricorsi riguardanti le imposte dirette . . . . » »
Commissione provinciale per la liquidazione dell'Asse ecclesiastico . . . . . » 8
Direzione provinciale del Tiro a segno nazionale » 9
Società mandamentale comense pel Tiro a segno » »
Commissione per la conservazione dei monumenti e degli oggetti di belle arti, ecc. . . » »
Commissione provinciale per la pesca fluviale e lacuale . . . . . » 10
Ispettorato degli scavi di antichità e dei monumenti. . . . . » »
Comitato forestale della Provincia . . . . . » »
R. Ispezione del Ripartimento forestale di Como » »
Ufficio del Genio civile . . . . . »

Sotto-Prefettura di Varese. . . . . » 12
Consiglio di leva . . . . . » »
Ufficio di Pubblica Sicurezza . . . . . » »
Ufficio di verificazione pesi e misure . . . . » »
Ufficio d'ispezione forestale . . . . . » »
Servizio di vaccinazione . . . . . » »

Sotto-Prefettura di Lecco . . . . . pag. 13
Ufficio di Pubblica Sicurezza . . . . . » »
Consiglio di leva . . . . . » »
Ufficio di verificazione pesi e misure . . . . » »
Ufficio d'ispezione forestale . . . . . » »
Servizio di vaccinazione . . . . . » »
R. Subeconomi dei benefici vacanti . . . . » 14

Uffici Amministrativi Provinciali

Consiglio provinciale . . . . . » 15
Deputazione provinciale . . . . . » 18
Uffici amministrativi provinciali . . . . . » »

Uffici Amministrativi Comunali

Municipio di Como . . . . . » 20
Uffici amministrativi comunali . . . . . » 21
Cassa ed Esattoria comunale . . . . . » 24
Ufficio dei Conciliatori . . . . . » »
Biblioteca comunale . . . . . » 25
Deputazione all'ornato . . . . . » »
Commissione censuaria pel riordinamento dell'imposta fondiaria . . . . . » »
Commissione per la tassa sul valor locativo . » 26
Commissione per l'applicazione della tassa esercizi e rivendite . . . . . » »
Commissione per la formazione e conservazione del Museo civico . . . . . » »
Commissione direttiva della Banda municipale » 27
Consiglio d'amministrazione dell'Opera pia Baragiola . . . . . » »
Amministrazione del dazio consumo governativo e comunale . . . . . » »
Commissioni mand. per le imposte dirette. . » 28

Municipio di Varese . . . . . » 31
Ufficio del Conciliatore . . . . . » 32
Esattore comunale . . . . . » »
Commissione sanitaria municipale . . . . . » »
Commissione visitatrice delle carceri . . . . » 33
Commissione mand. per le imposte dirette. . » »

Municipio di Lecco. . . . . » 34
Esattore e cassiere comunale . . . . . » 35
Appalto del dazio consumo governativo . . . » »
Ufficio del Conciliatore . . . . . » »

Deputazione all'ornato . . . . . pag. 35
Commissione mandamentale per l'accertamento dei redditi sulla ricchezza mobile . . . . » 36
Commissione comunale di beneficenza . . . » »
Commissione di sorveglianza sulla gestione dei prestiti civici . . . . . » »
Personale amministrativo e finanziario dei Comuni della Provincia . . . . . » 37
Divisione amministrativa della Provincia . . » 96

Uffici Giudiziari

Corte d'Assise del Circolo di Como . . . . » 97
Tribunale civile e correzionale in Como . . . » »
Ufficio del Procuratore del Re . . . . . » 98
Carceri giudiziarie e di Pubblica Sicurezza . » »
Commissione visitatrice delle carceri . . . . » »
Preture di mandamento . . . . . » 99
Avvocati e procuratori esercenti presso il Tribunale di Como . . . . . » 100
Consiglio dell'ordine degli avvocati . . . . » 101
Consiglio di disciplina dei Procuratori . . . » »
Curatori di fallimenti . . . . . » 102
Interpreti traduttori di lingue straniere . . . » »
Periti calligrafi . . . . . » »

Tribunale civile e correzionale in Varese . . » 103
Ufficio del Procuratore del Re . . . . . » »
Preture di mandamento . . . . . » »
Collegio degli avvocati e procuratori presso il Tribunale di Varese . . . . . » 104
Consiglio di disciplina degli avvocati . . . . » »
Consiglio dell'ordine degli avvocati . . . . » »
Curatori di fallimenti . . . . . » 105

Tribunale civile e correzionale in Lecco . . . » 106
Ufficio del Procuratore del Re . . . . . » »
Preture di mandamento . . . . . » »
Avvocati e Procuratori in Lecco . . . . . » 107
Consiglio dell'ordine degli avvocati . . . . » »
Consiglio di disciplina dei Procuratori . . . » »
Curatori di fallimenti . . . . . » 108

Archivio notarile di Como . . . . . » 109
Consiglio notarile della Provincia . . . . . » »
Notai della Provincia . . . . . » »

Uffici Finanziari

Intendenza provinciale di finanza . . . . . pag. 111
Tesoreria provinciale . . . . . » 113
Ufficio tecnico di finanza . . . . . » »
Imposte dirette . . . . . » »
Demanio e tasse . . . . . » 114
Corpo delle guardie di finanza . . . . . » 116
Dogane della Provincia . . . . . » 117
Magazzini delle regie privative . . . . . » 120

Istruzione pubblica

Consiglio provinciale scolastico . . . . . » 121
Provveditore agli studi . . . . . » »
Ispettore delle scuole primarie e delegati scolastici mandamentali – Circondario di Como » »
Regio Liceo Volta . . . . . » 122
Regio Ginnasio Volta . . . . . » 123
Regia Scuola tecnica . . . . . » 124
Regio Istituto tecnico Cajo Plinio Secondo . » »
Regia Scuola normale femminile . . . . . » 126
Scuola d'arti e mestieri Castellini . . . . . » 128
Consiglio d'ispezione delle scuole elementari comunali di Como . . . . . » 129
Scuole urbane maschili . . . . . » »
Scuole suburbane maschili . . . . . » 130
Scuole urbane femminili . . . . . » 131
Scuole suburbane femminili . . . . . » »
Scuole rurali . . . . . » 132
Collegio-convitto Gallio . . . . . » 133
Collegio-convitto femminile di S. Chiara . . » 135
Studio di matematiche del prof. Scalabrini rag. Giuseppe . . . . . » »

Ispettore delle scuole primarie e delegati scolastici mandamentali – Circondario di Varese » 136
Regio Istituto tecnico F. Daverio . . . . . » »
Scuola tecnica pareggiata . . . . . » 137
Scuola d'arte applicata all' industria . . . . » 138
Scuole primarie maschili urbane in Varese e Castellanze . . . . . » »
Scuole primarie femminili urbane . . . . . » 139
Scuole elementari maschili e femminili rurali . » »

Ispettore delle scuole primarie e delegati scolastici mandamentali – Circondario di Lecco » 140
Ginnasio inferiore . . . . . » »

Regia scuola tecnica . . . . . pag. 140
Scuola d'arte applicata all' industria . . . . » 141
Scuola elementare maschile comunale . . . » »
Scuola elementare femminile comunale . . . » 142
Collegio-convitto Bettega in Lecco . . . . » »
Collegio-convitto Valenti in Domaso e Lecco. » »

Beneficenza pubblica

Manicomio provinciale di Como . . . . . » 143
Ospizio provinciale degli esposti . . . . . » 144
Ospedale di S. Anna e Luoghi pii uniti . . . » 145
Ambulatorio ed ospedaletto pei bambini poveri » 147
Congregazione di carità ed annesse Cause pie » »
Amministrazione dell' Opera pia Gallio . . . » 148
Personale impiegato della Congregazione di carità e Luoghi pii uniti . . . . . » »
Personale docente ed inserviente degli Asili infantili . . . . . » 149
Pie case d' industria e di ricovero . . . . . » 150
Istituto provinciale comense per la cura marina degli scrofolosi poveri . . . . . » 151
Pio Istituto provinciale dei sordo-muti . . . » »
Orfanotrofio maschile in Como . . . . . » »
Orfanotrofio femminile dell' Immacolata . . . » 152
Istituto delle zitelle povere pericolanti . . . » »
Istituto femminile della Presentazione . . . » 153
Istituto delle Canossiane . . . . . » »
Opera pia Giglio in Vendrogno . . . . . » »

Ospedale di Varese . . . . . » 154
Ospedale Del Ponte in Varese . . . . . » »
Ospedale di Cittiglio, Causa pia Luini . . . » »
Ospedale di Luino, Causa pia Luini-Confalonieri » 155
Congregazione di carità in Varese . . . . . » »
Opera pia Frasconi in Varese . . . . . » »
Ricovero di mendicità . . . . . » »
Asilo di carità per l' infanzia in Varese . . . » 156
Asilo infantile Eligio Ponti . . . . . » »

Ospedale di Lecco . . . . . » 157
Congregazione di carità in Lecco . . . . . » »
Asilo infantile di Lecco . . . . . » »
Ospedale di Merate . . . . . » »
Ospedale di Canzo . . . . . » »

Gerarchia ecclesiastica

Clero maggiore della città di Como . . . . pag. 158
Seminario vescovile teologico . . . . . » 159
Seminario vescovile filosofico-ginnasiale . . » »

Poste e Telegrafi

Direzione provinciale delle poste di Como . . » 160
Uffici postali di 1ª classe di Lecco . . . . . » 162
Id. di Varese . . . . . » »
Id. di Luino (stazione) . . . . . » 163
Id. in Chiasso (stazione) . . . . . » »
Id. di 2ª classe della Provincia . . . . . » »
Collettorie di 1ª e 2ª classe della Provincia . » 164
Uffici telegrafici della Provincia . . . . . » 165
Società telefonica lombarda di Milano - Agenzia di Como . . . . . » 166

Uffici Militari

Comando dei Reali Carabinieri . . . . . » 167
22° Distretto Militare in Como . . . . . » »
73° Distretto militare in Varese . . . . . » 168
68° Distretto militare in Lecco . . . . . » 169

Uffici industriali e commerciali

Comizio agrario del circondario di Como . . » 170
Id. id. di Varese . . . . . » »
Id. id. di Lecco . . . . . » 171
Camera di commercio del circondario di Como » »
Id. id. di Varese . . . . . » 172
Id. id. di Lecco . . . . . » »

Istituti di credito e Società commerciali

Banca nazionale succursale di Como . . . . » 173
Banca Popolare di Como . . . . . » 174
« Lariana » Società anonima per la navigazione a vapore sul lago di Como . . . . . » 175
Tintoria ed apparecchiatura comense . . . . » 176
Società anonima comense di panificio . . . » 177
Tipografia cooperativa comense . . . . . » »

Cooperativa operaia di consumo . . . . . pag. 178
Società anonima cooperativa per lo spurgo dei pozzi neri in Como . . . . . » »
Società italiana dell' industria del gas . . . » 179
Impresa per l'acqua potabile . . . . . » »
Banca Popolare cooperativa di Cantù . . . » »

Banca Popolare Varesina . . . . . » »
Banca di Varese di depositi e conti correnti . » 180
Società del gaz in Varese . . . . . » »
Impresa d'illuminazione elettrica in Varese . » »
Società anonima cooperativa di consumo id. . » 181

Banca Popolare della città e circondario di Lecco » »
Banca di Lecco . . . . . » 182
Società del gaz in Lecco . . . . . » »
Banca Popolare Briantea — Sede in Merate . » 183
Banca Popolare del mandamento di Asso . . » »
Casse filiali di risparmio della Provincia . . » 184

Associazioni

Associazioni diverse in Como . . . . . » 186
Id. in Varese . . . . . » 194
Id. di Lecco . . . . . » 195

Personale Sanitario

Medici-chirurghi . . . . . » 197
Farmacisti . . . . . » 199
Veterinari . . . . . » 201
Levatrici . . . . . » »
Dentisti . . . . . » 202

Esercenti professioni libere

Ingegneri . . . . . » 203
Geometri agrimensori . . . . . » 205
Ragionieri . . . . . » 206
Maestri di musica . . . . . » 209

Fiere e Mercati

Nel circondario di Como . . . . . » 210
Nel circondario di Varese . . . . . » 212
Nel circondario di Lecco . . . . . » »

Ditte Commerciali, Rappresentanze, ecc.

COMO

Accordatori di pianoforti . . . . . pag. 214
Acque gazzose, birra, liquori, ecc. . . . . » »
Agenzie d'affitti e collocamenti . . . . . » »
Alberghi . . . . . » »
Apparecchiatori di stoffe . . . . . » 215
Apparecchi per gas . . . . . » »
Armaiuoli . . . . . » »
Arruotini . . . . . » »
Attrezzi da pesca . . . . . » »
Bagni . . . . . » »
Banche e cambio . . . . . » »
Banchi lotto . . . . . » 216
Bottai . . . . . » »
Caffè . . . . . » »
Calce, cementi e laterizi . . . . . » 217
Callista-pedicure . . . . . » »
Calzolai . . . . . » »
Cappellai . . . . . » 218
Carbonai . . . . . » »
Carboni fossili e cock . . . . . » »
Carrozze . . . . . » »
Cartolai . . . . . » 219
Cera . . . . . » »
Cesellatori ed incisori . . . . . » »
Chincaglieri, bazar, ecc. . . . . » »
Cioccolata . . . . . » 220
Commissionari in generi diversi . . . . . » »
Commissionari in seta, stoffe, ecc. . . . . » »
Cordami . . . . . » 221
Diligenze giornaliere . . . . . » »
Disegnatori per ricami . . . . . » »
Doratori e verniciatori . . . . . » »
Droghe e coloniali . . . . . » 222
Fabbri-ferrai . . . . . » »
Fabbriche di carta a mano . . . . . » 223
Falegnami . . . . . » »
Ferrarezza . . . . . » »
Filandieri e filatoieri . . . . . » 224
Fiori artificiali . . . . . » »
Floricultori . . . . . » »
Fonditori e tornitori in metalli . . . . . » »
Forme da scarpe . . . . . » 225
Fotografi . . . . . » »

Fumisti . . . . . pag. 225
Fuochi artificiali . . . . . » »
Frantoi da olio . . . . . » »
Fruttivendoli . . . . . » »
Granaglie . . . . . » »
Imbianchini . . . . . » 226
Imprenditori (capi-mastri) . . . . . » »
Intagliatori . . . . . » »
Istrumenti musicali . . . . . » »
Latticini . . . . . » »
Lattonieri . . . . . » »
Legna da fuoco . . . . . » 227
Legnami d'opera . . . . . » »
Librai . . . . . » »
Litografi . . . . . » »
Liquoristi . . . . . » »
Macellai . . . . . » 228
Macchine da cucire . . . . . » »
Maglierie a macchina . . . . . » »
Maniscalchi . . . . . » 229
Marmisti . . . . . » »
Meccanici . . . . . » »
Mediatori in seta . . . . . » »
Mediatori in stoffe di seta . . . . . » »
Mercerie, filati e nastri . . . . . » 230
Mobili e suppellettili . . . . . » 231
Modiste . . . . . » »
Mugnai . . . . . » »
Musica (depositi) . . . . . » 232
Offellerie . . . . . » »
Ombrellai . . . . . » »
Orefici-giojellieri . . . . . » »
Orologiai . . . . . » 233
Ortopedici . . . . . » »
Ottici . . . . . » »
Panierai . . . . . » »
Parrucchieri . . . . . » »
Pavimenti . . . . . » 234
Pegnatari . . . . . » »
Pellattieri . . . . . » »
Pelliccerie . . . . . » »
Pesa pubblica . . . . . » »
Pescivendoli . . . . . » »
Pesi e misure . . . . . » »
Pettini ed attrezzi per tessitura . . . . . » 235
Pianoforti . . . . . » »

Pollami e selvaggina . . . . . pag. 235
Posterie, prestini, ecc. . . . . » »
Profumerie . . . . . » 237
R. Privativa . . . . . » 238
Ramieri . . . . . » »
Rigattieri . . . . . » »
Sanguisughe . . . . . » 239
Saponi, candele e cordami . . . . . » »
Salsamentarie . . . . . » »
Sartorie da uomo . . . . . » »
Sartorie da donna . . . . . » 240
Scultori . . . . . » »
Sellai . . . . . » »
Seme bachi . . . . . » »
Seta e cascami . . . . . » 241
Sostre di pietre . . . . . » »
Spazzole . . . . . » »
Stoffe di seta . . . . . » »
Spedizionieri, corrieri, trasporti e rappresentanze » 242
Stamperie per tessuti . . . . . » 243
Tappezzieri in carta . . . . . » »
Tappezzieri e materassai . . . . . » »
Tessuti e pannine . . . . . » »
Timbri di gomma (fabbrica) . . . . . » 244
Tintoria . . . . . » »
Tipografie . . . . . » »
Tornitori in legno . . . . . » 245
Trasporti funebri . . . . . » »
Trattorie e negozianti di vini . . . . . » »
Venditori di giornali . . . . . » 249
Vetrerie, terraglie, ecc. . . . . » »
Vetture ed omnibus . . . . . » »
Zoccolai . . . . . » »
Società d'assicurazioni . . . . . » 250
Periodici . . . . . » 251
Studio di ragioneria Ferloni e Pasetti . . . » 252

VARESE

Ditte commerciali . . . . . » 253
Società d'assicurazioni . . . . . » 258
Periodici . . . . . » 259

LECCO

Ditte commerciali . . . . . » 260
Società d'assicurazioni . . . . . » 266
Periodici . . . . . » 267

Industrie principali nella Provincia

Nel circondario di Como . . . . . pag. 268
Nel circondario di Varese . . . . . » 273
Nel circondario di Lecco . . . . . » 276

Articoli diversi

Antonio Stoppani . . . . . » 3
Pellegrinaggio . . . . . » 23
I materiali da costruzione nel Circondario di Varese . . . . . » 35
Memorie Varesine . . . . . » 65
Can. Vincenzo Barelli . . . . . » 71
Dott. Giacomo Bonanomi . . . . . » 83
L'Opera pia Giglio in Vendrogno . . . . . » 89
Per Nozze . . . . . » 95
Pel Centenario di Beatrice . . . . . » 99
Il cippo sepolcrale di Gabardo Rusca . . . » 101
A che pensi? . . . . . » 103
All'Arte . . . . . » 104

Giornale-Lunario 1891 . . . . . » 105
Legge sulle tasse di bollo e registro . . . . » 119
Estratto della legge postale . . . . . » 122
Servizio della Società « Lariana » . . . . . » 125
Udienze presso il Tribunale e le Preture di Como » 126

UNIVERSITY OF ILLINOIS-URBANA
3 0112 066933000

TIP. PROVINCIALE
COMO
F. OSTINELLI DI C. A